

संस्कृत व्याकरण प्रवेशिका

लेखक

बाबूराम सक्सेना, एम० ए०

लेक्चरर

संस्कृत विभाग

प्रयाग विश्वविद्यालय

प्रकाशक

रामनारायण लाह

पब्लिशर और बुकसेलर

इलाहाबाद

प्रथम संस्करण]

१९२८

[मूल्य २।।]

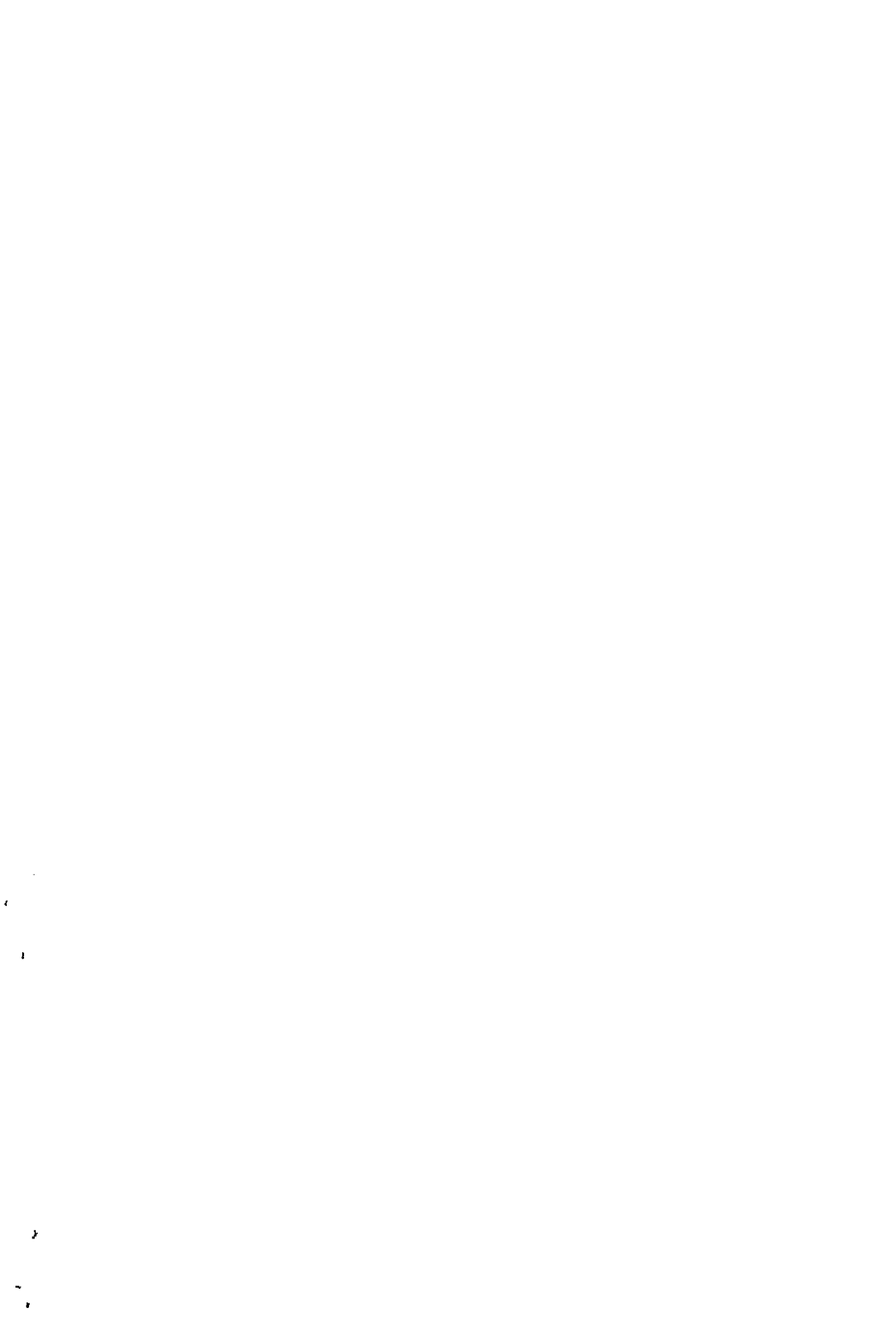

पूज्य-गुरु

महामहोपाध्याय

श्री डा० गङ्गानाथ भा,

एम्० ए०, डी० लिट्०, एलेल्० डी०

षाडस-चैसलर

प्रयाग-विश्वविद्यालय

के

कर कमलों में

उनके प्रिय शिष्य

ग्रन्थकार

द्वारा

भक्तिपूर्वक समर्पि

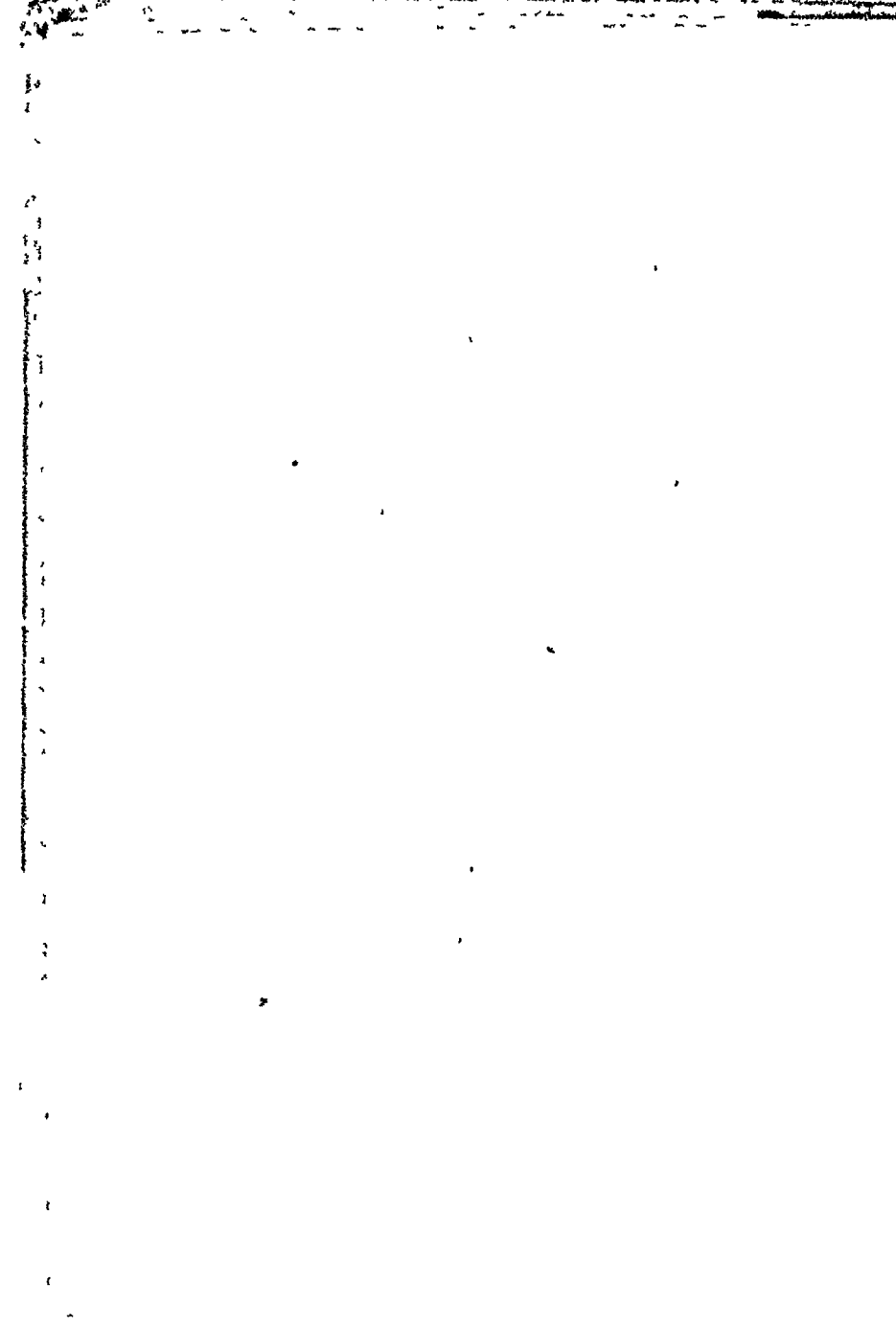

PREFACE

Several Grammars of Sanskrit written in English have been in use in Northern India at our Schools and Colleges. With the adoption of the vernaculars, however, as the media of instruction and examination, there was felt a necessity of a standard Sanskrit Grammar in Hindi. The present work is primarily intended to supply this need.

It is impossible to say anything original in Sanskrit grammar. But there may be some originality with respect to the treatment of the subject-matter. An effort has been made in this work to compare the Sanskrit usage with that of Hindi and thus to impress the student with the points of difference. This *comparative* method, I hope, will eliminate Hindism from Sanskrit composition which a teacher so often notices in students' exercises. An endeavour has also been made to explain the technical terms of Sanskrit Grammar. The following are some of the other points which have been kept in view.

The *sūtras* have been quoted in the footnotes throughout in order to enable the students to have the whole

idea in a concise form. The names of suffixes, etc., as used by Panini, have been retained in their original form. e. g., *lyap* has been written as such and not as *ya*. This was felt necessary since the student feels confounded to find and to use the technical terms in higher classes when his training in the lower classes was different.

Copious examples have been adduced to elucidate the rules particularly in *sandhi*, declension and conjugation. The numerals have been treated in great detail since it is noticed that the students even in the University classes commit mistakes in them. The treatment of the use of cases is full and the *sū'ras* in this case have been given as head-lines rather than as footnotes since they are the only sure guide for the student to understand the complicated system of case-use. The *samāsa*, *taddhita* and *īrdanta* have been explained almost exhaustively. Considerable attention has been paid to treat the verb in all its aspects and it has, therefore, taken up about one-third of the book. Small but informing chapters on gender and indeclinables have been added and will, it is hoped, be found useful.

Of the three appendices the first gives a very brief account of the Sanskrit grammarians, the second treats

of prosody and the third gives the transliteration alphabet.

No effort has thus been spared to make the book as useful as possible. The fulness of the treatment together with the choice of the type and spacings has increased the bulk of the book which I hope will not be grudged.

The subject-matter has been put into two grades—one for the lower classes being in bolder type than the other which is for the higher classes.

In preparing this book I have freely consulted the existing grammars of Sanskrit, particularly Kale's Higher Sanskrit Grammar. My best thanks are, therefore, due to their writers. My pupil, Pt. Ram Krishna Shukla, M. A., Head Pandit, C A -V High School, has kindly collaborated with me all through in the preparation of this book and has also looked through the proofs. But for his enthusiasm, industry and disinterested work it would not have been possible to bring out the work this year.

I tender my most respectful thanks to my revered teacher, Mahámahopádhyáya Dr. Ganganatha Jha for his kind permission to dedicate the book to him.

(4)

It is trusted that the work will prove useful. Any suggestions for its improvement will be thankfully accepted.

BABURAM SAKSENA

“ यद्यपि बहु नाधीषे पठ पुत्र तथापि व्याकरणम् ।
स्वजनः श्वजनो माभूत्सकलः शकलः सकृच्छकृत् ॥”



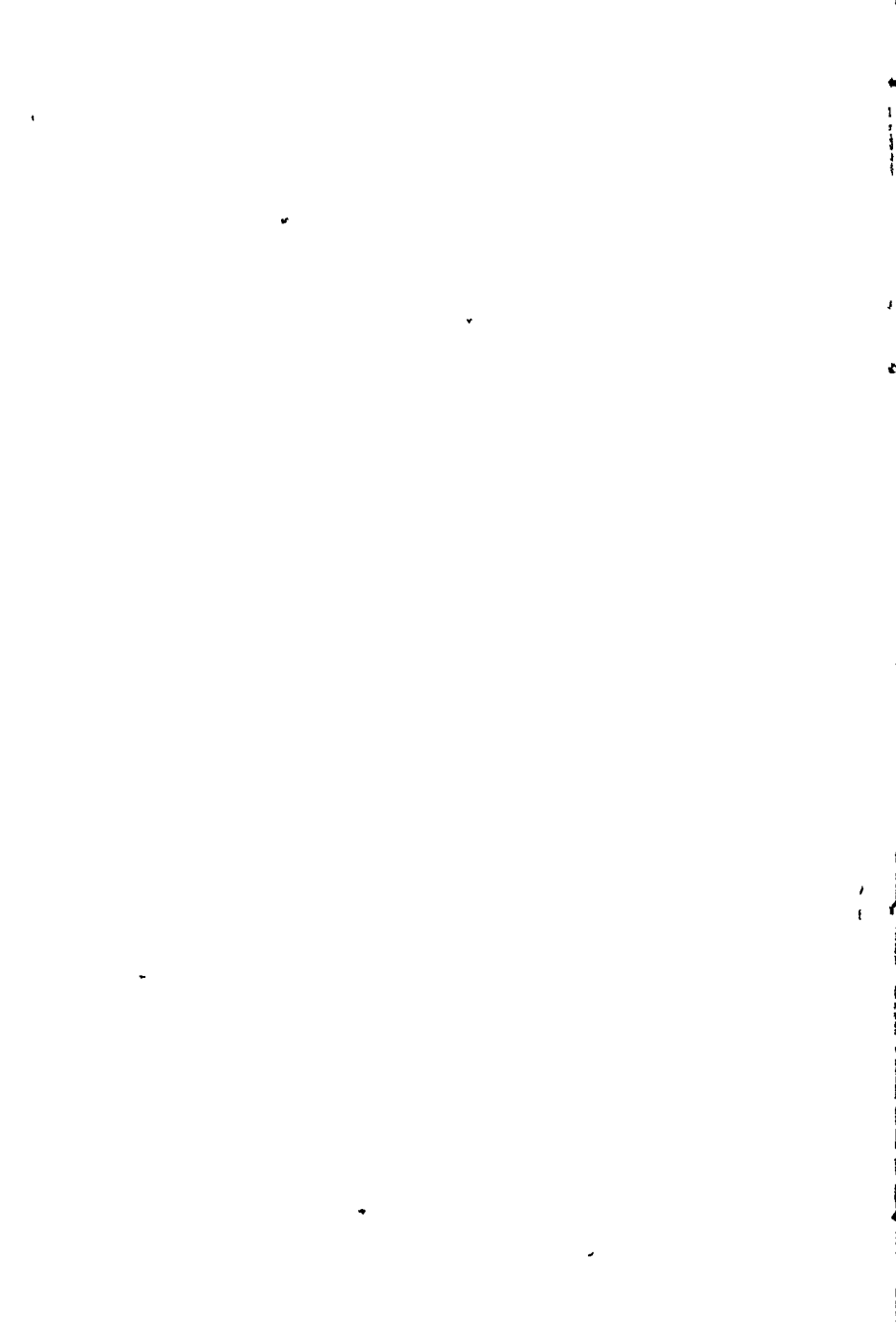

विषय-सूची

प्रथम सोपान

वर्ण-विचार

विषय	सेक्शन	पृष्ठ
संस्कृत शब्द का अर्थ	१	१
व्याकरण का अर्थ	२	१
संस्कृत-वर्णमाला	३	२
स्वरो के तीन प्रकार	११	४
व्यञ्जनों के भेद	१	५
उच्चारणविधि	४	६
वर्णों के उच्चारणस्थान	४	६-७

द्वितीय सोपान

सन्धि-विचार

सन्धि-लक्षण	५	८
सन्धि-जनित परिवर्तन	६	१०

स्वरसन्धि

दीर्घसन्धि	७	१२
गुणसन्धि	८	१४
वृद्धिसन्धि	६	१६

विषय	सेकरण	पृष्ठ
यण्‌सन्धि	१०	२१
पृचोऽयवायावः	११	२२
अकारलोप	१२	२३
प्रगृह्य-नियम	१३	२४

हल्‌सन्धि

स्तोश्चुना स्तुः	१४	२५
शुना ष्टुः	१४ ख	२५
तोः पि	१५	२६
कल्‌सन्धि	१६	"
यर‌सन्धि	१७	"
तोर्लि	१८	२७
ऋय‌सन्धि	१९	"
वर्गों के प्रथम वर्णों का आगम	२०	२८
शकार-सन्धि	२१	२८
अनुस्वार-विधान	२२, २३	२९
अनुस्वार के भिन्न भिन्न ग्यानीय	२४	३०
यण्विधान	२५	३१
पण्विधान	२६	३२

धिसर्गसन्धि

पदान्त म् का धिसर्ग	२९	३४
पदान्त र् का धिसर्ग	३०	"

विषय	संस्करण	पृष्ठ
विसर्ग का स्	३१	३४
“	३२	३५
विसर्ग का ष्	३४	”
विसर्ग का “ ओ ”	३५	”
विसर्गलोप	३६	३७
विसर्ग का ‘ र् ’	३७	३८
सः और षः के विसर्ग का लोप	३८	३९

तृतीय सोपान

संज्ञा-विचार

परिवर्तनशील तथा		
अपरिवर्तनशील शब्द	३६	४०
पुरुष तथा वचन	४०	४०
संज्ञाओं के तीन लिङ्ग	४१	४०
विभक्तिविचार	४२	४१
स्वरान्त तथा व्यञ्जनान्त प्रातिपदिक	४३	४३

स्वरान्त संज्ञाएँ

अकारान्त पुलिङ्ग शब्द	४४	४४
आकारान्त पुलिङ्ग शब्द	४५	४५
इकारान्त पुलिङ्ग शब्द	४६	४६
ईकारान्त पुलिङ्ग शब्द	४७	४६

विषय	सेक्शन	पृष्ठ
उकारान्त पुलिङ्ग शब्द	४८	५२
ऊकारान्त पुलिङ्ग शब्द	४९	५३
ऋकारान्त पुलिङ्ग शब्द	५०	”
ऐकारान्त पुलिङ्ग शब्द	५१	५५
ओकारान्त पुलिङ्ग शब्द	५२	५६
औकारान्त पुलिङ्ग शब्द	५३	५७
अकारान्त नपुंसकलिङ्ग शब्द	५४	”
इकारान्त नपुंसकलिङ्ग शब्द	५५	५८
उकारान्त नपुंसकलिङ्ग शब्द	५६	६१
ऋकारान्त नपुंसकलिङ्ग शब्द	५७	६३
घाकारान्त स्त्रीलिङ्ग शब्द	५८	६४
ङ्कारान्त स्त्रीलिङ्ग शब्द	५९	६५
ईकारान्त स्त्रीलिङ्ग शब्द	६०-६१	६६-६८
उकारान्त स्त्रीलिङ्ग शब्द	६२	६९
ऊकारान्त स्त्रीलिङ्ग शब्द	६३	६९
ऋकारान्त स्त्रीलिङ्ग शब्द	६४	७१
अन्य स्वरान्त स्त्रीलिङ्ग शब्द	६५	७२

व्यञ्जनान्त संज्ञाप

अकारान्त शब्द	६६	७४
जकारान्त शब्द	६७	७०
तकारान्त शब्द	६८	८१

विषय	संकेत	पृष्ठ
दकारान्त शब्द	६६	८७
धकारान्त शब्द	७०	८६
नकारान्त शब्द	७१	६०
पकारान्त शब्द	७२	१००
भकारान्त शब्द	७३	१०१
रकारान्त शब्द	७४	१०२
वकारान्त शब्द	७५	१०३
शकारान्त शब्द	७६	१०४
षकारान्त शब्द	७७	१०७
सकारान्त शब्द	७८	१०८
हकारान्त शब्द	७९	११६

चतुर्थ सोपान

सर्वनाम-विचार

सर्वनाम-लक्षण	८०	११७
उत्तम पुरुषवाची (अस्मद्)	८१	११८
मध्यमपुरुषवाची (युष्मद्)	८२	११६
अन्यपुरुषवाची (भवत्)	८३	१२०
इदम्, एतद्, तद् और अदस्	८४	१२१
सम्बन्धसूचक ' यद् ' शब्द	८५	१२६
प्रश्नवाचक ' किम् ' शब्द	८६	१३१

विषय	सेक्शन	पृष्
निजवाचक सर्वनाम	८७	१३३
निश्चयवाचक सर्वनाम	८८	१३४

पञ्चम सोपान

विशेषण-विचार

विशेषण की विभक्ति, लिङ्ग तथा वचन	८९	१३६
सार्वनामिक विशेषण	९०	१३७
सम्बन्धसूचक सार्वनामिक विशेषण	९१	१३८
प्रकारवाचक विशेषण	९२	१४०
परिमाणसूचक विशेषण	९३	१४२
संख्यासूचक विशेषण	९४	१४३
सर्व शब्द के रूप	९५	१४४
अल्प, अर्ध, नेम, सम आदि	९६	१४६
पूरक संख्यावाचक विशेषण (प्रथम, चरम इत्यादि)	९६ क	१४६
कतिपय शब्द	९६ ख	१४७
तीय प्रत्ययान्त शब्दों के रूप	९६ ग	१४७
उभ, उभय, द्वितय आदि	९७	१४८
संस्कृत की गिनती	९८	१४९
गिनती शब्दों के रूप	९९	१६३
पूरक संख्यावाची शब्दों के रूप	१००	१७१

विषय	सेक्शन	पृष्ठ
संख्याओं के बनाने के नियम	१०१	१७२
क्रमवाची विशेषण	१०२	१७३
तुलनावाचक विशेषण बनाने के नियम (तरप् , तमप् ; ईयसुन्, इष्टन्)	१०३	१७७

षष्ठ सोपान

कारक-विचार

कारक की परिभाषा	१०४	१७६
प्रथमा विभक्ति का प्रयोग	१०५	१८१
द्वितीया " " "	१०६	१८५
तृतीया " " "	१०७	१९७
चतुर्थी " " "	१०८	२०४
पञ्चमी " " "	१०९	२०९
सप्तमी " " "	११०	२१६
प्रत्येक विभक्ति का भिन्न		
भिन्न कारकों में उपयोग	१११	२१८
पंठी	११२	२१९

सप्तम सोपान

समास-विचार

समास-लक्षण तथा विग्रह परिभाषा	११३	२३०
समास के चार भेद	११४	२३२

विषय	सेक्शन	पृष्ठ
अव्ययीभाव समास	११५	२३३
तत्पुरुष समास	११६	२३८
व्यधिकरण तत्पुरुष	११७	२३८
समानाधिकरण तत्पुरुष		
अथवा कर्मधारय समास	११८	२४४
कर्मधारय समास के भेद	११९	२४५
द्विगु समास	१२०	२४८
अन्य तत्पुरुष समास	१२१	२४९
द्वन्द्वसमास	१२२	२५४
बहुव्रीहि समास	१२४	२५९

अष्टम सोपान

तद्धित-विचार ✓

तद्धित-लक्षण	१२८	२६८
तद्धित प्रत्ययो के जोड़ने के नियम	१२९	२६९
अपत्यार्थ	१३०	२७२
मत्वर्थीय	१३१	२७३
भावार्थ तथा कर्माथ	१३२	२७६
समूहार्थ	१३३	२७९
सम्बन्धार्थ व विकारार्थ	१३४	२८०
परिमाणार्थ तथा संख्याार्थ	१३५	२८२

विषय	सेक्शन	पृष्ठ
हितार्थ	१३६	२८३
क्रियाविशेषणार्थ	१३७	२८४
शैपिक	१३८	२८६
प्रकीर्णक	१३९	२९१

नवम सोपान

क्रिया—विचार ✓

धातु का साधारण विचार	१४०	२९६
धातुओं के तीन वाच्य	१४१	३०१
लकारों के प्रत्यय	१४२	३०६
भ्वादिगण	१४३	३१६-३६२
अदादिगण	१४७	३६२-३६०
जुहोत्यादिगण	१५०	३६० ४०४
दिवादिगण	१५१	४०४-४१५
स्वादिगण	१५३	४१५-४२५
तुदादिगण	१५४	४२५-४३५
रुधादिगण	१५६	४३५-४४५
तनादिगण	१५७	४४६-४५२
त्रयादिगण	१५८	४५२-४६२
चुरादिगण	१५९	४६२ ४७२

दशम सोपान

क्रिया—विचार (उत्तरार्ध)

विषय	सेक्शन	पृष्ठ
कर्मवाच्य, भाववाच्य	१६१	४७३-४८१
प्रत्ययान्त धातुपं	१६३	४८१
णिजन्त	१६४	४८२
सन्नन्त	१६५	४८५
यङन्त	१६६	४८८
नामधातु	१६७	५००
क्यच् प्रत्यय	१६८	५००
क्यङ् प्रत्यय	१६९	५०२
आत्मनेपद तथा परस्मैपद व्यवस्था	१७०	५०२

एकादश सोपान

कृदन्त—विचार

कृत् लक्षण	१७१	५०३
कृत्य प्रत्यय	१७२	५१०
तद्यत्, तव्य, अनीयर	१७३	५१२
यत् प्रत्यय	१७४	५१४
क्य् प्रत्यय	१७५	५१५
रयत् प्रत्यय	१७६	५१६
भूतकाल के कृत् प्रत्यय	१७६	५१६

विषय	संकेत	पृष्ठ
क्त, क्तवतु प्रत्यय	१८०	१२२
वर्तमान काल के कृत् प्रत्यय	१८१	१२४
शतृ, शानच्	१८२	१२५
भविष्यकाल के कृत् प्रत्यय	१८३	१२६
तुमुन् प्रत्यय	१८४	१२७
पूर्वकालिक क्रिया (क्त्वा, ल्यप्)	१८५	१३०
णमुल् प्रत्यय	१८६	१३२
कर्तृवाचक कृत् प्रत्यय	१८७	१३४
शील, धर्म, साधुकारिता		
वाचक कृत् प्रत्यय	१८८	१४१
खलर्थं कृत् प्रत्यय	१९०	१४८
उणादि प्रत्यय	१९१	१४९

द्वादश सोपान

लिङ्ग—विचार

लिङ्ग—विचार	१९२	१५०
स्त्रीलिङ्ग शब्द	१९३	१५१
पुंलिङ्ग शब्द	१९४	१५२
नपुंसकलिङ्ग शब्द	१९५	१५५

स्त्रीप्रत्यय

विषय	लेखन	पृष्ठ
टाप्	१६७	५५८
डीप्	१६८	५५९
टोप्	१६९	५६०

त्रयोदश सोपान

अव्यय—विचार

अव्यय लक्षण	२००	५६१
उपसर्ग	२०१	५६२
क्रियाविशेषण	२०२	५६६
समुच्चयबोधक अव्यय	२०३	५७१
मनोविकारसूचक अव्यय	२०४	५७२
प्रकीर्णक अव्यय	२०५	५७३

परिशेष

संस्कृत भाषा के वैयाकरण	१	५७५
छन्द	२	५८०
रोमन अक्षरों में संस्कृत	३	५८६



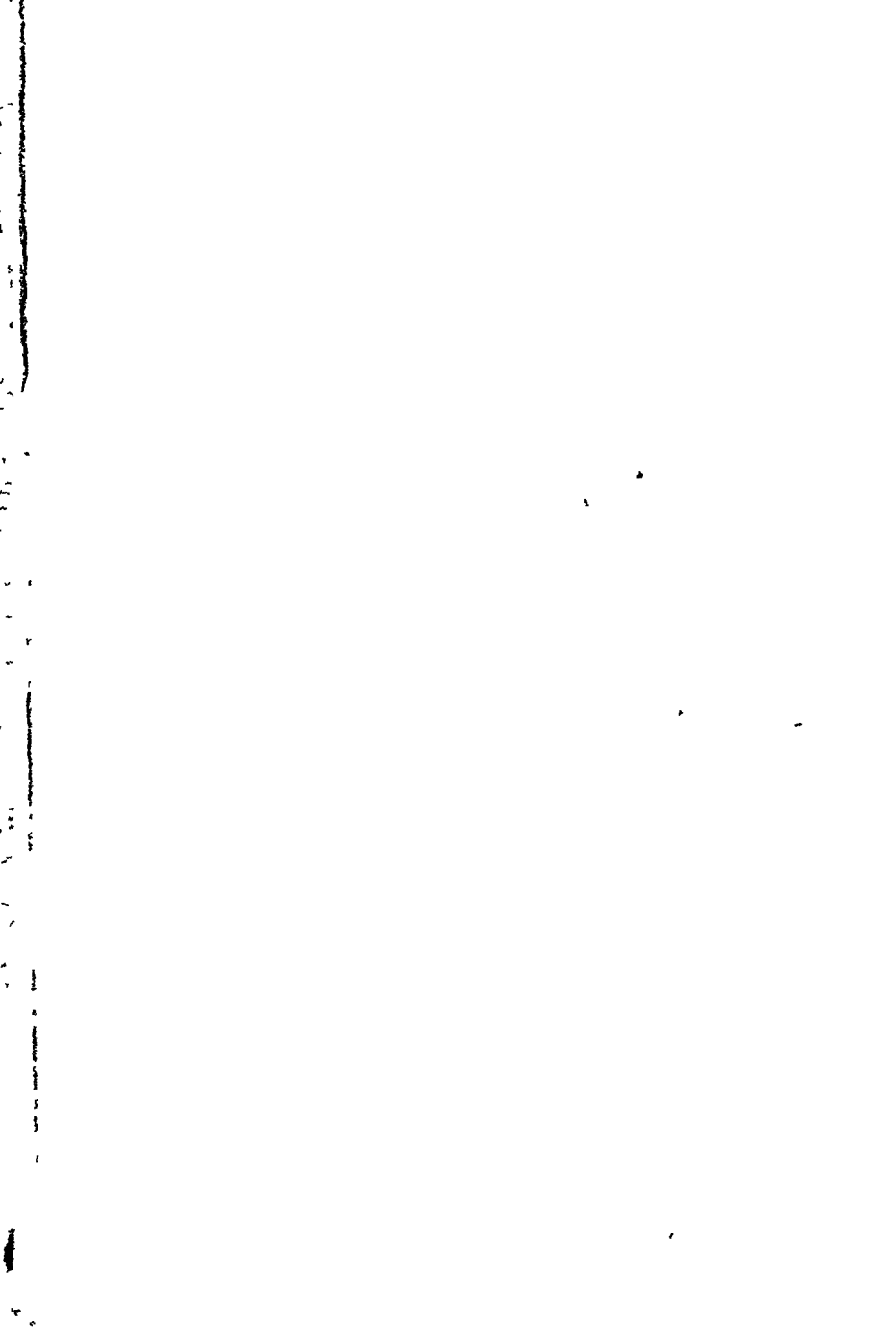

संस्कृत व्याकरण प्रवेशिका

प्रथम सोपान

वर्ण विचार

१—‘संस्कृत’ शब्द का अर्थ है—संस्कार की हुई, परिमार्जित, शुद्ध वस्तु। सम्प्रति ‘संस्कृत’ शब्द से आर्यों की साहित्यिक भाषा का बोध होता है। यह भाषा प्राचीन काल में आर्य परिडतों की बोली थी और इस के ही द्वारा चिरकाल तक आर्य-विद्वानों का परस्पर व्यवहार होता था। जन साधारण की भाषा का नाम ‘प्राकृत’ था। संस्कृत भाषा का महत्त्व विशेषतः आज भी है, क्योंकि आर्य सभ्यता के द्योतक अधिकांश ग्रन्थ इसी में हैं और इसी के ज्ञान से उन तक पहुँच हो सकती है।

२—‘व्याकरण’ का अर्थ है—किसी वस्तु के टुकड़े टुकड़े करके उसका ठीक स्वरूप दिखाना। यह शब्द ‘भाषा’ के सम्बन्ध में ही अधिक प्रयोग में आता है। यदि देखा जाय तो प्रत्येक भाषा वाक्यों का समूह है। वाक्य कोई बड़े होते हैं, कोई छोटे। बड़े वाक्य

बहुधा छोटे २ वाक्यों के सुसम्बद्ध समूह होते हैं। वस्तुतः वाक्य ही भाषा का आधार है। वाक्य शब्दों का समूह होता है। प्रत्येक शब्द में कई वर्ण होते हैं जिनको अक्षर भी कहते हैं। 'अक्षर' शब्द का अर्थ है अविनाशी—जिसका कभी नाश न हो। वर्ण को यह नाम इसलिए दिया जाता है, क्योंकि प्रत्येक नाद (sound) अविनश्वर है। यदि किसी शब्द का उच्चारण करें तो उसके अक्षर उच्चारण काल में 'नाद' कहलावेंगे और उस दशा में शब्द नादों का समूह होगा। सृष्टि में इन नादों का भगडार अनन्त है। प्रत्येक भाषा एक परिमित संख्या में ही नादों का प्रयोग करती है। उदाहरणार्थ, चीनी भाषा में बहुत से ऐसे नाद हैं जो संस्कृत भाषा में नहीं, संस्कृत में कई ऐसे हैं जो फ़ारसी, अँगरेज़ी आदि में नहीं।

३—संस्कृत भाषा में—जिन अक्षरों का उपयोग होता है वे ये हैं :—

अ	इ	उ	ऋ	ॠ	—ह्रस्व (सादे)	} स्वर
ए	ऐ	ओ	औ	—मिश्रविकृत दीर्घ	Compound	
आ	ई	ऊ	ऋ	—दीर्घ (सादे)		
क	ख	ग	घ	ङ	—कवर्ग (कु)	
च	छ	ज	झ	ञ	—चवर्ग (चु)	
ट	ठ	ड	ढ	ण	—टवर्ग (टु)	

१ पाणिनि ने इन्हीं अक्षरों को इस क्रम में बाँधा है :—

त	थ	द	ध	न	—तवर्ग (तु)
प	फ	ब	भ	म	—पवर्ग (पु)
य	र	ल	व		—अन्तःस्थ
ज	ष	स	ह		—ऊष्म वर्ण
				.	—अनुस्वार
				७	—अनुनासिक
				:	—विसर्ग

^१ अइउण्, ^२ ऋलृक्, ^३ एओङ्, ^४ ऐऔच्;

^५ हयवरट्, ^६ लण् ;

^७ जमङ्गणम् ;

^८ ऋभञ्, ^९ घढधप्, ^{१०} जबगडदश्, ^{११} खफळ्ठथचटतत्, ^{१२} कपय् ;

^{१३} शपसर्, ^{१४} हल् ।

यही चौदह सूत्र माहेश्वर कहलाते हैं, यतः पाणिनि को महेश्वर की कृपा से प्राप्त हुए थे। ऐसा सम्प्रदाय है। इनको प्रत्याहार सूत्र भी कहते हैं; क्योंकि इनके द्वारा सरलता से और सूक्ष्म रीति से सब अक्षरों का बोध हो जाता है। ऊपर के जो अक्षर हल् हैं वे इत् कहलाते हैं, जैसे ण्, क् आदि। इनके द्वारा प्रत्याहार बनते हैं। कोई वर्ण लेकर उसके साथ यदि इत् जोड़ दें तो उस अक्षर के और उस इत् के बीच के सभी वर्णों का (बीच में पड़ने वाले इत्तों को छोड़कर) बोध होता है, यथा अक् से अ इ उ ऋ लृ का, शल् से श ष स ह का।

'स्वर' का अर्थ है, ऐसा वर्ण जिसका उच्चारण अपने आप हो सके, उसको दूसरे वर्ण से मिलने की अपेक्षा न हो। ऐसे वर्ण जो बिना किसी दूसरे वर्ण (अर्थात् स्वर) से मिले हुए उच्चारण नहीं किये जा सकते 'व्यञ्जन' कहलाते हैं। ऊपर क से लेकर ह तक के सारे वर्ण व्यञ्जन हैं। क में अ मिला हुआ है, इसका शुद्ध रूप केवल क होगा। स्वरों का दूसरा नाम "अच्" भी है, यतः पाणिनि के क्रमानुसार स्वरवाची प्रत्याहार सूत्र सब इसके अन्तर्गत आजाते हैं (प्रथम सूत्र का प्रथम अक्षर अ और चतुर्थ सूत्र का अन्तिम अक्षर च्)। इसी प्रकार व्यञ्जन का दूसरा नाम "हल्" भी है, क्योंकि व्यञ्जनवाची प्रत्याहार सूत्र सब (८ से १४ तक) इसके अन्तर्गत आजाते हैं। इसी कारण व्यञ्जन सूचक चिह्न (्) को भी हल् कहते हैं।

स्वर तीन प्रकार के होते हैं—ह्रस्व, दीर्घ और मिश्रविकृत दीर्घ। मिश्रविकृत दीर्घ किन्हीं दो भिन्न स्वरो के मिश्रण विशेष से बनता है : जैसे अ+इ=ए। स्वर के उच्चारण में यदि एक मात्रा समय लगे तो वह ह्रस्व; जैसे अ, और यदि दो मात्रा समय लगे तो दीर्घ कहलाता है; जैसे आ। मिश्रविकृत स्वर दीर्घ होते हैं।

यदि तीन मात्रा समय लगे तो लुप्त कहलाता है; इस प्रकार के स्वर का प्रयोग प्रायः पुकारने में होता है; यथा राम ३।

सभी स्वर फिर दो प्रकार के होते हैं। एक अनुनासिक जिनमें नासिका में भी उच्चारण में कुछ रुहायता ली जाती है; यथा अँ, आँ,

एँ, ऐँ आदि और दूसरे सादे अर्थात् अनुनासिक यथा अ, आ, ए, ऐ आदि ।

व्यजनों के भी कई भेद हैं—क से लेकर म तक के “स्पर्श” कहलाते हैं । इनमें कवर्ग आदि पाँच वर्ग हैं । य र ल व “अंतःस्थ” हैं, अर्थात् स्वर और व्यञ्जन के बीच के हैं । श ष स ह “ऊष्म” हैं, अर्थात् इनका उच्चारण करने के लिए भीतर से ज़रा अधिक ज़ोर से श्वास लानी पड़ती है । पाँचों वर्गों के प्रथम और द्वितीय अक्षर (क, ख, च, छ, ट, ठ, त, थ, प, फ) तथा ऊष्म वर्णों को “परुष व्यञ्जन” और शेष को “मृदुव्यञ्जन ” भी कहते हैं ।

विसर्ग को वस्तुतः एक छोटा ह समझना चाहिए । यह सदा किसी स्वर के अन्त में आता है । यहस् अथवा र् का एक रूपान्तर मात्र है, किन्तु उच्चारण की विशेषता के कारण इसका व्यक्तित्व अलग है ।

क् और ख् के पूर्व कभी २ एक अर्धविसर्ग सा उच्चारण के प्रयोग में आता है उसे (͡) इस चिह्न द्वारा व्यक्त करते हैं और उसकी संज्ञा जिह्वामूलीय बताते हैं । इसी प्रकार से प् और फ् के पूर्व वाले नाद को उपध्मानीय कहते हैं और उसी (͡) चिह्न से व्यक्त करते हैं ।

अनुस्वार यदि पञ्चवर्गीय अक्षरों के पूर्व आवे तो उसका उच्चारण उस वर्ग के पञ्चम अक्षर सा होता है , यदि अन्यत्र आवे

तो एक विभिन्न ही उच्चारण होता है, इस कारण इसका व्यक्तित्व भी अलग है।

व्यंजनों का एक भेद अल्पप्राण और महाप्राण में भी किया जाता है। जिनके उच्चारण में कम सॉस की आवश्यकता होती है वे अल्पप्राण, और जिनमें अधिक की वे महाप्राण होते हैं। वर्णों के प्रथम, तृतीय और पंचम वर्ण तथा अन्तःस्थ अल्पप्राण हैं और शेष—अर्थात् वर्णों के द्वितीय और चतुर्थ तथा श, ष, स, ह महाप्राण हैं।

४—उच्चारण करने का उपाय यह है कि अन्दर से आती हुई श्वास को स्वच्छन्दता से न निकाल कर उसे मुख के अवयव विशेषों से तथा नासिका से विकृत करके निकाला जाय। यह विकार उत्पन्न करने में मुख के भाग तथा नासिका प्रयोग में आते हैं। विकार के कारण ही नादों में भेद पड़ जाता है। जिनजिन अवयवों से विकार उत्पन्न किया जाता है उनको उन नादों का स्थान कहते हैं।

हमारे वर्णों के स्थान इस प्रकार हैं।

अ	आ	विसर्ग	क	ख	ग	घ	ङ	च	ह	—कण्ठ
इ	ई	य	च	छ	ज	झ	ञ	श		—तालु
ऋ	ॠ	र	ट	ठ	ड	ढ	ण	प		—मूर्धा
ल्		ल	त	थ	द	ध	न	स		—द्वान्त
उ	ऊ	उपध्मानीय	प	फ	ब	भ	म			—श्रोत्र

ज, म, ङ, ण, न—इनके उच्चारण में नासिका की भी सहायता आवश्यक है, इस प्रकार ज् के उच्चारण स्थान मिलकर तालु और नासिका दोनों हैं, ङ के कण्ठ और नासिका—इत्यादि ।

ए	और	ऐ—कण्ठ और तालु
ओ	और	औ—कण्ठ और ओठ
	व	—दाँत और ओठ
जिह्वामूलीय		—का जिह्वा की जड़
अनुस्वार		—का स्थान नासिका है ।

एक ही स्थान से निकलनेवाले वर्ण “सवर्ण” कहलाते हैं । भिन्न स्थानों से उच्चारण किये हुए वर्ण परस्पर असवर्ण कहलाते हैं ।

ऊपर वर्णों के उच्चारण के स्थान संस्कृत वैयाकरणों के अनुसार दिये गये हैं । आज कल इनके उच्चारण में किसी किसी वर्ण में भेद पड़ गया है, यथा ऋ का उच्चारण हम लोग शुद्ध नहीं करते । कोई रि करते हैं कोई रु । ए का उच्चारण मूर्धा (तालु के सब से ऊपर के भाग) से होना

अकुहविसर्जनीयानां कण्ठः ।

इञ्जुयशानां तालु ।

ऋदुरषाणां मूर्धा ।

लृतुलसानां दन्ताः ।

उपुपध्मानीयानाम् ओष्ठौ ।

जमङ्णनानां नासिका च ।

एदैतोः कण्ठतालु ।

ओदैतोः कण्ठोष्ठम् ।

वकारस्य दन्तोष्ठम् ।

जिह्वामूलीयस्य जिह्वामूलम् ।

नासिकानुस्वारस्य ।

चाहिए किन्तु बहुधा लोग इसे श् की तरह बोलते हैं और कोई २ ख की तरह । लृ का उच्चारण तो साहित्यिक संस्कृत के समय में ही लुसप्राय होगया था ।

वर्णमालाओं में ह के उपरान्त बहुधा च, त्र, ज्ञ देने की रीति है, किन्तु ये शुद्ध वर्ण नहीं हैं—दो वर्णों के मेल हैं ।

च = क् + प, त्र = त् + र, ज्ञ = ज् + ञ । इसकारण इनको वर्णमाला में सम्मिलित करना भूल है ।

द्वितीय सोपान

सन्धि विचार

५—ऊपर कहा जाचुका है कि प्रत्येक वाक्य में कई शब्द रहते हैं । संस्कृत के शब्द किसी भी स्वर अथवा व्यञ्जन से आरम्भ होकर, किसी स्वर, व्यञ्जन, अनुस्वार अथवा विसर्ग में अन्त हो सकते हैं ।

दो शब्द जब पास पास आते हैं तो एक दूसरे की निकटता के कारण पहले शब्द के अन्तिम वर्ण में अथवा दूसरे शब्द के प्रथम वर्ण में अथवा दोनों में कुछ परिवर्तन हो जाता है । उदाहरणार्थ

हिन्दी भाषा को लें । जब हम संभाल २ कर बोलते हैं तब तो कहते हैं—चोर् ले गया, मारू डाला, पहुँच जाऊँगा । किन्तु इन्हीं वाक्यों को यदि बहुत जल्दी में बोलें तो उच्चारण इस प्रकार होगा—चोल् ले गया, माडू डाला, पहुँज् जाऊँगा । इसी प्रकार जितनी बोल चाल की भाषाएँ हैं उनमें परिवर्तन होता है । साधारण वक्ता इस परिवर्तन को नहीं जान पाता, किन्तु यदि हम ध्यान पूर्वक अपनी अथवा दूसरे की बोली को सुनें तो हमें इस कथन के सत्य का निश्चय हो जायगा । संस्कृत भाषा में इस प्रकार के परिवर्तन को “सन्धि” कहते हैं । सन्धि का साधारण अर्थ है “मेल” । दो शब्दों के निकट आने से जो मेल उत्पन्न होता है उसे इसीलिए सन्धि कहते हैं । सन्धि के लिए दोनों शब्द एक दूसरे के पास २ सटे हुए होने चाहिए, दूरवर्ती शब्दों में सन्धि नहीं हो सकती । इस लिए संस्कृत भाषा में सन्धि का नियम यह है कि जिन शब्दों में निकटता की घनिष्टता हो उनमें सन्धि अवश्य हो, जहाँ निकटता घनिष्ट न हो वहाँ सन्धि करना न करना बोलनेवाले की इच्छा पर निर्भर है । नियम है:—

१ एकपद के भिन्न भिन्न अवयवों में, धातु और उपसर्ग में और समास में सन्धि अवश्य होनी चाहिए; वाक्य के अलग २ शब्दों के

१ संहितैकपदे नित्या नित्या धातुपसर्गयोः ।

नित्या समासे वाक्ये तु सा विवक्षामपेक्षते ॥

बीच में सन्धि करना न करना बोलनेवाले की इच्छा पर है।
उदाहरणार्थ—

एक पद—पौ + अकः = पावकः ।

उपसर्ग और धातु—नि + अपठत् = न्यपठत्, उत् + अलोक-
यत् = उदलोकयत् ।

समास—कृष्ण + अस्त्रम् = कृष्णास्त्रम्, श्री + ईशः = श्रीशः ।

वाक्य—रामः गच्छति वनम्, अथवा रामो गच्छति वनम् ।

६, सन्धि के कारण नीचे लिखे परिवर्तन उपस्थित हो सकते हैं—

(१) लोप—प्रथम शब्द के अन्तिम अक्षर का (यथा रामः
आयाति = राम आयाति), अथवा द्वितीय शब्द के प्रथम अक्षर का
(यथा दोषः + अस्ति = दोषोऽस्ति) ।

(२) दोनों के स्थान में कोई नया वर्ण (यथा, रमा + ईशः =

वाक्य में जो विवक्षा दी गई है, इसको भी अच्छी शैली के लेखक उचित नहीं समझते हैं और विवक्षा रहते हुए भी सन्धि करते ही हैं। पद्य में तो यदि सन्धि का अवकाश हो और न की जावे तो उसे विसन्धि दोष कहते हैं—

न मंहितां विवक्षामीत्यसन्धानं पदेपु यत्तद्विसन्धीति निर्दिष्टम् (काव्यादर्श)

रमेशः =), अथवा दो में से किसी एक के स्थान में नया वर्ण
(यथा, नि + अवसत् = न्यवसत्, कस्मिन् + चित् = कस्मिञ्चित्)।

(३) दो में से एक का द्वित्व (यथा, एकस्मिन् + अवसरे =
एकस्मिन्नवसरे)

ऊपर बताया जा चुका है कि कोई भी अक्षर विसर्ग से आरम्भ नहीं हो सकता । शब्दों की निकटता इस लिए नीचे लिखे प्रकारों की होगी:—

(१) जहाँ प्रथम शब्द का अन्तिम वर्ण तथा द्वितीय का प्रथम वर्ण दोनों स्वर हों ।

(२) जहाँ दो में से एक स्वर हो एक व्यञ्जन ।

(३) जहाँ दोनों व्यञ्जन हों ।

(४) जहाँ प्रथम का अन्तिम विसर्ग हो और द्वितीय का प्रथम स्वर अथवा व्यञ्जन ।

इनमें से (१) को स्वर-सन्धि, (२) और (३) को व्यञ्जन सन्धि और (४) को विसर्ग-सन्धि कहते हैं ।

स्वर-सन्धि

७—यदि साधारण ह्रस्व अथवा दीर्घ स्वर के अनन्तर सवर्ण ह्रस्व अथवा दीर्घ स्वर आवे तो दोनों के स्थान में सवर्ण दीर्घ स्वर होता है, यथा:—

दैन्य + अरिः = दैत्यारिः ।

यहाँ पर “य” के “अकार” के पश्चात् “अरिः” का ह्रस्व “अकार” आता है, इस लिए उपर्युक्त नियम के अनुसार दोनों ह्रस्व अकारों के स्थान में दीर्घ “आ” हो गया ।

तव + आकारः = तवाकारः ।

यहाँ पर “व” में जो ह्रस्व “अकार” है उसके उपरान्त “आकारः” का दीर्घ “आ” आता है, इस लिए उपर्युक्त नियम के अनुसार दोनों के (ह्रस्व “अ” तथा दीर्घ “आ” के) स्थान में दीर्घ “आ” हो गया ।

यदा + अभवत् = यदाभवत् ।

यहाँ पर “दा” में जो दीर्घ “आकार” है उसके बाद “अभवत्” का ह्रस्व “अ” आता है, इस लिए इसी नियम के अनुसार दोनों के (दीर्घ “आ” तथा ह्रस्व “अ” के) स्थान में दीर्घ “आ” हो गया ।

विद्या + आतुरः = विद्यातुरः ।

यहाँ पर “घा” में जो “आकार” है उसके बाद “आतुरः” का दीर्घ “आ” आता है, इस लिए इसी नियम के अनुसार दोनो दीर्घ “ आ ” के स्थान में दीर्घ “आ” हो गया । इसी प्रकार ।

इति	+	इव	=	इतीव ।
अपि	+	ईक्षते	=	अपीक्षते ।
श्री	+	ईशः	=	श्रीशः ।
राज्ञी	+	इह	=	राज्ञीह ।
विष्णु	+	उदयः	=	विष्णुदयः ।
साधु	+	ऊचुः	=	साधूचुः ।
चमू	+	ऊर्जः	=	चमूर्जः ।
वधू	+	उपरि	=	वधूपरि ।
अभिमन्यु	+	उपाख्यानम्	=	अभिमन्युपाख्यानम् ।
शिशु	+	उदरे	=	शिशूदरे ।
कर्तृ	+	ऋजुः	=	कर्तृजुः ।
कृ	+	ऋकारः	=	कृकारः ।
होतृ	+	लृकारः	=	होतृकारः ।

इन उदाहरणों को भी समझ लेना चाहिए ।

यदि ऋ या लृ के बाद ह्रस्व ऋ या लृ आवे तो दोनों के स्थान में ह्रस्व ऋ या लृ भी स्वेच्छा से कर सकते हैं, जैसे—

होतृ + ऋकारः = होतृकारः या होतृऋकारः ।

इस प्रकार सब मिला कर तीन रूप हुए:—

(१) होतृकारः (२) होतृऋकारः (३) होतृऋकारः ।

होतृ + लृकारः = होतृलृकारः अथवा होतृलृकार ।

८—यदि अ या आ के बाद (१) ह्रस्व इ या दीर्घ ई आवे तो दोनों के स्थान में “ए” हो जाता है; (२) यदि ह्रस्व उ या दीर्घ ऊ आवे तो दोनों के स्थान में “ओ” हो जाता है; (३) यदि ह्रस्व ऋ या दीर्घ ॠ आवे तो दोनों के स्थान में “अर्” हो जाता है; (४) यदि लृ आवे तो दोनों के स्थान में “अल्” हो जाता है । इस सन्धि का नाम गुण है । जैसे—

उप + इन्द्रः = उपेन्द्रः ।

यहाँ पर उप के “प” में जो “अ” है उसके बाद “इन्द्रः” की “इ” आती है; इसलिए इस नियम के अनुसार दोनों के (प में के “अ”, और “इन्द्रः” में की “इ” के) स्थान में “ए” हो गया । इसी प्रकार ।

गण + ईशः = गणेशः ।

देव + इन्द्रः = देवेन्द्रः ।

नर + ईशः = नरेशः ।

पुत्र + इष्टिः = पुत्रेष्टिः } इत्यादि को समझना चाहिए ।
 ईश्वर + इच्छा = ईश्वरेच्छा }

रमा + ईशः = रमेशः ।

यहाँ पर “रमा” के “मा” में जो “अ” है उसके बाद “ईशः” का “ईकार” आता है; इस लिए दोनों के (“अ” और “ई” के) स्थान में “ए” हो गया । इसी प्रकार —

गङ्गा + ईश्वरः = गङ्गेश्वरः ।

ललना + इच्छति = ललनेच्छति ।

द्वारका + इहैव = द्वारकेहैव ।

पाठशाला + इतः = पाठशालेतः ।

इत्यादि उदाहरणों को समझना चाहिए ।

तडाग + उदकम् = तडागोदकम् ।

यहाँ पर तडाग के “ग” में जो “अ” है उसके बाद “उदकम्” का “उ” आता है, इस लिए दोनों के (“अ” और “उ” के) स्थान में “ओ” हो गया । इसी प्रकार —

वृत्त + उपरि = वृत्तोपरि ।

गगन + ऊर्ध्वम् = गगनोर्ध्वम् ।

विशाल + उदरम् = विशालोदरम् ।

अत्र + उद्देशे = अत्रोद्देशे ।

अस्य + उल्लेखः = अस्योल्लेखः ।

नगर	+	उपकरणे	=	नगरोपकरणे ।
शब्द	+	उच्चारणम्	=	शब्दोच्चारणम् ।
सरल	+	उपायः	=	सरलोपायः ।
संसार	+	उपकारः	=	संसारोपकारः ।
युद्धाय	+	उद्यतः	=	युद्धायोद्यतः ।
संग्राम	+	उपकरणम्	=	संग्रामोपकरणम् ।
सूर्य	+	उदयः	=	सूर्योदयः ।
शिगिर	+	उपचारः	=	शिगिरोपचारः ।
सागर	+	ऊर्मिः	=	सागरोर्मिः ।
नव	+	ऊढा	=	नवोढा ।
मम	+	ऊरुः	=	ममोरुः ।
वृषभ	+	ऊढः	=	वृषभोढः ।

इत्यादि उदाहरणों को समझना चाहिए ।

गङ्गा + उदकम् = गङ्गोदकम् ।

यहाँ पर गङ्गा के “ङ्गा” में जो “आ” है उसके बाद “उदकम्” का “उ” आता है; इसलिए दोनों के (“आ” और “उ” के) स्थान में “ओ” हो गया । इसी प्रकार :—

मायया	+	ऊर्जस्वि	=	माययोर्जस्वि ।
भार्या	+	ऊरुः	=	भार्योरुः ।
मया	+	ऊह्यते	=	मयोह्यते ।

मया	+	उपक्रियते	=	मयोपक्रियते ।
भार्या	+	उपजीवी	=	भार्योपजीवी ।
मया	+	उक्तम्	=	मयोक्तम् ।
राज्ञा	+	उच्यते	=	राज्ञोच्यते ।
राधा	+	उक्तिः	=	राधोक्तिः ।
यमुना	+	उद्गमः	=	यमुनोद्गमः ।
सीता	+	उत्तरम्	=	सीतोत्तरम् ।
शय्या	+	उत्सङ्गे	=	शय्योत्सङ्गे ।
शिला	+	उच्चये	=	शिलोच्चये ।

इत्यादि उदाहरणों को समझना चाहिए ।

कृष्ण + ऋद्धिः = कृष्णर्द्धिः ।

यहाँ पर “ण” में जो “अ” है, उसके बाद “ऋद्धिः” का “ऋ” आता है, इसलिए इसी नियम के अनुसार दोनों (“अ” और “ऋ”) के स्थान में “अर्” हो गया । इसी प्रकार —

ग्रीष्म	+	ऋतुः	=	ग्रीष्मर्तुः ।
शीत	+	ऋतौ	=	शीतर्तौ ।
ब्रह्म	+	ऋषिः	=	ब्रह्मर्षिः ।
महा	+	ऋषिः	=	महर्षिः ।
महा	+	ऋद्धिः	=	महर्द्धिः ।

इत्यादि उदाहरणों को समझना चाहिए ।

तव + लृकारः = तवल्कारः ।

यहाँ पर “तव” के “व” में जो “अ” है उसके बाद “लृकारः” का “लृ” आता है, इसी से दोनो (“अ” और “लृ”) के स्थान में “अल्” हो गया ।

कुछ स्थल ऐसे हैं जहाँ पर यह नियम नहीं लगता; वे नीचे दिखाए जाते हैं :—

(क) अक्ष + ऊहिनी = अक्षौहिणी । यहाँ पर “न” के स्थान में “ण” कैसे हो गया, यह आगे बताया जायगा ।

(ख) जब “स्व” शब्द के बाद “ईर्” और “ईरिन्” आते हैं तो “स्व” के “अकार” के, और “ ईर्” व “ईरिन्” के “ईकार” के स्थान में “ऐ” होजाता है; जैसे:—

स्व + ईरः = स्वैरः (स्वेच्छाचारी) ।

स्व + ईरिणी = स्वैरिणी ।

स्व + ईरम् = स्वैरम् ।

स्व + ईरी = स्वैरी (जिसका स्वेच्छानुसार आचरण करने का स्वभाव हो) ।

(ग) यदि अकारान्त उपसर्ग के बाद ऐसी धातु जिसके आदि में ह्रस्व “अ” हो आवे तो “अ” और “अ” के स्थान में “आर्” हो जाता है; जैसे:—

उप + ऋच्छति = उपाच्छति ।

यहाँ पर “उप” उपसर्ग है उसके “प” में जो “अ” है उसके बाद “ऋच्छति” का “ऋ” आता है; इसलिए इस नियम के अनुसार दोनों (“अ” और “ऋ”) के स्थान में “आर्” होगया ।

इसी प्रकार, प्र + ऋच्छति = प्राच्छति ।

किन्तु यदि नामधातु हो तो “आर्” विकल्प करके होगा; जैसे:—

प्र + ऋषभीयति = प्रार्षभीयति (बैल की तरह आचरण करता है) ।

१—जब “अ” अथवा “आ” के बाद (१) “ ए ” या “ ऐ ” आवे तो दोनों के स्थान में “ऐ” हो जाता है, और (२) जब “ओ” या “औ” आवे तो दोनों के स्थान में “औ” हो जाता है । इस सन्धि का नाम वृद्धि है ।

क्रमशः उदाहरण

कृष्ण	+	एकत्वम्	=	कृष्णैकत्वम् ।
देव	+	ऐश्वर्यम्	=	देवैश्वर्यम् ।
मम	+	एकः	=	ममैकः ।
अत्र	+	एकदा	=	अत्रैकदा ।
इह	+	एति	=	इहैति ।
तत्र	+	एव	=	तत्रैव ।

तदा	+	एकदा	=	तदैकदा ।
सा	+	एव	=	सैव
कदा	+	एते	=	कदैते ।
सर्वदा	+	एकत्र	=	सर्वदैकत्र ।
इन्द्र	+	पेरावतः	=	इन्द्रैरावतः ।
नर	+	पेव्यम्	=	नरैव्यम् ।
चित्त	+	पेकाश्र्यम्	=	चित्तैकाश्र्यम् ।
सर्वथा	+	पेकमत्यम्	=	सर्वथैकमत्यम् ।
शब्द	+	पेकार्थ्यम्	=	शब्दैकार्थ्यम् ।
तदा	+	पेन्द्रजालिकः	=	तदैन्द्रजालिकः ।
एषा	+	पेन्डी	=	एषैन्डी
बाला	+	पेडकी	=	बालैडकी ।
भव	+	श्रौपधम्	=	भवौपधम् ।
राम	+	श्रौदार्यम्	=	रामौदार्यम् ।
विद्या	+	श्रौत्सुव्यम्	=	विद्यौत्सुव्यम् ।
गङ्गा	+	श्रोघः	=	गङ्गाश्रोघः ।
कृष्ण	+	श्रौत्करद्यम्	=	कृष्णौत्करद्यम् ।

नियमातिरेकः :—

(क) यदि अकारान्त उपसर्ग के बाद एकारादि या ओकारादि घातु आवे तो दोनों के स्थान में “ए” वा “ओ” हो जाता है; यथा:—

प्र + एजते = प्रेजते ।

उप + ओपति = उपोपति ।

किन्तु यदि वह धातु नामधातु हो तो विकल्प करके वृद्धि होती है; जैसे :—

उप + एडकीयति = उपेडकीयति या उपैडकीयति ।

प्र + ओधीयति = प्रोधीयति या प्रौधीयति ।

यस्य

१०—यदि ह्रस्व या दीर्घ इ, उ, ऋ तथा लृ के बाद असवर्ण स्वर आवे तो इ, उ, ऋ, लृ के स्थान में क्रमशः य्, व्, र् और ल् हो जाते हैं; जैसे :—

दधि + अत्र = दध्यत्र ।

इति + आह = इत्याह ।

वीजानि + अवपन् = वीजान्यवपन् ।

कलि + आगमः = कल्यागमः

मधु + अरिः = मध्वरिः ।

गुरु + आदेशः = गुर्वादेशः

प्रभु + आज्ञा = प्रभवाज्ञा ।

शिशु + ऐक्यम् = शिश्वैक्यम् ।

धातृ + अंशः = धात्रंशः ।

पितृ + आकृतिः = पित्राकृतिः ।

सवितृ	+	उदयः	=	सवित्रुदयः ।
मातृ	+	श्रौदार्यम्	=	मात्रौदार्यम् ।
लृ	+	श्राकृतिः	=	लाकृतिः ।

१
अ, आ, इ, ई, उ, ऊ, ऋ, ॠ, लृ, तथा लृ, जब किसी शब्द के अन्त में रहें, और इनके बाद ह्रस्व “ऋ” आवे तो सन्धि करना न करना इच्छा पर निर्भर है। किन्तु जब सन्धि नहीं होती तो दीर्घ आ, ई, ऋ, तथा लृ, ह्रस्व हो जाते हैं; जैसे :—

ब्रह्मा + ऋषिः = ब्रह्मर्षिः, ब्रह्म ऋषिः ।

सप्त + ऋषीणाम् = सप्तर्षीणाम्, सप्त ऋषीणाम् ।

२
जब ओ या औ के बाद में यकारादि प्रत्यय (ऐसा प्रत्यय जिसके आरम्भ में ‘य्’ हो) आवे तो “ओ” और “औ” के स्थान में क्रम से अच् और आच् हो जाते हैं; यथा :—

गो + यम् = गव्यम् ।

नी + यम् = नाव्यम् ।

३
११—ए, ऐ, ओ, औ के उपरान्त यदि कोई स्वर आवे तो उनके स्थान में क्रम से अय्, आय्, अच्, आच् हो जाते हैं; यथा:—

१ ऋत्पकः ॥ ६ । १ । १२७ ॥

२ वान्तो यि प्रत्यये ॥ ६ । १ । ७६ ॥

३ एचोऽयत्रायावः ॥ ६ । १ । ७८ ॥

हरे	+	ए	=	हरये ।
नै	+	अकः	=	नायकः ।
विष्णु	+	ए	=	विष्णावे ।
पौ	+	अकः	=	पावकः ।

१ शब्दान्त य् या व् के ठीक पूर्व यदि अ या आ रहे और पश्चात् को कोई स्वर आवे तो य् और व् का लोप करना न करना अपनी इच्छा पर निर्भर रहता है; जैसे :—

हरे	+	एहि	=	हरयेहि या हर एहि ।
विष्णो	+	इह	=	विष्णाविह या विष्ण इह ।
तस्यै	+	इमानि	=	तस्यायिमानि या तस्या इमानि
श्रियै	+	उत्सुकः	=	श्रियायुत्सुकः या श्रिया उत्सुकः ।
गुरौ	+	उत्कः	=	गुरावुत्कः या गुरा उत्कः ।
रात्रौ	+	आगतः	=	रात्रावागतः या रात्रा आगतः ।
ऋतौ	+	अन्नम्	=	ऋतावन्नम् या ऋता अन्नम् ।

मध्यस्थ व्यञ्जन अथवा विसर्ग के लोप हो जाने पर जब कोई दो स्वर समीप आ जायँ तो उनकी आपस में सन्धि नहीं होती ।

२ १२—पदान्त एकार या ओकार के बाद यदि “अ” आवे तो “अकार” का लोप हो जाता है (और ऽ चिह्न लोप की सूचना-मात्र देने को रख दिया जाता है; जैसे :—

१ लोप शाकल्यस्य ॥ ८ । ३ । १६ ॥

२ षुः पदान्तादति ॥ ६ । १ । १०६ ॥

हरे + अ्रव = हरेऽव । हे हरि रक्षा कीजिए ।

विष्णो + अ्रव = विष्णोऽव । हे विष्णु रक्षा कीजिए ।

१३—यदि प्लुत स्वर के उपरान्त अथवा प्रगृह्यसंज्ञक वर्णों के उपरान्त स्वर आवे तो सन्धि नहीं होती । प्रगृह्यसंज्ञा वाले वर्ण इस प्रकार हैं :—

(क) जब कि संज्ञा अथवा सर्वनाम अथवा क्रिया के द्विवचन के अन्त में “ई” “ऊ” या “ए” रहता है तो उस “ई” “ऊ” और “ए” को प्रगृह्य कहते हैं; जैसे, हरी एतौ, विष्णु इमौ, गङ्गे अमू, पचेते इमौ ।

[ख] जब अदस् शब्द के मकार के बाद ई या ऊ आते हैं तो वे प्रगृह्य होते हैं; जैसे, अमी ईशाः, अमू आसाते ।

[ग] जब कि अव्यय ओकारान्त हो तो ओ को प्रगृह्य बोलते हैं; जैसे, अहो ईशाः ।

संज्ञा शब्दों के सम्बोधन के अन्त के ओकार के बाद यदि “इति” शब्द आवे तो विकल्प करके सन्धि होती है ; जैसे:—

१ प्लुतप्रगृह्या अचि नित्यम् ।

२ ईदूदेदन्तंद्विवचनं प्रगृह्यम् ।

३ अदसो मात् ॥ १ । १ । ११ । १२ ॥

४ निपात एकाजनाड् । ओत् । संबुद्धौ शाकल्यस्येतावनापे ॥

१ । १४-१६ ॥

विष्णो + इति = विष्णविति, विष्ण इति, विष्णो इति ।

प्लुतों के साथ भी सन्धि नहीं होती; जैसे—पृहि कृष्ण ३ अत्र गौश्ररति ।

हल्-सन्धि

१४--जब "स्" अथवा दन्तस्थानीय कोई व्यञ्जन श् या किसी तालुस्थानीय व्यञ्जन के समीप आता है तो दन्त-स्थानीयो के स्थान में सवर्ण तालुस्थानीय और "स्" के स्थान में "श्" हो जाता है; जैसे:—

हरिस् + शेते = हरिश्शेते — हरि सोता है ।

रामः + चिनोति = रामश्चिनोति — राम इकट्ठा करता है ।

सत् + चित् = सच्चित् — सत्य और ज्ञान ।

शार्ङ्गिन् + जय = शार्ङ्गिञ्जय — हे विष्णु जय हो ।

नियमातिरेकः—जब दन्तस्थानीय व्यञ्जन "श्" के बाद आते हैं तो उनके स्थान में सवर्ण तालुस्थानीय नहीं होते; जैसे :—

विश् + न = विश्नः । प्रश् + नः = प्रश्नः ।

(ख) जब स् अथवा दन्तस्थानीय व्यञ्जन के बाद ष् या कोई मूर्धन्य वर्ण आवे तो स् के स्थान में ष् और दन्तस्थानीय के स्थान में मूर्धा स्थान वाले वर्ण हो जाते हैं; जैसे :—

१ स्तोश्चुनाश्चु । ८ । ४ । ४० ।

२ ष्टुना ष्टुः । ८ । ४ । ४१ ।

रामस्	+	पष्टः	=	रामष्पष्टः ।
रामस्	+	टीकते	=	रामष्टीकते—राम जाते हैं ।
तत्	+	टीका	=	तट्टीका—उसकी व्याख्या ।
चक्रिन्	+	ढौकसे	=	चक्रिणढौकसे— हे कृष्ण, तू जाता है ।
पेप्	+	ता	=	पेष्टा—पीसने वाला ।

१५—यदि तवर्ग के किसी अक्षर के बाद प् आवे तो उसके स्थान पर मूर्धन्य नहीं होता: जैसे :—

सन् + पष्टः = सन्ष्पष्टः ।

१६—जब अन्तःस्थ और अनुनासिक व्यंजन को छोड़कर और किसी भी व्यंजन के उपरान्त किसी वर्ग का तृतीय अथवा चतुर्थ वर्ण आवे तो पूर्ववर्ती व्यंजन अपने वर्ग के तृतीय वर्ण में परिणत हो जाता है : जैसे :—

पतत् + दुष्टं = पतद्दुष्टं ।

जलमुक् + गर्जति = जलमुग्गर्जति ।

१७—यदि र् और ह् को छोड़कर किसी पदान्त व्यंजन के बाद कोई नासिका स्थानवाला वर्ण आवे तो उसके स्थान

१ तो: पि ॥ ८ । ४ । ४३ ॥ °

२ क्लां जशक्शि । ८ । २ । ३६ ।

३ यरोऽनुनासिकेऽनुनासिको वा ॥ ८ । ४ । ४६ ॥

विधिरयं रेफेऽपि न प्रवर्तते (सि० कौ०)

में उसी वर्गवाला नासिकास्थानीय वर्ण विकल्प करके होता है; जैसे :—

पतद् + मुरारिः = पतन्मुरारिः ।

षट् + मासाः = षण्मासाः ।

षट् + नगर्यः = षण्णगर्यः ।

१८—दन्तस्थान वाले अक्षर के बाद यदि ल् आवे तो उसके स्थान में ल् हो जाता है; और न् के स्थान में अनुनासिक ल् (अर्थात् ँल्) होता है; जैसे :—

तत् + लयः = तल्लयः (उसका नाश) ।

वृक्षात् + लगुडम् = वृक्षाल्लगुडम् ।

तस्मात् + लालयेत् = तस्माल्लालयेत् ।

पराक्रमात् + लावण्यम् = पराक्रमाल्लावण्यम् ।

विद्वान् + लिखति = विद्वान्लिखति ।

१९—यदि वर्णों के प्रथम, द्वितीय, तृतीय, चतुर्थ वर्णों के बाद ह् आवे तो ह् के स्थान में उसी वर्ण का चौथा अक्षर कर देना या न कर देना अपनी इच्छा पर रहता है; जैसे :—

वाक् + हरिः = वाग्हरिः अथवा वाग्घरिः ।

यहाँ कवर्ग के प्रथम अक्षर क् के उपरान्त ह् आया, इस कारण ह् के

१ तोलि ॥ ८ । ४ । ६० ॥

२ ऋयो होऽन्यतरभ्याम् ॥ ८ । ४ । ६२ ॥

स्थान में वज्रगं का चतुर्थ अक्षर घ् हो गया । (क् के स्थान में ग् कैसे हुआ इसके लिए ऊपर देखिए नियम १६)

२०—अनुनासिक व्यञ्जन (ज्, म्, ङ्, ण्, न्) तथा अन्तःस्थ वर्णों को छोड़ कर और किसी व्यञ्जन के उपरान्त यदि क्, ख्, च्, छ्, ट्, ट्, त्, थ्, प्, फ् में से कोई वर्ण आवे तो पूर्वोक्त व्यञ्जन के स्थान में उसी वर्ण का प्रथम वर्ण हो जाता है, परन्तु जब उसके बाद कुछ भी नहीं रहता तब उसके स्थान में प्रथम अथवा तृतीय वर्ण हो जाता है; जैसे:—

भयात् करोति = भयात्करोति ।

सुहृद् क्रीडति = सुहृत्क्रीडति ।

वृक्षाद् पतति = वृक्षात्पतति ।

वाक् । वाग् । रामात् । रामाद् ।

२१—श् यदि किसी ऐसे शब्द के बाद आवे जिसके अन्त में वर्णों के प्रथम, द्वितीय, तृतीय या चतुर्थ वर्ण हो और श् के बाद कोई स्वर, अन्तःस्थ, अनुनासिक व्यञ्जन या ह् रहे तो श् के स्थान में कभी छ् हो जाता है, कभी नहीं; जैसे:—

तद् + शिवः = तच्छिवः, तत् शिवः ।

{ तच्छिवः, तद् शिवः,
{ तद् शिवः भी होता है । }

घनात् + शशः = घनाच्छशः, घनात् शशः

वनाच् शशः, वनाद् शशः, वनाद् ङशः भी ।

(तच्छिवः, तच्छिवः, वनाच्छशः आदि में द् अथवा त् के स्थान में नियम १४ के अनुसार च् हो गया)

२२—पदान्त म् के बाद यदि व्यञ्जन आवे तो उसके स्थान में अनुस्वार करना या न करना अपनी इच्छा पर रहता है; जैसे :—

हरिम् + वन्दे = हरिं वन्दे ।

गृहम् + चलति = गृहं चलति ।

किन्तु गम् + य + ते = गम्यते, न कि गंयते होगा; क्योंकि म् पद के अन्त में नहीं है बल्कि बीच में है । उसी तरह से सम् + राट् = सम्राट् । यहाँ भी अनुस्वार न होगा ; क्योंकि म् पद के अन्त में नहीं है ।

२३—अपदान्त म्, न् के बाद यदि अनुनासिक व्यंजन तथा अन्तःस्थ और ह् को छोड़ कर कोई भी व्यञ्जन आवे तो म्, न् के स्थान में अनुस्वार हो जाता है; जैसे:—

आक्रम् + स्यते = आक्रंस्यते ।

यशान् + सि = यशांसि ।

परन्तु मन् + यते = मन्यते, न कि मंयते होगा; क्योंकि यहाँ पर न् के बाद य आ जाता है जो कि अन्तःस्थ है ।

१ मोऽनुस्वारः । ८ । १ । २३ ।

२ नश्चापदान्तस्य ऋलि । ८ । ४ । २४ ।

ग्रामान् + गच्छति = ग्रामान्गच्छति ।

यहाँ पर ग्रामां गच्छति नहीं होगा; क्योंकि न् पद के अंत में है ।

२४—यदि पद के मध्य में स्थित अनुस्वार के बाद श्, प्, स् और ह् को छोड़ कर कोई भी व्यञ्जन आवे तो अनुस्वार के स्थान में सर्वदा ही उस वर्ग का पञ्चम वर्ण हो जाता है जिस वर्ग का व्यञ्जन वर्ण अनुस्वार के बाद रहता है; जैसे:—

गम् + ता	=	गं + ता (२३)	=	गन्ताः
सन् + ति	=	सं + ति (२३)	=	सन्तिः
अनक् + इतः	=	अंक् + इतः (२३)	=	अङ्कितः
शाम् + तः	=	शां + तः (२३)	=	शान्तः
सम् + कटा	=	सं + कटा (२३)	=	सङ्कटाः
शम् + भुः	=	शं + भुः (२३)	=	शम्भुः
अनच् + इतः	=	अंच् + इतः (२३)	=	अञ्चितः ।

(क) यदि अनुस्वार किसी पद के अन्त में रहे तो ऊपर वाला नियम लगाना न लगाना अपनी इच्छा पर है; जैसे :—

त्वम् + करोपि	=	त्वं करोपि या त्वङ्करोपि,
तृणम् + चरति	=	तृणं चरति या तृणञ्चरति,
ग्रामम् + गच्छति	=	ग्रामं गच्छति या ग्रामङ्गच्छति,
इदम् + भवति	=	इदं भवति या इदम्भवति,

१ अनुस्वारस्य ययि परसवर्णः । ८ । ४ । २८ ।

२ वा पदान्तस्य । ८ । ४ । २९ ।

नदीम् + तरति = नदीं तरति या नदीन्तरति
 पुस्तकम् + पठति = पुस्तकं पठति या पुस्तकम्पठति,

२५—किसी एक ही पद में यदि र्, ष् अथवा ह्रस्व या दीर्घ ऋ के बाद न् आवे तो न् के स्थान में ण् हो जाता है। यदि र्, ष्, ऋ और न् के बीच में कोई स्वर, य्, व्, र् तथा अनुस्वार, करणस्थान वाला, ओष्ठस्थान वाला तथा ह् में से कोई एक अथवा कई आ जाँय तब भी न् के स्थान में ण् होता है। इस नियम के प्रयोग को णत्वविधान कहते हैं ; जैसे:—

पृष् + ना = पृष्णा,
 पितृ + नाम् = पितृणाम्,
 मित्रा + नि = मित्राणि,
 द्रव्ये + न = द्रव्येण,
 रामे + न = रामेण,
 शीर्षा + नि = शीर्षाणि,

किन्तु

ऋषि + निवासः = ऋषिनिवासः,

यहाँ “ऋषिणिवासः” न होगा, क्योंकि “ऋषि” और “निवासः” अलग अलग शब्द हैं।

किन्तु जब न् किसी पद के अन्त में आता है तो

१ रषाभ्यां नो णः समानपदे । अट्कुप्वाड् जुम्व्यवायेऽपि ॥८॥४१-२ ।

२ पदान्तस्य न । ८ । ४ । ३७ ।

यह नियम नहीं लगता : जैसे, रामान्, पितृन्, वृषभान्, ऋषीन् ।

२६—यदि अ, आ को छोड़कर किसी स्वर के अनन्तर अथवा अन्तःस्थ वर्ण अथवा कण्ठस्थानीय वर्ण अथवा ह् के अनन्तर कोई प्रत्यय सम्बन्धी स् या किसी दूसरे वर्ण के स्थान में आदेश किया हुआ स् आवे तो उस स् के स्थान में प् हो जाता है । इस विधि का नाम पत्वविधान है, यथा :—

रामे	+	सु	=	रामेषु ।
वने	+	सु	=	वनेषु ।
ए	+	साम्	=	एषाम् ।
अन्ये	+	साम्	=	अन्येषाम् ।

इसी प्रकार मतिषु, नदीषु, धेनुषु, वधूषु, धातृषु, गोषु, ग्लौषु आदि जानना चाहिये ।

किन्तु राम + स्य = रामस्य ; यहाँ प् नहीं हुआ ; क्योंकि यहाँ म् के पूर्व 'अ' आया है, इसी प्रकार विद्य।सु में भी पत्व नहीं हुआ । पेस् + अति = पेसति (पेपति नहीं) ; क्योंकि यह स् न तो किसी प्रत्यय का है न आदेश का ।

(क) यदि स् पद के अन्त में हो तो पत्वविधान न होगा ; यथा हरिः (यहाँ हरि शब्द के अनन्तर 'स्' सु प्रत्यय वाला अवश्य है, किन्तु पद के अन्त में है, इस कारण पत्व नहीं हुआ) ।

(ख) ऊपर वर्णित वर्णों में से यदि कोई वर्ण स् के ठीक पहले न हो किन्तु अनुस्वार (न् के स्थान में आया हुआ), विसर्ग, श्, प्, स् में से कोई वर्ण और पूर्व वर्णित वर्णों के बीच में आजाय तब भी षत्वविधि होगी ; यथा:—

धेनुन् + सि = धेनुं + सि = धेनुंषि ।

२७—सम् उपसर्ग के म् के उपरान्त यदि कृधातु का कोई रूप आवे तो म् के स्थान में अनुस्वार और विसर्ग दोनों मिलकर आ जाते हैं; यथा:—
सम् + कर्ता = सं: + कर्ता = संस्कर्ता । कभी कभी इस अनुस्वार के स्थान में अनुनासिक (ँ) हो जाता है ; यथा:—संस्कर्ता अथवा संस्कर्ता ।

२८—छ् तथा ङ् के पूर्व वाले ह्रस्व या दीर्घ स्वर के बीच में च् अवश्य आता है; जैसे:—

शिव + ङाया = शिवच्छाया ।

वृत्त + ङाया = वृत्तच्छाया ।

लता + ङविः = लताच्छविः ।

(क) किन्तु ङ् के पूर्व आ उपसर्ग को तथा “मा” के आ को छोड़कर कोई पदान्त दीर्घ स्वर आवे तो ऊपर वाला नियम इच्छानुसार लगता है और नहीं भी लगता है; जैसे—

१ नुस्विसर्जनीयशर्न्यवायेऽपि । ८ । ३ । ५८ ।

२ छेच । ६ । १ । ७३ ।

३ आङ् माहोश्च । दीर्घात् । पदान्ताद्वा । ६ । १ । ७४-७६ ।

सं० व्या० प्र०—३

लक्ष्मी+छाया=लक्ष्मी छाया या लक्ष्मीच्छाया ।

किन्तु मा+छिन्धि=माच्छिन्धि । यहाँ यही एक रूप होगा ।
“माच्छिन्धि” न होगा । इसी प्रकार—

आ+छादयति=“आच्छादयति” । यहाँ भी एक रूप होगा ।
“आच्छादयति” न होगा ।

विसर्ग-सन्धि

२९—पदान्त स् के बाद चाहे कोई वर्ण आवे या न आवे उसके स्थान में विसर्ग होजाता है ; जैसे:—

रामस्+पठति=रामः पठति, राम+स्=रामः ।

३०—यदि सञ्जप् के प् अथवा पदान्त र् के बाद कोई परुप व्यञ्जन आवे या कुछ भी न आवे तो उस प् तथा र् के स्थान में विसर्ग हो जाता है ; जैसे:—

सञ्जप्=सञ्जुः, पितर्=पितः, भ्रातुर् कन्यका=भ्रातुः कन्यका ।

३१—विसर्ग के बाद यदि च्, छ्, ट्, ठ्, त्, थ् आवे, किन्तु इनके बाद ऊष्म वर्ण (ङ्, प्, स्) न आवे तो विसर्ग के स्थान में स् हो जाता है ; जैसे:—

विष्णुः + त्राता = विष्णुस्त्राता ।

हरिः + चरति = हरिस् + चरति = हरिश्चरति ।

रामः + टङ्कारयति = रामस् + टङ्कारयति
= रामष्टङ्कारयति ।

किन्तु कः + त्सरुः = कः त्सरुः । यहाँ पर विसर्ग के स्थान में स् नहीं होगा ; क्योंकि त् के बाद स् आ गया है ।

(क) परन्तु यदि विसर्ग के बाद श्, ष्, स् आवे तो विसर्ग के स्थान में स् करना न करना अपनी इच्छा पर रहता है ; जैसे—

रामः + स्थाता = रामस्स्थाता ।

हरिः + शेते = हरिस् + शेते = हरिश्शेते या हरिः शेते ।

३२—ककारादि, खकारादि, पकारादि, फकारादि धातुओं के पूर्व यदि नमः तथा पुरः ये दोनों शब्द अव्यय के तौर पर लगे हों तो नमः के विसर्ग के स्थान में विकल्पकरके स् होता है, किन्तु पुरः के विसर्ग के स्थान में सर्वदा ही स् होता है ; जैसे—

नमः + करोति = नमस्करोति या नमः करोति ।

पुरः + करोति = पुरस्करोति, इसमें अवश्य विसर्ग का स् होगा ।

पुरः + प्रवेष्टव्याः = पुरः प्रवेष्टव्याः । यहाँ पर पुरः के विसर्ग के स्थान में स् नहीं हुआ ; क्योंकि पुरः यहाँ पर अव्यय नहीं है, संज्ञा है ।

१ वा शरि । ८ । ३ । ३६ ।

२ नमस्पुरसोर्गत्योः । ८ । ३ । ४० ।

३३-यदि तिरस् के बाद क्, ख्, प्, फ् आवे तो म् विकल्प करके रख लिया जाता है; जैसे —

तिरस् + करोति = तिरस्करोति या तिरः करोति ।

३४-द्विः, त्रिः और चतुः पौनःपुन्यवाचक क्रियाविशेषण अव्यय हैं । यदि इनके बाद क्, ख्, प्, फ् आवें तो विसर्ग के स्थान में विकल्प करके प् हो जाता है; जैसे—

द्विः + करोति = द्विष्करोति या द्विः करोति

किन्तु चतु. + कपालम् = चतुः कपालम् (चतुष्कपालम् नहीं) — चार कपालों में बना हुआ अन्न; क्योंकि चतुः क्रियाविशेषण अव्यय नहीं है ।

३५-स् के स्थान में किए हुए विसर्ग के (र् के स्थान में किए हुए विसर्ग के नहीं) पूर्व यदि ह्रस्व “अ” आवे और बाद को ह्रस्व “अ” अथवा मृदु व्यञ्जन आवे तो विसर्ग का “उ” होजाता है; जैसे—
शिवः + अर्च्यः = शिव + उ + अर्च्यः = शिवो + अर्च्यः = शिवोऽर्च्यः,

इसी प्रकार

देवः + वन्द्यः = देवो वन्द्यः ।

रामः + अस्ति = रामोऽस्ति ।

सः + अपि = सोऽपि ।

१ तिरसोऽन्यतरस्याम् । ङ । ३ । ४२ ।

२ द्विस्त्रिश्चतुरिति कृत्वोऽर्थे । ङ । ३ । ४३ ।

एषः	+	अब्रवीत्	=	एषोऽब्रवीत् ।
बालः	+	गच्छति	=	बालो गच्छति ।
हरः	+	याति	=	हरो याति ।
वृत्तः	+	वर्धते	=	वृत्तो वर्धते ।

किन्तु प्रातः + अत्र = प्रातरत्र । यहाँ पर विसर्ग का उ नहीं हुआ, क्योंकि यह विसर्ग र् के स्थान में किया गया है न कि स् के स्थान में; इसी प्रकार प्रातः + गच्छ = प्रातर्गच्छ ।

३६—यदि विसर्ग के पूर्व आ रहे और वाद में कोई मृदु व्यञ्जन आवे तो विसर्ग का लोप हो जाता है; जैसे :—

बालाः	+	गच्छन्ति	=	बाला गच्छन्ति ।
भक्ताः	+	जपन्ति	=	भक्ता जपन्ति ।
नराः	+	वदन्ति	=	नरा वदन्ति ।
अश्वाः	+	धावन्ति	=	अश्वा धावन्ति ।
जनाः	+	ध्यायन्ति	=	जना ध्यायन्ति ।
कन्याः	+	यान्ति	=	कन्या यान्ति ।

किन्तु जब विसर्ग के पूर्व आ और वाद को कोई स्वर आवे; अथवा विसर्ग के बाद अ को छोड़कर कोई स्वर और पूर्व में अ आवे तो विसर्ग का लोप करना न करना इच्छा पर निर्भर है; और जब लोप नहीं होता तो विसर्ग के स्थान में य् हो जाता है; जैसे:—

देवाः + इह = देवा इह या देवायिह ।

नराः	+ आगच्छन्ति	= नरा आगच्छन्ति या नरायागच्छन्ति ।
रामः	+ णति	= राम णति ।
जनः	+ इच्छति	= जन इच्छति ।
शत्रवः	+ आपतन्ति	= शत्रव आपतन्ति ।
मुनय	+ आप्नुवन्ति	= मुनय आप्नुवन्ति ।
ऋषयः	+ एते	= ऋषय एते ।
कवयः	+ ऊहन्ति	= कवय ऊहन्ति

३७-विसर्ग के पूर्व यदि अ और आ को झोड़कर कोई स्वर रहे और वाद को कोई स्वर अथवा मृदु व्यञ्जन हो तो विसर्ग के स्थान में र् हो जाता है ; जैसे:—

हरिः	+	जयति	=	हरिर्जयति
भानुः	+	उदेति	=	भानुरुदेति
कविः	+	वर्णयति	=	कविर्वर्णयति
मुनिः	+	ध्यायति	=	मुनिर्ध्यायति
यनिः	+	गदति	=	यतिर्गदति
ऋषिः	+	हसति	=	ऋषिर्हसति
लक्ष्मीः	+	याति	=	लक्ष्मीर्याति
श्रीः	+	एषा	=	श्रीरेषा
सुधीः	+	एति	=	सुधीरेति

(क) र् के वाद यदि र् आवे और ह् के वाद यदि ह्

आवे तो 'र्' और 'ड' का लोप हो जाता है, और पूर्व में आए हुए "अ" "इ" "उ" यदि ह्रस्व रहें तो साथ ही साथवे दीर्घ हो जाते हैं ।

जैसे—पुनर्	+	रमते	=	पुना रमते
हरिर्	+	रम्यः	=	हरी रम्यः
शम्भुर्	+	राजते	=	शम्भू राजते
कविर्	+	रचयति	=	कवी रचयति
गुरुर्	+	रुष्टः	=	गुरू रुष्टः
शिशुर्	+	रोदिति	=	शिशू रोदिति
वृद्ध	+	ढः	=	वृढः

३८—यदि किसी व्यंजन के पूर्व सः अथवा एषः शब्द आवे तो उनके विसर्ग का लोप हो जाता है; जैसे:—

सः+शम्भुः=स शम्भुः । एषः+विष्णुः=एष विष्णुः ।

(क) यदि नञ् तत्पुरुष में ये सः और एषः (अर्थात् असः, अनेषः शब्द) आवें अथवा क में परिणत होकर आवें (अर्थात् सकः, एषकः) तब विसर्ग-लोप की यह विधि नहीं लगती; यथा—असः शिवः का अस शिवः न होगा, और न एषकः हरिणः का एषक हरिणः होगा ।

तृतीय सोपान

संज्ञा-विचार

३९—वाक्य भाषा का आधार है और शब्द वाक्य का यह पीछे कह आए हैं। संस्कृत में शब्द दो प्रकार के होते हैं—एक तो ऐसे जिनका रूप वाक्य के और शब्दों के कारण बदलता रहता है और दूसरे ऐसे जिनका रूप सदा समान ही रहता है। न बदलने वालों में—यदा, कदा आदि अव्यय हैं तथा कर्तु, गत्वा आदि कृत् क्रियाओं के रूप हैं। बदलने वालों में संज्ञा, विज्ञेय, सर्वनाम, क्रिया आदि हैं।

४०—हिन्दी की भांति संस्कृत में भी तीन पुरुष होते हैं—उत्तम पुरुष, मध्यम पुरुष और अन्य पुरुष। अन्य पुरुष को प्रथम पुरुष भी कहते हैं। हिन्दी में केवल दो वचन होते हैं—एकवचन, बहुवचन। किन्तु संस्कृत में इनके अनिश्चित एक द्विवचन भी होता है जिससे दो का बोध कराया जाता है। संज्ञाएँ सब अन्य पुरुष में होती हैं।

४१—संज्ञा के तीन लिङ्ग होते हैं—पुंलिङ्ग, स्त्रीलिङ्ग तथा नपुंसक लिङ्ग। संस्कृत भाषा में यह लिङ्गभेद किसी स्वाभाविक स्थिति पर निर्भर नहीं है; ऐसा नहीं है कि सब नर वस्तुएँ पुंलिङ्ग शब्दों द्वारा दिखाई जायँ, मादा स्त्रीलिङ्ग द्वारा और निर्जीव वस्तुएँ नपुंसक लिङ्ग द्वारा। प्रत्युत यह लिङ्गभेद कृत्रिम है। उदाहरणार्थ 'स्त्री' का अर्थ बताने के लिए कई शब्द हैं—स्त्री, महिला, गृहिणी, दार

आदि । इनमें 'दार' शब्द स्त्री का बोधक है, तिसपर भी यह पुलिङ्ग में है । इसी प्रकार निर्जीव शरीर का बोध कराने के लिए कई शब्द हैं—तनु (स्त्रीलिङ्ग), देह (पुलिङ्ग) और शरीर (नपुंसक लिङ्ग) तथा जल के लिए आप् (स्त्री०) और जल (नपुंसक) । कई शब्द ऐसे हैं जिनके रूप एक से अधिक लिङ्गों में चलते हैं, जैसे गो शब्द पुलिङ्ग में 'वैल' वाचक है और स्त्रीलिङ्ग में 'गाय' वाचक । किन्हीं किन्हीं पुलिङ्ग शब्दों में प्रत्यय जोड़ने से भी स्त्रीलिङ्ग के शब्द होते हैं और किन्हीं से नपुंसक लिङ्ग के शब्द बन जाते हैं । उदाहरणार्थ सर्वनाम शब्द 'अन्यत्' के रूप तीनों लिङ्गों में अलग अलग होते हैं । पुत्र—पुत्री, नायक—नायिका, ब्राह्मण—ब्राह्मणी आदि जोड़ी वाले शब्द हैं । इनका सविस्तर विचार आगे चलकर होगा । परन्तु अधिकांश ऐसे शब्द हैं जो एक ही लिङ्ग के हैं—या तो पुलिङ्ग, या स्त्रीलिङ्ग या नपुंसकलिङ्ग ।

४२—हिन्दी में कर्त्ता, कर्म आदि सम्बन्ध दिखाने के लिए ने, को, से आदि शब्द संज्ञा के पीछे अथवा सर्वनाम के पीछे जोड़ देते हैं; जैसे—गोविन्द ने मारा, गोविन्द को मारा, तुमने विगाड़ा, तुमको डाटा आदि । किन्तु संस्कृत में यह सब सम्बन्ध दिखाने के लिए संज्ञा या सर्वनाम आदि का रूप ही बदल देते हैं; यथा 'गोविन्द ने' की जगह " गोविन्दः ", 'गोविन्द को' की जगह 'गोविन्दम्' और 'गोविन्द का' की जगह 'गोविन्दस्य' । इस प्रकार एक ही शब्द के

कई रूप हो जाते हैं। प्रथमा, द्वितीया आदि से लेकर सप्तमी तक सात विभक्तियाँ (अथवा भाग) होते हैं।

किसी शब्द में जब विभक्ति के प्रत्यय नहीं लगे रहते तब उसे “ प्रातिपदिक ” कहते हैं। प्रातिपदिक में प्रत्यय जोड़ जोड़ कर विभक्तियों के रूप तय्यार किये जाते हैं। पाणिनि के अनुसार वे प्रत्यय इस प्रकार हैं :—

विभक्ति	—	एकवचन	द्विवचन	बहुवचन
प्रथमा	—	सु	श्रौ	जस्
द्वितीया	—	अम्	श्रौट्	शस्
तृतीया	—	टा	भ्याम्	भिस्
चतुर्थी	—	ङे	भ्याम्	भ्यम्
पञ्चमी	—	टसि	भ्याम्	भ्यस्
षष्ठी	—	ङस्	श्रोस्	श्राम्
सप्तमी	—	ङि	श्रोस्	सुप्

सम्बोधन के लिए अलग प्रत्यय नहीं दिये गये, क्योंकि इसके रूप बहुधा प्रथमा विभक्ति के अनुसार चलते हैं, केवल कहीं कहीं एकवचन में अन्तर पड़ जाता है। विभक्तिसूत्रक इन प्रत्ययों का सुप् कहते हैं। इनके जोड़ने की विधि बड़ी जटिल है। उदाहरणार्थ “सु” का “उ” उड़ा दिया जाता है, केवल स् रह जाता है; यथा— राम + सु = रामस् = रामः। कहीं कहीं यह स् भी नहीं जोड़ा जाता; यथा— विद्या + सु = विद्या। टा का ट् लोप करके यह प्रत्यय जुड़ता

है; यथा—भगवत् + टा = भगवत् + आ = भगवता । किन्तु कहीं टा का स्थान इन ले लेता है; यथा—नर + इन = नरेण । इसी कारण जब तक पाणिनि के व्याकरण का अच्छे प्रकार ज्ञान प्राप्त न करले तब तक प्रातिपदिकों में सुप् प्रत्यय जोड़ कर रूप सिद्ध करना दुःसाध्य है । इसी कारण नीचे साधारणतया प्रचलित प्रातिपदिकों के सिद्ध रूप दिये जाते हैं ।

४३—संस्कृत में प्रातिपदिक पहले दो भागों में विभक्त किये जाते हैं—(१) स्वरान्त, (२) व्यञ्जनान्त । स्वरान्त में अकारान्त शब्द प्रायः सभी पुलिङ्ग अथवा नपुंसक लिङ्ग में होते हैं । आकारान्त प्रायः स्त्रीलिङ्ग में होते हैं, थोड़े से ही पुलिङ्ग में होते हैं । इकारान्त शब्द कोई पुलिङ्ग में, कोई स्त्री लिङ्ग में और कोई नपुंसक लिङ्ग में होते हैं । ईकारान्त प्रायः स्त्री लिङ्ग में, किन्तु कुछ पुलिङ्ग में भी होते हैं । उकारान्त प्रायः तीनों लिङ्गों में होते हैं । ऊकारान्त बहुधा स्त्रीलिङ्ग और पुलिङ्ग में होते हैं । ऋकारान्त प्रायः सभी पुलिङ्ग में होते हैं । ऐकारान्त, ओकारान्त और औकारान्त बहुत कम शब्द हैं । शेष स्वरों में अन्त होने वाले प्रातिपदिक प्रायः नहीं के बराबर हैं ।

व्यञ्जनान्त प्रातिपदिक प्रायः ड्, ज्, म्, य् इन वर्णों को जोड़ कर सभी व्यञ्जनों में अन्त होने वाले पाये जाते हैं । इनमें भी बहुधा चकारान्त, जकारान्त, तकारान्त, दकारान्त, धकारान्त, नकारान्त, शकारान्त, षकारान्त, सकारान्त और हकारान्त ही अधिक प्रयोग में आते हैं । नीचे क्रमानुसार उनके रूप दिखाये जाते हैं ।

स्वरान्त संज्ञापे

४४—अकारान्त पुलिङ्ग शब्द

बालक—लङ्का

	एकवचन	द्विवचन	बहुवचन
प्रथमा	बालकः	बालकौ	बालकाः
सम्बोधन	हे बालक	हे बालकौ	हे बालकाः
द्वितीया	बालकम्	बालकौ	बालकान्
तृतीया	बालकेन	बालकाभ्याम्	बालकैः
चतुर्थी	बालकाय	बालकाभ्याम्	बालकेभ्यः
पञ्चमी	बालकात्	बालकाभ्याम्	बालकेभ्यः
षष्ठी	बालकस्य	बालकयोः	बालकानाम्
सप्तमी	बालके	बालकयोः	बालकेषु

राम, वृक्ष, अश्व, सूर्य, चन्द्र, नर, पुत्र, सुर, देव, रथ, सुत, गज, रासभ (गदहा), मनुष्य, जन, दन्त, लोक, ईश्वर, पाद, भक्त, मास, गड, दुष्ट, कुक्कुर, वृक (भेड़िया), व्याघ्र, सिंह, इत्यादि समस्त अकारान्त पुलिङ्ग शब्दों के रूप बालक के समान होते हैं। इसी प्रकार चादृश, तादृश, भवादृश, मादृश, त्वादृश, पतादृश आदि शब्द भी चलते हैं। स्पष्टता के लिए तादृश के रूप दिए जाते हैं।

तादृश—उसकी तरह

	एकवचन	द्विवचन	बहुवचन
प्र०	तादृशः	तादृशौ	तादृशाः
सं०	हे तादृश	हे तादृशौ	हे तादृशाः
द्वि०	तादृशम्	तादृशौ	तादृशान्
तृ०	तादृशेन	तादृशाभ्याम्	तादृशैः
च०	तादृशाय	तादृशाभ्याम्	तादृशेभ्यः
पं०	तादृशात्	तादृशाभ्याम्	तादृशेभ्यः
ष०	तादृशस्य	तादृशयो.	तादृशानाम्
स०	तादृशे	तादृशयोः	तादृशेषु

नोट—यही शब्द इसी अर्थ में शकारान्त होते हैं। उनके रूप व्यञ्जनान्त संज्ञाओं में मिलेंगे।

४५—आकारान्त पुलिङ्ग शब्द

विश्वपा—संसार का रक्षक

	एकवचन	द्विवचन	बहुवचन
प्रथमा	विश्वपा	विश्वपौ	विश्वपाः
स०	हे विश्वपाः	हे विश्वपौ	हे विश्वपाः
द्वि०	विश्वपाम्	विश्वपौ	विश्वपः

तृ०	विश्वपा	विश्वपाभ्याम्	विश्वपाभिः
च०	विश्वपे	विश्वपाभ्याम्	विश्वपाभ्यः
पं०	विश्वपः	विश्वपाभ्याम्	विश्वपाभ्यः
प०	विश्वपः	विश्वपोः	विश्वपाम्
स०	विश्वपि	विश्वपोः	विश्वपासु

सोपा (गाय का रक्तक), शंखधमा (शंख बजाने वाला), सोमपा (सोमरस पीनेवाला), धूम्रपा (धुआँ पीने वाला), बलदा (बल देने वाला या इन्द्र), तथा और भी दूसरे आकारान्त धातुओं से निकले हुए समस्त संज्ञा शब्दों के रूप विश्वपा के समान होते हैं ।

४६-इकारान्त पुलिङ्ग शब्द

(क) कवि

	एकवचन	द्विवचन	बहुवचन
प्र०	कविः	कवी	कवयः
सं०	हे कवे	हे कवी	हे कवयः
द्वि०	कविम्	कवी	कवीन्
तृ०	कविना	कविभ्याम्	कविभिः
च०	कवये	कविभ्याम्	कविभ्यः
पं०	कवे	कविभ्याम्	कविभ्यः

प०	कवेः	कव्योः	कवीनाम्
स०	कवौ	कव्योः	कविषुं

हरि, मुनि, ऋषि, कपि, यति, विधि (ब्रह्मा), विरञ्चि (ब्रह्मा), जलधि, गिरि (पहाड़), सप्ति (घाड़ा), रवि (सूर्य), वह्नि (आग), अग्नि, इत्यादि इकारान्त पुंलिङ्ग शब्दों के रूप कवि के समान होते हैं ।

नोट—विधि (विधान तरीक़ा, के अर्थ में) हिन्दी में स्त्रीलिङ्ग है ; किन्तु सस्कृत में यही शब्द पुंलिङ्ग में है, इसका ध्यान रखना चाहिए ।

(ख) पति शब्द के रूप बिलकुल भिन्न प्रकार से होते हैं

पति—स्वामी, मालिक, दूल्हा

	एकवचन	द्विवचन	बहुवचन
प्र०	पतिः	पती	पतय
सं०	हे पते	हे पती	हे पतयः
द्वि०	पतिम्	पती	पतीन्
तृ०	पत्या	पतिभ्याम्	पतिभिः
च०	पत्ये	”	पतिभ्यः
पं०	पत्युः	”	”
ष०	”	पत्येः	पतीनाम्
स०	पत्यौ	”	पतिषु

किन्तु जब पति शब्द किसी शब्द के साथ समास के अन्त में आता है तो उसके रूप कवि के ही समान होते हैं ; जैसे:—

भूपति—राजा

	एकवचन	द्विवचन	बहुवचन
प्र०	भूपतिः	भूपती	भूपतयः
सं०	हे भूपते	हे भूपती	हे भूपतयः
द्वि०	भूपतिम्	भूपती	भूपतीन्
तृ०	भूपतिना	भूपतिभ्याम्	भूपतिभिः
च०	भूपतये	„	भूपतिभ्यः
पं०	भूपतेः	„	„
प०	„	भूपत्योः	भूपतीनाम्
स०	भूपतौ	„	भूपतिषु

महीपति, गृहपति, नरपति, लोकपति, अधिपति, सुरपति, गजपति, गणपति (गणेश), जगत्पति, बृहस्पति, पृथ्वीपति, इत्यादि शब्दों के रूप भूपति के समान कवि शब्द की भाँति होंगे ।

(ग) सखि (मित्र) शब्द के भी रूप विलकुल भिन्न प्रकार के होते हैं, जैसे :—

सखि—मित्र

	एकवचन	द्विवचन	बहुवचन
प्र०	सखा	सखायौ	सखायः
सं	हे सखे	हे सखायौ	हे सखायः
द्वि०	सखायम्	सखायौ	सखीन्
तृ०	सख्या	सखिभ्याम्	सखिभिः
च०	सख्ये	"	सखिभ्यः
पं०	सख्युः	"	"
ष०	"	सख्योः	सखीनाम्
स०	सख्यौ	"	सखिषु

४७—ईकारान्त पुल्लिङ्ग शब्द

(क) प्रधी—अच्छा ध्यान करने वाला

	एकवचन	द्विवचन	बहुवचन
प्र०	प्रधीः	प्रध्यौ	प्रध्यः
सं०	हे प्रधीः	हे प्रध्यौ	हे प्रध्यः
द्वि०	प्रध्यम्	प्रध्यौ	प्रध्यः
तृ०	प्रध्या	प्रधीभ्याम्	प्रधीभिः
च०	प्रध्ये	"	प्रधीभ्यः
पं०	प्रध्यः	"	"
सं०	व्या० प्र०—४		

प०	प्रध्यः	प्रध्येः	प्रध्याम्
स०	प्रध्यि	"	प्रधीषु

वेगी (फुर्ती से जानेवाला) तथा जलपी के रूप प्रधी के समान होते हैं ।

उन्नी, ग्रामणी, सेनानी शब्दों के रूप भी प्रधी के समान होते हैं, केवल सप्तमी के एक वचन में उन्ध्याम्, ग्रामय्याम्, सेनान्याम् ऐसे रूप हो जाते हैं ।

(ख) सुधी—परिङित, विद्वान्

	एकवचन	द्विवचन	बहुवचन
प्र०	सुधीः	सुधियौ	सुधियः
सं०	द्वे सुधीः	"	"
द्वि०	सुधियम्	"	"
तृ०	सुधिया	सुधीभ्याम्	सुधीभिः
च०	सुधिये	"	सुधीभ्यः
पं०	सुधियः	"	"
ष०	"	सुधियोः	सुधियाम्
स०	सुधियि	"	सुधीषु

शुष्की, पकी, सुथ्री, शुद्धी, परमधी के रूप भी सुधी के समान होते हैं ।

(ग) सखी (सखायमिच्छतीति)

	एकवचन	द्विवचन	बहुवचन
प्रथ०	सखा	सखायौ	सखायः
सं०	हे सखीः	हे सखायौ	हे सखायः
द्वि०	सखायम्	सखायौ	सख्यः
तृ०	सख्या	सखीभ्याम्	सखीभिः
च०	सख्ये	”	सखीभ्यः
पं०	सख्युः	”	”
ष०	”	सख्योः	सख्याम्
स०	सख्यि	”	सखीषु

(घ) सखी (सखमिच्छतीति)

	एकवचन	द्विवचन	बहुवचन
प्र०	सखी.	सख्यौ	सख्यः
सं०	हे सखी.	हे सख्यौ	हे सख्यः
द्वि०	सख्यम्	सख्यौ	सख्यः

3244

शेष रूप पहिले वाले ससी के समान होते हैं। (सुतमिच्छतीति) सुती, (सुखमिच्छतीति) सुखी, (लूनगिच्छतीति) लूनी, (चाममिच्छतीति) चामी, (प्रस्तीमिच्छतीति) प्रस्तीमी के रूप भी इसी प्रकार होते हैं।

४८—उकारान्त पुलिङ्ग शब्द

भानु—सूर्य

	एकवचन	द्विवचन	बहुवचन
प्र०	भानुः	भानू	भानवः
सं०	हे भानो	हे भानू	हे भानवः
द्वि०	भानुम्	भानू	भानून्
तृ०	भानुना	भानुभ्याम्	भानुभिः
च०	भानवे	भानुभ्याम्	भानुभ्यः
पं०	भानोः	भानुभ्याम्	भानुभ्यः
प०	भानोः	भान्वोः	भानूनाम्
स०	भानौ	भान्वोः	भानुषु

शत्रु, रिपु, विष्णु, गुरु, ऊरु (जाँघ), जन्तु, प्रभु, गिणु, विष्टु (चन्द्रमा), पशु, शम्भु, वेणु (बाँस) इत्यादि समस्त उकारान्त पुलिङ्ग शब्दों के रूप भानु की तरह चलते हैं।

४५—ऊकारान्त पुलिङ्ग शब्द

स्वयम्भू—ब्रह्मा

	एकवचन	द्विवचन	बहुवचन
प्र०	स्वयम्भूः	स्वयम्भुवौ	स्वयम्भुवः
सं०	हे स्वयम्भूः	हे स्वयम्भुवौ	हे स्वयम्भुवः
द्वि०	स्वयम्भुवस्	स्वयम्भुवौ	स्वयम्भुवः
तृ०	स्वयम्भुवा	स्वयम्भूभ्याम्	स्वयम्भूभिः
च०	स्वयम्भुवे	स्वयम्भूभ्याम्	स्वयम्भूभ्यः
पं०	स्वयम्भुवः	स्वयम्भूभ्याम्	स्वयम्भूभ्यः
ष०	स्वयम्भुवः	स्वयम्भुवोः	स्वयम्भुवाम्
स०	स्वयम्भुवि	स्वयम्भुवोः	स्वयम्भूषु

सुभ्रू (सुन्दर भों वाला), स्वभू (स्वयं पैदा हुआ), प्रतिभू, (ज्ञामिन) के रूप इसी प्रकार होते हैं ।

५०—ऋकारान्त पुलिङ्ग शब्द

(क) पितृ—बाप

	एकवचन	द्विवचन	बहुवचन
प्र०	पिता	पितरौ	पितरः
सं०	हे पितः	हे पितरौ	हे पितरः

द्वि०	पितरम्	पितरौ	पितॄन्
तृ०	पित्रा	पितृभ्याम्	पितृभिः
च०	पित्रे	„	पितृभ्यः
पं०	पितुः	„	„
ष०	„	पित्रोः	पितृणाम्
स०	पितरि	„	पितॄषु

भ्रातृ (भाई), देवृ (देवर), जामातृ (दामाद) इत्यादि पुंलिङ्ग सम्यन्धसूचक ऋकारान्त शब्दोंके रूप पितृ के समान होते हैं ।

(ख) नृ—मनुष्य

	एकवचन	द्विवचन	बहुवचन
प्रथमा०	ना	नरौ	नरः
सं०	हे नः	हे नरौ	हे नरः
द्वि०	नरम्	नरौ	नृन्
तृ०	त्रा	नृभ्याम्	नृभिः
च०	त्रे	नृभ्याम्	नृभ्यः
पं०	तुः	नृभ्याम्	नृभ्यः
ष०	तुः	त्रोः	{ नृणाम् नृणाम्
स०	नरि	त्रोः	नृषु

(ग) दाट्—देने वाला

	एकवचन	द्विवचन	बहुवचन
प्र०	दाता	दातारौ	दातारः
सं०	हे दातः	हे दातारौ	हे दातारः
द्वि०	दातारम्	दातारौ	दातृन्
तृ०	दात्रा	दातृभ्याम्	दातृभिः
च०	दात्रे	,,	दातृभ्यः
पं०	दातुः	,,	,,
ष०	,,	दात्रोः	दातृणाम्
स०	दातरि	,,	दातृषु

धाट् (ब्रह्मा), कर्त् (करने वाला), गन्ट् (जाने वाला), नेट् (ले जाने वाला), कर्त् (कोई कार्य करने वाला) आदि शब्दों के तथा नट् (पोता) के रूप दाट् के समान चलते हैं ।

५१—ऐकारान्त पुलिङ्ग शब्द

रै—धन

	एकवचन	द्विवचन	बहुवचन
प्र०	राः	रायौ	रायः
सं०	हे राः	हे रायौ	हे रायः
द्वि०	रायम्	रायौ	राय.

तृ०	राया	राभ्यान्	राभिः
च०	राये	राभ्याम्	राभ्यः
पं०	रायः	राभ्याम्	राभ्यः
प०	रायः	रायोः	रायाम्
स०	रायि	रायोः	रासु

५२—ओकारान्त पुंलिङ्ग

गो—साँड़, बैल

	एकवचन	द्विवचन	बहुवचन
प्र०	गाँः	गावौ	गावः
सं०	हे गौ	हे गावौ	हे गावः
द्वि०	गाम्	गावौ	गाः
तृ०	गवा	गोभ्याम्	गोभिः
च०	गवे	गोभ्याम्	गोभ्यः
पं०	गोः	गोभ्याम्	गोभ्य
प०	गोः	गवोः	गवाम्
स०	गवि	गवोः	गोपु

समस्त ओकारान्त पुंलिङ्ग जड़ों के रूप गो के समान होते हैं ।

५३ — अकारान्त पुलिङ्ग शब्द

ग्लौ—चन्द्रमा

	एकवचन	द्विवचन	बहुवचन
प्र०	ग्लौः	ग्लावौ	ग्लावः
सं०	हे ग्लौः	हे ग्लावौ	हे ग्लावः
द्वि०	ग्लावम्	ग्लावौ	ग्लावः
तृ०	ग्लावा	ग्लौभ्याम्	ग्लौभि
च०	ग्लावे	ग्लौभ्याम्	ग्लौभ्यः
पं०	ग्लावः	ग्लौभ्याम्	ग्लौभ्यः
प०	ग्लावः	ग्लावोः	ग्लावाम्
स०	ग्लावि	ग्लावोः	ग्लौषु

और भी अकारान्त पुलिङ्ग शब्दों के रूप ग्लौ के समान होते हैं ।

५४ — अकारान्त नपुंसकलिङ्ग-शब्द

फल

	एकवचन	द्विवचन	बहुवचन
प्र०	फलम्	फले	फलानि
सं	हे फल	हे फले	हे फलानि

द्वि०	फलम्	फले	फलानि
तृ०	फलेन	फलाभ्याम्	फलैः
च०	फलाय	फलाभ्याम्	फलेभ्यः
पं०	फलात्	फलाभ्याम्	फलेभ्यः
ष०	फलस्य	फलयोः	फलानाम्
स०	फले	फलयोः	फलेषु

मित्र, वन, अरण्य (जंगल), मुख, कमल, कुसुम, पुष्प, पर्ण (पत्ता), नक्षत्र, पत्र (कागज़ या पत्ता), बीज, जल, तृण (घास), गगन, शरीर, पुस्तक, ज्ञान इत्यादि समस्त अकारान्त नपुंसकलिङ्ग शब्दों के रूप फल के समान होते हैं ।

५५—इकारान्त नपुंसकलिङ्ग शब्द

(क) वारि—पानी

	एकवचन	द्विवचन	बहुवचन
प्र०	वारि	वारिणी	वारीणि
सं०	हे वारि, हे वारे	हे वारिणी	हे वारीणि
द्वि०	वारि	वारिणी	वारीणि
तृ०	वारिणा	वारिभ्याम्	वारिभिः
च०	वारियो	वारिभ्याम्	वारिभ्यः
पं०	वारिणः	वारिभ्याम्	वारिभ्यः

प०	वारिणः	वारिणोः	वारीणाम्
स०	वारिणि	वारिणो.	वारिणु

अस्थि (हड्डी), दधि (दही), सक्थि (जाँघ), अक्षि (आँख) को छोड़ कर समस्त इकारान्त नपुंसकलिङ्ग शब्दों के रूप वारि के समान होते हैं ।

(ख) दधि—दही

	एकवचन	द्विवचन	बहुवचन
प्र०	दधि	दधिनी	दधीनि
सं०	हे दधि, दधे	दधिनी	दधीनि
द्वि०	दधि	दधिनी	दधीनि
तृ०	दध्ना	दधिभ्याम्	दधिभिः
च०	दध्ने	दधिभ्याम्	दधिभ्यः
पं०	दध्नः	दधिभ्याम्	दधिभ्यः
ष०	दध्नः	दध्नोः	दध्नाम्
स०	दध्नि, दधनि	दध्नोः	दधिषु

अक्षि—आँख

	एकवचन	द्विवचन	बहुवचन
प्र०	अक्षि	अक्षिणी	अक्षिणि
सं०	हे अक्षि, अक्षे	हे अक्षिणी	हे अक्षिणि
द्वि०	अक्षि	अक्षिणी	अक्षिणि
तृ०	अक्ष्या	अक्षिभ्याम्	अक्षिभिः
च०	अक्ष्ये	अक्षिभ्याम्	अक्षिभ्यः
प०	अक्ष्यः	अक्षिभ्याम्	अक्षिभ्यः
प०	अक्ष्यः	अक्ष्योः	अक्ष्याम्
स०	अक्षि, अक्षिणि	अक्ष्यो	अक्षिषु

अस्थि और सन्धि के रूप भी इसी प्रकार होते हैं ।

(न) जब इकारान्त तथा उकारान्त विशेषण शब्दों का प्रयोग नपुंसक लिङ्ग वाले संज्ञा शब्दों के साथ होता है तो उनके रूप चतुर्थी, पञ्चमी, षष्ठी, सप्तमी विभक्तियों के एक वचन में और षष्ठी तथा सप्तमी के द्विवचन में विकल्प करके इकारान्त तथा उकारान्त पुलिङ्ग शब्दों के समान होने हैं, जैसे—शुचि (पवित्र), गुरु (भारी) ।

शुचि (पवित्र)

	एक वचन	द्विवचन	बहुवचन
प्र०	शुचि	शुचिनी	शुचीनि
सं०	हे शुचि, शुचे	हे शुचिनी	हे शुचीनि
द्वि०	शुचि	शुचिनी	शुचीनि
तृ०	शुचिना	शुचिभ्याम्	शुचिभिः
च०	शुचये, शुचिने	"	शुचिभ्यः
पं०	शुचेः, शुचिनः	शुचिभ्याम्	शुचिभ्यः
प०	" "	शुच्योः, शुचिनो	शुचीनाम्
स०	शुचौ, शुचिनि	" "	शुचिषु

५६—उकारान्त नपुसकलिङ्ग शब्द

वस्तु—चीज

	एकवचन	द्विवचन	बहुवचन
प्र०	वस्तु	वस्तुनी	वस्तूनि
सं०	हे वस्तु, हे वस्तो	हे वस्तुनी	हे वस्तूनि
द्वि०	वस्तु	वस्तुनी	वस्तूनि
तृ०	वस्तुना	वस्तुभ्याम्	वस्तुभिः

च०	वस्तुने	वस्तुभ्याम्	वस्तुभ्यः
पं०	वस्तुन'	वस्तुभ्याम्	वस्तुभ्य'
प०	वस्तुनः	वस्तुनोः	वस्तूनाम्
न०	वस्तुनि	वस्तुनोः	वस्तुपु

दारु (काठ), जानु (झुटना), जतु (लाख), जत्रु (कंधों की संधि), तालु, मधु (गहद), [सानु (पर्वत की चोटी) पुलिङ्ग तथा नपुंसकलिङ्ग भी] इत्यादि शब्दों के रूप वस्तु के समान होते हैं।

(क) उकारान्त विशेषण शब्दों के रूप चतुर्थी, पञ्चमी, षष्ठी, सप्तमी विभक्तियों के एक वचन में तथा षष्ठी व सप्तमी के द्विवचन में उकारान्त पुलिङ्ग शब्द के समान विकल्प करके होते हैं; जैसे— बहु (बहुत) ।

बहु

	एकवचन	द्विवचन	बहुवचन
प्र०	बहु	बहुनी	बहूनि
सं०	हे बहु, बहो	हे बहुनी	हे बहूनि
द्वि०	बहु	बहुनी	बहूनि
तृ०	बहुना	बहुभ्याम्	बहुभिः
च०	बहुने, बहवे	बहुभ्याम्	बहुभ्यः

पं०	बहोः, बहूनः	बहुभ्याम्	बहुभ्य
ष०	बहो बहून.	बह्नोः, बहुनो	बहूनाम्
स०	बहौ, बहुनि	बह्नो, बहुनोः	बहुषु

इसी प्रकार मृदु, कडु, लघु, पटु इत्यादि के रूप होते हैं ।

५७ — ऋकारान्त नपुंसक लिङ्ग शब्द

कर्तृ, नेतृ, धातृ, रक्षितृ, इत्यादि शब्द विशेषण हैं, इसलिए इनका प्रयोग तीनों लिङ्गों में होता है । यहाँ पर नपुंसकलिङ्ग के रूप दिखाए जाते हैं :—

कर्तृ—करने वाला

	एकवचन	द्विवचन	बहुवचन
प्र०	कर्तृ	कर्तृणी	कर्तृणि
सं०	{ हे कर्तृ हे कर्तः	हे कर्तृणी	हे कर्तृणि
द्वि०	कर्तृ	कर्तृणी	कर्तृणि
तृ०	{ कर्त्रा कर्तृणा	कर्तृभ्याम्	कर्तृभिः
च०	{ कर्त्रे कर्तृणो	कर्तृभ्याम्	कर्तृभ्यः
पं०	{ कर्तुः कर्तृणः	कर्तृभ्याम्	कर्तृभ्यः

प०	{ कर्तुः { कर्तृणः	{ कर्त्रोः { कर्तृणोः	कर्तृणाम्
म०	कर्तरि	{ कर्त्रोः { कर्तृणोः	कर्तृषु

इसी प्रकार धातु, नेतृ इत्यादि के भी रूप होते हैं ।

५८-आकारान्त स्त्रीलिङ्ग शब्द

विद्या

	एकवचन	द्विवचन	बहुवचन
प्र०	विद्या	विद्ये	विद्याः
मं०	हे विद्ये	हे विद्ये	हे विद्याः
टि०	विद्याम्	विद्ये	विद्या
तृ०	विद्यया	विद्याभ्याम्	विद्याभिः
च०	विद्यायै	विद्या+शाम्	विद्याभ्य
पं०	विद्याया	विद्याभ्याम्	विद्याभ्यः
प०	विद्यायाः	विद्यायां	विद्यानाम्
स०	विद्यायाम्	विद्यायोः	विद्यासु

रमा (लक्ष्मी), बाला (स्त्री), निशा (रात), कन्या, ललना (स्त्री), भार्या (स्त्री), बटवा (ब्राह्मी), राधा, सुमित्रा, तारा,

कौसल्या, कला इत्यादि आकारान्त स्त्रीलिङ्ग शब्दों के रूप विद्या के समान होते हैं ।

५९—इकारान्त स्त्रीलिङ्ग शब्द

रुचि

	एकवचन	द्विवचन	बहुवचन
प्र०	रुचिः	रुची	रुचयः
सं०	हे रुचे	हे रुची	हे रुचयः
द्वि०	रुचिम्	रुची	रुचीः
तृ०	रुच्या	रुचिभ्याम्	रुचिभिः
च०	रुच्यै, रुचये	रुचिभ्याम्	रुचिभ्यः
पं०	रुच्याः, रुचेः	रुचिभ्याम्	रुचिभ्यः
ष०	रुच्याः, रुचेः	रुच्योः	रुचीनाम्
स०	रुच्याम्, रुचौ	रुच्योः	रुचिषु

धूलि (धूर), मति, बुद्धि, गति, शुद्धि, भक्ति, शक्ति, श्रुति, स्मृति, शान्ति, नीति, रीति, रात्रि, जाति, पङ्क्ति, गीति इत्यादि सभी इकारान्त स्त्रीलिङ्ग शब्दों के रूप रुचि के समान होते हैं ।

६०—ईकारान्त स्त्रीलिङ्ग शब्द

नदी

	एकवचन	द्विवचन	बहुवचन
प्र०	नदी	नद्यौ	नद्यः
सं०	हे नदि	हे नद्यौ	हे नद्यः
द्वि०	नदीम्	नद्यौ	नदीः
तृ०	नद्या	नदीभ्याम्	नदीभिः
च०	नद्यै	”	नदीभ्यः
पं०	नद्याः	नदीभ्याम्	नदीभ्यः
ष०	”	नद्योः	नदीनाम्
स०	नद्याम्	”	नदीषु

“स्त्री” आदि कुछ शब्दों को छोड़कर सभी ईकारान्त स्त्रीलिङ्ग शब्दों के रूप नदी के समान होते हैं, जैसे—राज्ञी (रानी), गौरी, पार्वती, जानकी, अरुन्धती, नटी, पृथ्वी, नन्दिनी, द्रौपदी, कैकेयी, देवी, पाञ्चाली, त्रिलोकी, पञ्चवटी, अटवी (जंगल), गान्धारी, कादम्बरी, कौमुदी (चन्द्रमा की राशनी), माद्री, कुन्ती, देवकी, सावित्री, गायत्री, कमलिनी, नलिनी इत्यादि ।

(क) केवल अत्री (रजस्वला स्त्री), तरी (नाव), तन्त्री (वीणा), लक्ष्मी, स्तरी (भुय्यां) के प्रथमा के एक वचन में भेद होता है : जैसे :—

प्रथमा एक वचनः—अवीः, तैरीः, तन्वीः, लक्ष्मीः, स्तरीः ।

लक्ष्मी

	एकवचन	द्विवचन	बहुवचन
प्र०	लक्ष्मीः	लक्ष्म्यौ	लक्ष्म्यः
सं०	हे लक्ष्मि	हे लक्ष्म्यौ	हे लक्ष्म्यः
द्वि०	लक्ष्मीम्	लक्ष्म्यौ	लक्ष्मीः
तृ०	लक्ष्म्या	लक्ष्मीभ्याम्	लक्ष्मीभिः
च०	लक्ष्म्यै	लक्ष्मीभ्याम्	लक्ष्मीभ्यः
पं०	लक्ष्म्याः	लक्ष्मीभ्याम्	लक्ष्मीभ्यः
ष०	लक्ष्म्याः	लक्ष्म्योः	लक्ष्मीणाम्
स०	लक्ष्म्याम्	लक्ष्म्योः	लक्ष्मीषु

स्त्री

	एकवचन	द्विवचन	बहुवचन
प्र०	स्त्री	स्त्रियौ	स्त्रियः
सं०	हे स्त्रि	हे स्त्रियौ	हे स्त्रियः
द्वि०	स्त्रियम्, स्त्रीम्	स्त्रियौ	स्त्रियः, स्त्रीः
तृ०	स्त्रिया	स्त्रीभ्याम्	स्त्रीभिः

त्र०	स्त्रियै	स्त्रीभ्याम्	स्त्रीभ्यः
पं०	स्त्रियाः	"	"
प०	"	स्त्रियोः	स्त्रीणाम्
स०	स्त्रियाम्	"	स्त्रीषु

६१-ईकारान्त स्त्रीलिङ्ग शब्द

श्री-लक्ष्मी

	एकवचन	द्विवचन	बहुवचन
प्रथमा	श्रीः	श्रियौ	श्रियः
सं०	हे श्रीः	हे श्रियौ	हे श्रियः
द्वि०	श्रियम्	श्रियौ	श्रियः
तृ०	श्रिया	श्रीभ्याम्	श्रीभिः
च०	श्रियै, श्रिये	"	श्रीभ्यः
पं०	श्रिया, श्रियः	"	"
प०	"	श्रियोः	श्रीणाम्, श्रियाम्
स०	श्रियाम्, श्रियि	"	श्रीषु

भी (उर), ही (लज्जा), धी (बुद्धि), सुश्री इत्यादि के रूप श्री के समान होते हैं ।

६२—उकारान्त स्त्रीलिङ्ग शब्द

धेनु—गाय

	एकवचन	द्विवचन	बहुवचन
प्रथमा	धेनुः	धेनू	धेनवः
स०	हे धेनो	हे धेनू	हे धेनवः
द्वि०	धेनुस्	धेनू	धेनूः
तृ०	धेन्वा	धेनुभ्याम्	धेनुभिः
च०	धेनवे, धेन्वै	धेनुभ्याम्	धेनुभ्यः
पं०	धेनोः, धेन्वाः	धेनुभ्याम्	धेनुभ्यः
ष०	धेनोः, धेन्वाः	धेन्वोः	धेनूनाम्
स०	धेनौ, धेन्वास्	धेन्वोः	धेनुषु

तनु (शरीर), रेणु [(धूलि) पुंलिङ्ग तथा स्त्रीलिङ्ग भी], हनु [(ठुड्डी), पुंलिङ्ग तथा स्त्रीलिङ्ग भी] इत्यादि सभी उकारान्त स्त्रीलिङ्ग शब्दों के रूप धेनु के समान होते हैं ।

६३—ऊकारान्त स्त्रीलिङ्ग शब्द

वधू—बहू

	एकवचन	द्विवचन	बहुवचन
प्र०	वधुः	वध्वौ	वध्वः

सं०	हे वधु	हे वध्वौ	हे वध्वः
द्वि०	वधूम्	वध्वौ	वधूः
तृ०	वध्वा	वधूभ्याम्	वधूभिः
च०	वध्वै	,	वधूभ्यः
पं०	वध्याः	वधूभ्याम्	वधूभ्यः
प०	"	वध्वोः	वधूनाम्
स०	वध्वाम्	"	वधूपु

चम् (सेना), रज्जू (रस्सी), श्वश्रू (सास), कर्कन्धू (वेर) इत्यादि सभी ऊकारान्त स्त्रीलिङ्ग शब्दों के रूप वधु के समान होते हैं।

(क) भू—पृथ्वी

	एकवचन	द्विवचन	बहुवचन
प्र०	भूः	भुवौ	भुवः
सं०	हे भूः	हे भुवौ	हे भुवः
द्वि०	भुवम्	भुवौ	भुवः
तृ०	भुवा	भूम्याम्	भूमिः
च०	भुवै, भुवे	भूम्याम्	भूम्यः
पं०	भुवाः, भुव.	भूम्याम्	भूम्यः
प०	भुवाः, भुव.	भुवोः	भुवाम्, भूनाम्
स०	भुवाम्, भुवि	भुवोः	भूपु

भ्रू (भौं) के रूप इसी प्रकार होते हैं ।

स्त्रीलिङ्ग बहुव्रीहि समास वाले “ सुभ्रू ” शब्द के रूप भू से भिन्न होते हैं :—

(ख) सुभ्रू—सुन्दर भौं वाली स्त्री

	एकवचन	द्विवचन	बहुवचन
प्रथमा	सुभ्रूः	सुभ्रुवौ	सुभ्रुवः
सं०	हे सुभ्रु	हे सुभ्रुवौ	हे सुभ्रुवः
द्वि०	सुभ्रुवम्	सुभ्रुवौ	सुभ्रुवः
तृ०	सुभ्रुवा	सुभ्रूभ्याम्	सुभ्रूभिः
च०	सुभ्रुवे	सुभ्रूभ्याम्	सुभ्रूभ्यः
पं०	सुभ्रुवः	सुभ्रूभ्याम्	सुभ्रूभ्यः
ष०	सुभ्रुवः	सुभ्रुवोः	सुभ्रुवाम्
स०	सुभ्रुवि	सुभ्रुवोः	सुभ्रूपु

६४—ऋकारान्त स्त्रीलिङ्ग शब्द

मातृ—माता

	एक वचन	द्विवचन	बहुवचन
प्र०	माता	मातरौ	मातरः
सं०	हे मातः	हे मातरौ	हे मातरः
द्वि०	मातरम्	मातरौ	मातृः

तृ०	मात्रा	मातृभ्याम्	मातृभिः
च०	मात्रे	"	मातृभ्यः
पं०	मातुः	"	"
प०	"	मात्रोः	मातृणाम्
स०	मातरि	"	मातृषु

यातृ (देवरानी), दुहितृ (लड़की) के रूप मातृ के समान होते हैं ।

स्वसृ—वहिन

	एकवचन	द्विवचन	बहुवचन
प्र०	स्वसा	स्वसारौ	स्वसारः
सं०	हे स्वसः	हे स्वसारौ	हे स्वसारः
द्वि०	स्वसारम्	स्वसारौ	स्वसृः
तृ०	स्वस्रा	स्वसृभ्याम्	स्वसृभिः
च०	स्वस्रे	स्वसृभ्याम्	स्वसृभ्यः
पं०	स्वसुः	स्वसृभ्याम्	स्वसृभ्यः
प०	स्वसुः	स्वस्रोः	स्वसृणाम्
स०	स्वसरि	स्वस्रोः	स्वसृषु

६५—ऐकारान्त स्त्रीलिङ्ग शब्दों के तथा औकारान्त स्त्रीलिङ्ग गो आदि शब्दों के रूप पुलिङ्ग के समान होते हैं । औकारान्त

स्त्रीलिङ्ग शब्दों के रूप भी पुलिङ्ग के समान होते हैं।

उदाहरणार्थ—नौ ।

औकारान्त स्त्रीलिङ्ग शब्द

नौ—नाव

	एकवचन	द्विवचन	बहुवचन
प्र०	नौ	नावौ	नावः
स०	हे नौः	हे नावौ	हे नावः
द्वि०	नावम्	नावौ	नावः
तृ०	नावा	नौभ्याम्	नौभिः
च०	नावे	नौभ्याम्	नौभ्यः
पं०	नावः	नौभ्याम्	नौभ्यः
ष०	नावः	नावोः	नावाम्
स०-	नावि	नावोः	नौषु

इसी प्रकार द्यौ (आकाश) तथा और भी औकारान्त स्त्रीलिङ्ग शब्दों के रूप होते हैं।

व्यञ्जनान्त संज्ञाएँ

नोट—ऊपर स्वरान्त संज्ञाओं का क्रम सिद्धान्त कौमुदी के अनुसार पुलिङ्ग, नपुंसकलिङ्ग और स्त्रीलिङ्ग आदि लिङ्गानुसार दिया गया है। किन्तु

व्यञ्जनान्त संज्ञाएँ सभी लिङ्गों में प्रायः एकसी चलती हैं, इस लिए यहाँ पर वे वर्णक्रम से रक्खी गई हैं ।

६६—चकारान्त शब्द

(कं) पुलिङ्ग जलमुच्—बादल

	एकवचन	द्विवचन	बहु वचन
प्रथमा	जलमुक्	जलमुच्ची	जलमुचः
सं०	हे जलमुक्	हे जलमुच्ची	हे जलमुचः
द्वि०	जलमुचम्	जलमुच्ची	जलमुचः
तृ०	जलमुचा	जलमुग्भ्याम्	जलमुग्भिः
च०	जलमुचे	जलमुग्भ्याम्	जलमुग्भ्यः
पं०	जलमुचः	जलमुग्भ्याम्	जलमुग्भ्यः
प०	जलमुचः	जलमुचोः	जलमुचाम्
स०	जलमुचि	जलमुचोः	जलमुचु

सत्यवाच् आदि सभी चकारान्त शब्दों के रूप इसी प्रकार होते हैं । केवल प्राञ्च्, प्रत्यञ्च्, तिर्यञ्च्, उदञ्च् के रूपों में कुछ भेद होता है । ये सब शब्द अञ्च् (जाना) धातु से बने हैं ।

प्राञ्च् (पूर्वी) शब्द

	एकवचन	द्विवचन	बहुवचन
प्रथमा	प्राङ्	प्राञ्चौ	प्राञ्चः
सं०	हे प्राङ्	हे प्राञ्चौ	हे प्राञ्चः
द्वि०	प्राञ्चम्	प्राञ्चौ	प्राचः
तृ०	प्राचा	प्राग्भ्याम्	प्राग्भिः
च०	प्राचे	प्राग्भ्याम्	प्राग्भ्यः
पं०	प्राचः	प्राग्भ्याम्	प्राग्भ्यः
ष०	प्राचः	प्राचोः	प्राचाम्
स०	प्राचि	प्राचोः	प्राचु

प्रत्यञ्च् (पच्छिमी) शब्द

	एकवचन	द्विवचन	बहुवचन
प्र०	प्रत्यङ्	प्रत्यञ्चौ	प्रत्यञ्चः
सं०	हे प्रत्यङ्	हे प्रत्यञ्चौ	हे प्रत्यञ्चः
द्वि०	प्रत्यञ्चम्	प्रत्यञ्चौ	प्रतीचः
तृ०	प्रतीचा	प्रत्यग्भ्याम्	प्रत्यग्भिः
च०	प्रतीचे	प्रत्यग्भ्याम्	प्रत्यग्भ्यः
पं०	प्रतीचः	प्रत्यग्भ्याम्	प्रत्यग्भ्यः
ष०	प्रतीचः	प्रतीचोः	प्रतीचाम्
स०	प्रतीचि	प्रतीचोः	प्रत्यञ्चु

तिर्यञ्च् (तिरञ्जा जाने वाला) शब्द

	एकवचन	द्विवचन	बहुवचन
प्र०	तिर्यङ्	तिर्यञ्चौ	तिर्यञ्चः
सं०	हे तिर्यङ्	तिर्यञ्चौ	तिर्यञ्चः
द्वि०	तिर्यञ्चम्	तिर्यञ्चौ	तिरश्चः
तृ०	तिरश्चा	तिर्यग्भ्याम्	तिर्यग्भिः
च०	तिरश्चे	तिर्यग्भ्याम्	तिर्यग्भ्यः
पं०	तिरश्चः	तिर्यग्भ्याम्	तिर्यग्भ्यः
प०	तिरश्चः	तिरश्चोः	तिरश्चाम्
न०	तिरश्चि	तिरश्चोः	तिर्यञ्चु

उदञ्च् (उत्तरी) शब्द

	एकवचन	द्विवचन	बहुवचन
प्र०	उदङ्	उदञ्चौ	उदञ्चः
सं०	हे उदङ्	हे उदञ्चौ	हे उदञ्चः
द्वि०	उदञ्चम्	उदञ्चौ	उदीचः
तृ०	उदीचा	उदग्भ्याम्	उदग्भिः
च०	उदीचे	उदग्भ्याम्	उदग्भ्यः
पं०	उदीचः	उदग्भ्याम्	उदग्भ्यः
प०	उदीचः	उदीचोः	उदीचाम्
न०	उदीचि	उदीचोः	उदघु

(ख) स्त्रीलिङ्ग वाच्—वाणी

	एकवचन	द्विवचन	बहुवचन
प्र०	वाक्, वाग्	वाचौ	वाचः
सं०	हे वाक्, हे वाग्	हे वाचौ	हे वाचः
द्वि०	वाचम्	वाचौ	वाचः
तृ०	वाचा	वाग्भ्याम्	वाग्भिः
च०	वाचे	वाग्भ्याम्	वाग्भ्यः
पं०	वाचः	वाग्भ्याम्	वाग्भ्यः
ष०	वाचः	वाचोः	वाचाम्
स०	वाचि	वाचोः	वाञ्छु

रुच्, त्वच् (चमड़ा, पेड़ की छाल), शुच् (सोच), ऋच् (ऋग्वेद के मन्त्र) इत्यादि सभी चकारान्त स्त्री लिङ्ग शब्दों के रूप वाच् के तरह होते हैं ।

६७—जकारान्त शब्द

(क) पुं० ऋत्विज् (पुजारी)

	एकवचन	द्विवचन	बहुवचन
प्र०	ऋत्विक्	ऋत्विजौ	ऋत्विजः
सं०	हे ऋत्विक्	हे ऋत्विजौ	हे ऋत्विजः
द्वि०	ऋत्विजम्	ऋत्विजौ	ऋत्विजः

नृ०	ऋत्विजा	ऋत्विग्भ्याम्	ऋत्विग्भिः
च०	ऋत्विजे	ऋत्विग्भ्याम्	ऋत्विग्भ्यः
पं०	ऋत्विजः	ऋत्विग्भ्याम्	ऋत्विग्भ्यः
प०	ऋत्विजः	ऋत्विजोः	ऋत्विजाम्
स०	ऋत्विजि	ऋत्विजोः	ऋत्विजु

भूभुज् (राजा), हुतभुज् (अग्नि), भिपज् (वैद्य), वणिज् (वनिया), पयोमुच् (वादल) के रूप ऋत्विज् के समान होते हैं ।

भिपज्—वैद्य

	पुरुवचन	द्विवचन	बहुवचन
प्र०	भिपक्	भिपजौ	भिपजः
सं०	हे भिपक्	हे भिपजौ	हे भिपजः
द्वि०	भिपजम्	भिपजौ	भिपजः
नृ०	भिपजा	भिपग्भ्याम्	भिपग्भिः

इत्यादि ।

वणिज्—वनिया

प्र०	वणिक्	वणिजौ	वणिजः
सं०	हे वणिक्	हे वणिजौ	हे वणिजः
द्वि०	वणिजम्	वणिजौ	वणिजः
नृ०	वणिजा	वणिग्भ्याम्	वणिग्भिः

इत्यादि ।

पयोमुच्—वादल

प्र०	पयोमुक्	पयोमुचौ	पयोमुचः
------	---------	---------	---------

सं०	हे पयोमुक्	हे पयोमुचौ	हे पयोमुचः
द्वि०	पयोमुचम्	पयोमुचौ	पयोमुचः
तृ०	पयोमुचा	पयोमुग्भ्याम्	पयोमुग्भिः

इत्यादि ।

परिव्राज्—सन्यासी

	एकवचन	द्विवचन	बहुवचन
प्र०	परिव्राट्	परिव्राजौ	परिव्राजः
सं०	हे परिव्राट्	हे परिव्राजौ	हे परिव्राजः
द्वि०	परिव्राजम्	परिव्राजौ	परिव्राजः
तृ०	परिव्राजा	परिव्राड्भ्याम्	परिव्राड्भिः
च०	परिव्राजे	परिव्राड्भ्याम्	परिव्राड्भ्यः
पं०	परिव्राजः	परिव्राड्भ्याम्	परिव्राड्भ्यः
ष०	परिव्राजः	परिव्राजोः	परिव्राजाम्
स०	परिव्राजि	परिव्राजोः	परिव्राट्सु

इसी प्रकार सम्राज् (महाराजा), विश्वसृज् (संसार का रचने वाला), विराज् (बड़ा) के रूप होते हैं ।

सम्राज्

प्र०	सम्राट्	सम्राजौ	सम्राजः
द्वि०	सम्राजम्	सम्राजौ	सम्राजः

तृ० सत्राजा सत्राड्भ्याम् सत्राड्भिः
इत्यादि परिघ्राज् के समान ।

विराज्
एकवचन द्विवचन बहु वचन
प्र० विराट् विराजौ विराजः
द्वि० विराजम् विराजौ विराजः
तृ० विराजा विराड्भ्याम् विराड्भिः
इत्यादि परिघ्राज् के समान ।

(ख) स्त्री० स्रज्—माला

	एकवचन	द्विवचन	बहुवचन
प्र०	स्रक्	स्रजौ	स्रजः
सं०	हे स्रक्	हे स्रजौ	हे स्रजः
द्वि०	स्रजम्	स्रजौ	स्रजः
तृ०	स्रजा	स्रग्भ्याम्	स्रग्भिः
च०	स्रजे	स्रग्भ्याम्	स्रग्भ्यः
पं०	स्रजः	स्रग्भ्याम्	स्रग्भ्यः
प०	स्रजः	स्रजोः	स्रजाम्
स०	स्रजि	स्रजोः	स्रजु

रज् (रोग) के भी रूप स्रज् के समान होते हैं ।

(ग) नपुं० असृज्—लोह

प्र०	असृक्	असृजी	असृजि
सं०	हे असृक	हे असृजी	हे असृजि
द्वि०	असृक्	असृजी	असृजि
तृ०	असृजा	असृग्भ्याम्	असृग्भिः
च०	असृजे	असृग्भ्याम्	असृग्भ्यः
पं०	असृजः	असृग्भ्याम्	असृग्भ्यः
ष०	असृजः	असृजोः	असृजाम्
स०	असृजि	असृजोः	असृजु

सभी जकारान्त नपुंसक लिङ्ग शब्दों के रूप असृज् के समान होते हैं।

६८—तकारान्त शब्द

(क) पुलिङ्ग भूशृत्—राजा, पहाड़

	एकवचन	द्विवचन	बहुवचन
प्र०	भूशृत्	भूशृतौ	भूशृतः
सं०	हे भूशृत्	हे भूशृतौ	हे भूशृतः
द्वि०	भूशृतम्	भूशृतौ	भूशृतः
तृ०	भूशृता	भूशृद्भ्याम्	भूशृद्भिः
सं० व्या० प्र—६			

च०	भृशृते	भृशृद्भ्याम्	भृशृद्भ्यः
पं०	भृशृतः	भृशृद्भ्याम्	भृशृद्भ्यः
प०	भृशृत.	भृशृतो.	भृशृताम्
स०	भृशृति	भृशृतोः	भृशृत्सु

महीशृत् (राजा, पहाड़), दिनकृत् (सूर्य), गणशृत् (चन्द्रमा), परशृत् (कोयल), मरुत् (वायु), विश्वजित् (संसार का जीतने वाला या एक प्रकार का यज्ञ) के रूप भृशृत् के समान होते हैं ।

श्रीमत्—भाग्यवान्

	एकवचन	द्विवचन	बहुवचन
प्र०	श्रीमान्	श्रीमन्तौ	श्रीमन्तः
सं०	हे श्रीमन्	हे श्रीमन्तौ	हे श्रीमन्तः
द्वि०	श्रीमन्तम्	श्रीमन्तौ	श्रीमतः
तृ०	श्रीमता	श्रीमद्भ्याम्	श्रीमद्भिः
च०	श्रीमते	श्रीमद्भ्याम्	श्रीमद्भ्यः
पं०	श्रीमतः	श्रीमद्भ्याम्	श्रीमद्भ्यः
प०	श्रीमतः	श्रीमतोः	श्रीमताम्
स०	श्रीमति	श्रीमतां	श्रीमत्सु

श्रीमत् (बुद्धिमान्), बुद्धिमत्, भानुमत् (चमकने वाला), सानु-
मत् (पहाड़), धनुष्मत् (धनुर्धारी), अंशुमत् (सूर्य), विद्याधत्

(विद्यावाला), बलवत् (बलवान्), भगवत् (पूज्य), भाग्यवत् (भाग्यवान्), गतवत् (गया हुआ), उक्तवत् (बोल चुका हुआ), श्रुतवत् (सुन चुका हुआ) के रूप श्रीमत् के समान होते हैं । ख्रीलिङ्ग में इनके जोड़ के प्रातिपदिक ई प्रत्यय लगाकर श्रीमती, बुद्धिमती आदि बनते हैं और इनके रूप ईकारान्त नदी शब्द के समान चलते हैं ।

भवत्—आप

	एकवचन	द्विवचन	बहुवचन
प्र०	भवान्	भवन्तौ	भवन्तः
सं०	हे भवन्	हे भवन्तौ	हे भवन्तः
द्वि०	भवन्तम्	भवन्तौ	भवतः
तृ०	भवता	भवद्भ्याम्	भवद्भिः
च०	भवते	भवद्भ्याम्	भवद्भ्यः
पं०	भवतः	भवद्भ्याम्	भवद्भ्यः
ष०	भवतः	भवतोः	भवताम्
स०	भवति	भवतोः	भवत्सु

इसीसे ख्रीलिङ्ग भवती शब्द बनता है ।

महत्-वङ्गा

	एकवचन	द्विवचन	बहुवचन
प्र०	महान्	महान्तौ	महान्तः
सं०	हे महन्	हे महान्तौ	हे महान्तः
द्वि०	महान्तम्	महान्तौ	महतः
तृ०	महता	महद्भ्याम्	महद्भिः
च०	महने	महद्भ्याम्	महद्भ्यः
पं०	महतः	महद्भ्याम्	महद्भ्यः
प०	महतः	महतो	महताम्
स०	महति	महतोः	महत्सु

इसके जोड़ का स्त्रीलिङ्ग शब्द महती है ।

पठत्—पठता हुआ

	एकवचन	द्विवचन	बहुवचन
प्र०	पठन्	पठन्तौ	पठन्तः
सं०	हे पठन्	हे पठन्तौ	हे पठन्तः
द्वि०	पठन्तम्	पठन्तौ	पठतः
तृ०	पठता	पठद्भ्याम्	पठद्भिः
च०	पठने	पठद्भ्याम्	पठद्भ्यः
पं०	पठतः	पठद्भ्याम्	पठद्भ्यः
प०	पठतः	पठतोः	पठताम्
स०	पठति	पठतोः	पठत्सु

धावत् (दौड़ता हुआ), गच्छत् (जाता हुआ), घदत् (वेजना हुआ), परयत् (देखता हुआ), गृह्णत् (लेता हुआ), पतत् (गिरता हुआ), शोचत् (सोचता हुआ), पिबत् (पीता हुआ), भवत् (होता हुआ) इत्यादि सभी शब्द प्रत्ययान्त पुलिङ्ग शब्दों के रूप पठत् के समान होते हैं। स्त्रीलिङ्ग में पठन्ती, धावन्ती आदि होते हैं और रूप नदी के समान चलते हैं।

दत्—दाँत

द्वि०			दत्
रु०	दत्ता	दद्भ्याम्	दन्निः
च०	दत्ते	दद्भ्याम्	दद्भ्यः
पं०	दत्तः	दद्भ्याम्	दद्भ्यः
ष०	दत्तः	दत्तोः	दत्ताम्
स०	दत्ति	दत्तोः	दत्सु

नोट—इस शब्द के प्रथम पाँच रूप संस्कृत में नहीं पाए जाते, उनके स्थान पर स्वरान्त दन्त शब्द के रूपों का प्रयोग होता है।

(ख) स्त्रीलिङ्गः सरित्—नदी

	एकवचन	द्विवचन	बहुवचन
प्र०	सरित्	सरितौ	सरितः
सं०	हे सरित्	हे सरितौ	हे सरितः

द्वि०	सरितम्	सरितौ	सरितः
तृ०	सरिता	सरिद्भ्याम्	सरिद्भिः
च०	सरिते	सरिद्भ्याम्	सरिद्भ्यः
पं०	सरितः	सरिद्भ्याम्	सरिद्भ्यः
ष०	सरितः	सरितोः	सरिताम्
स०	सरिति	सरितोः	सरिस्तु

विद्युत् (बिजली), योषित् (स्त्री) के रूप सरिन् के समान चलते हैं ।

(ग) नपुं० जगत्—संसार

	एकवचन	द्विवचन	बहुवचन
प्र०	जगत् जगद्	जगती	जगन्ति
स०	हे जगत्, हे जगद्	हे जगती	हे जगन्ति
द्वि०	जगत्	जगती	जगन्ति
तृ०	जगता	जगद्भ्याम्	जगद्भिः
च०	जगते	जगद्भ्याम्	जगद्भ्यः
पं०	जगतः	जगद्भ्याम्	जगद्भ्यः
ष०	जगतः	जगतोः	जगताम्
स०	जगति	जगतोः	जगत्सु

श्रीमत्, भवत् (होता हुआ), तथा और भी तकारान्त नपुं-
मकलिङ्ग शब्दों के रूप जगत् के समान होते हैं ।

नपुंसकलिङ्ग महत् शब्द

प्र०	महत्	महती	महान्ति
सं०	हे महत्	हे महती	हे महान्ति
द्वि०	महत्	महती	महान्ति

शेष रूप जगत् के समान होता है ।

६९—दकारान्त शब्द

(क) पुलिङ्ग सुहृद्—मित्र

	एकवचन	द्विवचन	बहुवचन
प्र०	सुहृत्, सुहृद्	सुहृदौ	सुहृदः
सं०	हे सुहृत्, सुहृद्	हे सुहृदौ	हे सुहृदः
द्वि०	सुहृदम्	सुहृदौ	सुहृदः
तृ०	सुहृदा	सुहृद्भ्याम्	सुहृद्भिः
च०	सुहृदे	सुहृद्भ्याम्	सुहृद्भ्यः
पं०	सुहृदः	सुहृद्भ्याम्	सुहृद्भ्यः
प०	सुहृदः	सुहृदोः	सुहृदाम्
स०	सुहृदि	सुहृदोः	सुहृत्सु

हृदयच्छिद् (हृदय को छेदनेवाला), मर्मभिद्, सभासद्
'सभा में बैठनेवाला), तमोनुद् (सूर्य), धर्मविद् (धर्म को जानने

वाला), हृदयन्तुद् (हृदय को पीड़ा पहुँचानेवाला) इत्यादि
दकारान्त पुंलिङ्ग शब्दों के रूप सुहृद् के समान होते हैं ।

पद्—पैर

द्वि०			पदः
तृ०	पदा	पद्भ्याम्	पद्भिः
च०	पदे	पद्भ्याम्	पद्भ्यः
पं०	पदः	पद्भ्याम्	पद्भ्यः
प०	पदः	पदोः	पदाम्
स०	पदि	पदोः	पत्सु

नोट—दकारान्त पद् शब्द के प्रथम पाँच रूप नहीं होते । आवश्यकता
पड़ने पर अकारान्त, पद, के रूपों का प्रयोग होता है ।

(क) स्त्री० वृषट्—पत्थर, चट्टान

	एकवचन	द्विवचन	बहुवचन
प्र०	वृषट्	वृषट्	वृषट्
सं०	हे वृषट्	हे वृषट्	हे वृषट्
द्वि०	वृषट्	वृषट्	वृषट्
तृ०	वृषटा	वृषट्भ्याम्	वृषट्भिः
च०	वृषडे	वृषट्भ्याम्	वृषट्भ्यः
पं०	वृषट्	वृषट्भ्याम्	वृषट्भ्यः

प०	दृषद्:	दृषदो:	दृषदाम्
स०	दृषदि	दृषदो:	दृषसु

शरद्, आषद्, विषद्, सम्पद् (धन), संसद् (सभा) के रूप दृषद् के समान होते हैं ।

(ख) नपुं० हृद्—हृदय

	एकवचन	द्विवचन	बहुवचन
प्र०	हृत्	हृदी	हृन्दि
सं०	हे हृत्	हे हृदी	हे हृन्दि
द्वि०	हृत्	हृदी	हृन्दि
तृ०	हृदा	हृद्भ्याम्	हृद्भिः
च०	हृदे	हृद्भ्याम्	हृद्भ्यः
पं०	हृदः	हृद्भ्याम्	हृद्भ्यः
प०	हृदः	हृदोः	हृदाम्
स०	हृदि	हृदोः	हृसु

७०—धकारान्त शब्द

स्त्री० समिध्—यज्ञ की लकड़ी

	एकवचन	द्विवचन	बहुवचन
प्र०	समिध्	समिधौ	समिधः
सं०	हे समिध्	हे समिधौ	हे समिधः

द्वि०	समिधम्	समिधौ	समिधः
तृ०	समिधा	समिद्भ्याम्	समिद्धिः
च०	समिधे	समिद्भ्याम्	समिद्भ्यः
पं०	समिधः	समिद्भ्याम्	समिद्भ्यः
प०	समिध	समिधोः	समिधाम्
स०	समिधि	समिधोः	समिधु

वीरुध् (लता), जुध् (भूख), क्रुध् (क्रोध), युध् (युद्ध)
इत्यादि सभी धकारान्त स्त्रीलिङ्ग शब्दों के रूप समिध् के समान
होते हैं ।

७१—नकारान्त शब्द

पुं० आत्मन्—आत्मा

	एकवचन	द्विवचन	बहुवचन
१ प्र०	आत्मा	आत्मानौ	आत्मानः
सं०	हे आत्मन्	हे आत्मानौ	हे आत्मानः
द्वि०	आत्मानम्	आत्मानौ	आत्मनः
तृ०	आत्मना	आत्मभ्याम्	आत्मभिः
च०	आत्मने	आत्मभ्याम्	आत्मभ्यः
पं०	आत्मनः	आत्मभ्याम्	आत्मभ्यः
प०	आत्मनः	आत्मनोः	आत्मनाम्
स०	आत्मनि	आत्मनोः	आत्मनु

अध्वन् (मार्ग), अश्मन् (पत्थर), यज्वन् (यज्ञ करने वाला), ब्रह्मन् (ब्रह्मा), सुशर्मन् (महाभारत की लड़ाई में एक योद्धा का नाम), कृतवर्मन् (एक योद्धा का नाम) के रूप आत्मन् के समान चलते हैं।

नोट—आत्मा शब्द हिन्दी में खीलिङ्ग में प्रयुक्त होता है, किन्तु संस्कृत में यह शब्द पुंलिङ्ग है, यह ध्यान में रखना चाहिए।

पुं० राजन्—राजा

	एकवचन	द्विवचन	बहुवचन
प्र०	राजा	राजानौ	राजानः
सं०	हे राजन्	हे राजानौ	हे राजानः
द्वि०	राजानम्	राजानौ	राज्ञः
तृ०	राज्ञा	राजभ्याम्	राजभिः
च०	राज्ञ	राजभ्याम्	राजभ्यः
पं०	राज्ञ	राजभ्याम्	राजभ्यः
ष०	राज्ञः	राज्ञोः	राज्ञाम्
स०	राज्ञि, राजनि	राज्ञोः	राजसु

इसके जोड़ का खीलिङ्ग शब्द राज्ञी (ईकारान्त) है जिसके रूप नदी के समान चलते हैं।

पुं० महिमन्—वङ्गपन

	एकवचन	द्विवचन	बहुवचन
प्र०	महिमा	महिमानौ	महिमानः
सं०	हे महिमन्	हे महिमानौ	हे महिमानः
द्वि०	महिमानम्	महिमानौ	महिम्न
तृ०	महिम्ना	महिमभ्याम्	महिमभिः
च०	महिम्ने	महिमभ्याम्	महिमभ्यः
पं०	महिम्न	महिमंभ्याम्	महिमभ्यः
प०	महिम्नः	महिम्नोः	महिम्नाम्
स०	महिम्नि महिमनि	महिम्नोः	महिमसु

मूर्धन् (गिर), सीमन् [(चौहद्दी) स्त्रीलिङ्ग], गरिमन् (वङ्गपन), लघिमन् (छोटापन), अणिमन् (छोटापन), शुक्तिमन् (सफेदी), कालिमन् (कालापन), द्रढिमन् (मज़बूती), अश्वत्थामन् इत्यादि समस्त अन्तर्लिङ्ग शब्दों के रूप महिमन् के समान होते हैं ।

नोट - हिन्दी में महिमा, कालिमा, नीलिमा आदि शब्द स्त्रीलिङ्ग में प्रयुक्त किए जाते हैं, किन्तु संस्कृत में पुलिङ्ग में, इसका ध्यान रखना चाहिए ।

संज्ञा-वि

पुं० युवन्—

प्र०	एकवचन	द्वि०
सं०	युवा	युवा
द्वि०	हे युवन्	हे युवन्
तृ०	युवानम्	युवानम्
च०	यूना	यूना
पं०	यूने	यूने
ष०	यूनः	यूनः
स०	यूनः	यूनः
	यूनि	यूनि

इसके जोड़ का स्त्रीलिङ्ग शब्द युवती
समान चलते हैं ।

पुं० श्वन्—

प्र०	एकवचन	द्वि०
	श्व	श्व

पं०	शुनः	शभ्याम्	शभ्यः
प०	शुनः	शुनोः	शुनाम्
न०	शुनि	शुनोः	शसु

पुं० अर्वन्—योऽङ्गा, इन्द्र

	एकवचन	द्विवचन	बहुवचन
प्र०	अर्वा	अर्वन्तौ	अर्वन्तः
मं०	हे अर्वन्	हे अर्वन्तौ	हे अर्वन्तः
द्वि०	अर्वन्तम्	अर्वन्तौ	अर्वन्तः
नृ०	अर्वता	अर्वद्भ्याम्	अर्वद्भिः
च०	अर्वते	अर्वद्भ्याम्	अर्वद्भ्यः
प०	अर्वतः	अर्वद्भ्याम्	अर्वद्भ्यः
प०	अर्वतः	अर्वतोः	अर्वताम्
स०	अर्वति	अर्वतोः	अर्वसु

पुं० मघवन्—इन्द्र

	एकवचन	द्विवचन	बहुवचन
प्र०	मघवा	मघवानौ	मघवानः
मं०	हे मघवन्	हे मघवानौ	हे मघवानः
द्वि०	मघवानम्	मघवानौ	मघवोः

तृ०	मघोना	मघवभ्याम्	मघवभिः
च०	मघोने	मघवभ्याम्	मघवभ्यः
पं०	मघोनः	मघवभ्याम्	मघवभ्यः
ष०	मघोनः	मघोनोः	मघोनाम्
स०	मघोनि	मघोनोः	मघवसु

मघवन् का रूप विकल्प करके इस प्रकार भी होता है:—

प्र०	मघवान्	मघवन्तौ	मघवन्तः
सं०	हे मघवन्	हे मघवन्तौ	हे मघवन्तः
द्वि०	मघवन्तम्	मघवन्तौ	मघवतः
तृ०	मघवता	मघवद्भ्याम्	मघवद्भिः
च०	मघवते	मघवद्भ्याम्	मघवद्भ्यः
पं०	मघवतः	मघवद्भ्याम्	मघवद्भ्यः
ष०	मघवतः	मघवतोः	मघवताम्
स०	मघवति	मघवतोः	मघवत्सु

पं० पूषन्—सूर्य

	एकवचन	द्विवचन	बहुवचन
प्र०	पूषा	पूषयौ	पूषणः
सं०	हे पूषन्	हे पूषयौ	हे पूषणः
द्वि०	पूषणम्	पूषयौ	पूषणः
तृ०	पूषणा	पूषभ्याम्	पूषभिः

च०	पूष्यो	पूषभ्याम्	पूषभ्यः
पं०	पूष्याः	पूषभ्याम्	पूषभ्यः
प०	पूष्याः	पूष्योः	पूष्याम्
स०	पूष्या, पूषयि	पूष्योः	पूषसु

पुं० हस्तिन्—हाथी

	एकवचन	द्विवचन	बहुवचन
प्र०	हस्ती	हस्तिनौ	हस्तिनः
स०	हे हस्तिन्	हे हस्तिनौ	हे हस्तिनः
द्वि०	हस्तिनम्	हस्तिनौ	हस्तिनः
तं०	हस्तिना	हस्तिभ्याम्	हस्तिभिः
च०	हस्तिने	हस्तिभ्याम्	हस्तिभ्यः
पं०	हस्तिनः	हस्तिभ्याम्	हस्तिभ्यः
प०	हस्तिनः	हस्तिनोः	हस्तिनाम्
स०	हस्तिनि	हस्तिनोः	हस्तिषु

स्वामिन्, करिन् (हाथी), गुणिन् (गुणी), मन्त्रिन् (मन्त्री), शशिन् (चन्द्रमा), पत्निन् (पत्नी, चिड़िया), धनिन् (धनी), वाजिन् (घोड़ा), तपस्विन् (तपस्वी), एकाकिन् (अकेला), बलिन् (बली), मुखिन् (मुखी), सत्यवादिन् (सच बोलने वाला) भाधिन् इत्यादि इन् में अन्त होनेवाले शब्दों के रूप हस्तिन् के समान होते हैं ।

इन्नन्त शब्दों के जोड़ के ख्रीलिङ्ग शब्द ईकार जोड़ कर हस्तिनी, एकाकिनी, भाविनी आदि ईकारान्त होते हैं जिनके रूप नदी के समान चलते हैं।

पथिन् शब्द के रूपों में जो भेद होता है वह नीचे दिखाया जाता है :—

पुंलिङ्ग पथिन्—मार्ग

	एकवचन	द्विवचन	बहुवचन
प्र०	पन्थाः	पन्थानौ	पन्थानः
सं०	हे पन्थाः	हे ,,	हे पन्थानः
द्वि०	पन्थानम्	पन्थानौ	पथः
तृ०	पथा	पथिभ्याम्	पथिभिः
च०	पथे	पथिभ्याम्	पथिभ्यः
पं०	पथः	पथिभ्याम्	पथिभ्यः
ष०	पथः	पथोः	पथाम्
स०	पथि	पथोः	पथिषु

(क) स्त्री० सीमन्—चौहद्दी

सीमन् के रूप महिमन् के समान होते हैं, जैसे :—

	एकवचन	द्विवचन	बहुवचन
प्र०	सीमा	सीमानौ	सीमानः
सं०	हे सीमन्	हे सीमानौ	हे सीमानः

द्वि०	सीमानम्	सीमानौ	सीम्नः
तृ०	सीम्ना	सीमभ्याम्	सीमभिः
च०	सीम्ने	सीमभ्याम्	सीमभ्यः
पं०	सीम्नः	सीमभ्याम्	सीमभ्यः
प०	सीम्नः	सीम्नोः	सीम्नाम्
स०	{ सोम्नि० { सीमनि	सीम्नोः	सीमसु

(ख) नपुं० नामन्—नाम

	एकवचन	द्विवचन	बहुवचन
प्र०	नाम	नाम्नी, नामनी	नामानि
स०	हे नाम, हे नामन्	हे नाम्नी, नामनी	हे नामानि
द्वि०	नाम	नाम्नी, नामनी	नामानि
तृ०	नाम्ना	नामभ्याम्	नामभिः
च०	नाम्ने	नामभ्याम्	नामभ्यः
पं०	नाम्नः	नामभ्याम्	नामभ्यः
प०	नाम्नः	नाम्नोः	नाम्नाम्
स०	नाम्नि, नाम्नि	नाम्नोः	नामसु

श्रामन् (घर, चमक), व्योमन् (आकाश), सामन् (सा
वेद का मन्त्र), प्रेमन् (प्यार), दामन् (रस्सी) के रूप नामन्
समान होते हैं ।

नपुं० चर्मन्—चर्मड़ा

	एकवचन	द्विवचन	बहुवचन
प्र०	चर्म	चर्मणी	चर्माणि
सं०	हे चर्म, हे चर्मन्	हे चर्मणी	हे चर्माणि
द्वि०	चर्म	चर्मणी	चर्माणि
तृ०	चर्मणा	चर्मभ्याम्	चर्मभिः
च०	चर्मणे	चर्मभ्याम्	चर्मभ्यः
पं०	चर्मणः	चर्मभ्याम्	चर्मभ्यः
ष०	चर्मणः	चर्मणोः	चर्मणाम्
स०	चर्मणि	चर्मणोः	चर्मसु

पर्चन् (पौर्णमासी, या अमावास्या या त्योहार), ब्रह्मन् (ब्रह्म),
चर्मन् (कवच, जिरह बखतर), जन्मन् (जन्म), वरुमन् (रास्ता),
शर्मन् (सुख) के रूप चर्मन् के समान होते हैं ।

नपुं० अहन्—दिन

	एकवचन	द्विवचन	बहुवचन
प्र०	अहः	अह्नी, अहनी	अहानि
सं०	हे अहः	हे अह्नी, अहनी	हे अहानि
द्वि०	अहः	अह्नी, अहनी	अहानि
तृ०	अह्ना	अहोभ्याम्	अहोभिः
च०	अह्ने	अहोभ्याम्	अहोभ्यः

पं०	अद्भः	अहोभ्याम्	अहोभ्यः
प०	अद्भुः	अद्भोः	अद्भाम्
स०	अद्भि, अद्भिनि	अद्भोः	अद्भःसु, अद्भस्सु

नपुं० भाविन्—होने वाला

	एकवचन	द्विवचन	बहुवचन
प्र०	भावि	भाविनी	भावीनि
सं०	हे भावि	हे भाविनी	हे भावीनि
द्वि०	भावि	भाविनी	भावीनि
तृ०	भाविना	भाविभ्याम्	भाविभिः
च०	भाविने	भाविभ्याम्	भाविभ्यः
पं०	भाविनः	भाविभ्याम्	भाविभ्यः
प०	भाविनः	भाविनोः	भाविनाम्
स०	भाविनि	भाविनोः	भाविषु

इसी प्रकार सभी इन्नन्त नपुंसक लिङ्ग शब्दों के रूप होते हैं ।

७२—पकारान्त शब्द

स्त्री० अप्—पानी

अप् के रूप केवल बहुवचन में होते हैं :—

	बहुवचन
प्र०	आपः
सं०	हे आपः

द्वि०	अपः
तृ०	अद्भि
च०	अद्भ्यः
पं०	अद्भ्यः
ष०	अपाम्
स०	अप्सु

७३-भकारान्त शब्द

स्त्री० ककुम्—दिशा

	एकवचन	द्विवचन	बहुवचन
प्र०	ककुप्	ककुभौ	ककुभः
सं०	हे ककुप्	हे ककुभौ	हे ककुभः
द्वि०	ककुभम्	ककुभौ	ककुभः
तृ०	ककुभा	ककुब्भ्याम्	ककुब्भिः
च०	ककुभे	ककुब्भ्याम्	ककुब्भ्यः
पं०	ककुभः	ककुब्भ्याम्	ककुब्भ्यः
ष०	ककुभः	ककुभोः	ककुभाम्
स०	ककुभि	ककुभोः	ककुप्सु

इसी प्रकार अन्य भकारान्त शब्दों के रूप होते हैं ।

७४-रकारान्त शब्द

नपुं० वार-पानी

	एकवचन	द्विवचन	बहुवचन
प्र०	वाः	वारी	वारि
द्वि०	वाः	वारी	वारि
तृ०	वारा	वाभ्याम्	वारिभिः
च०	वारे	वाभ्याम्	वारिभ्यः
पं०	वारः	”	”
प०	”	वारोः	वाराम्
स०	वारि	”	वारुं

(क) स्त्री० गिर्-वाणी

	एकवचन	द्विवचन	बहुवचन
प्र०	गीः	गिरौ	गिरः
सं०	हे गीः	हे गिरौ	हे गिरः
द्वि०	गिरम्	गिरौ	गिरः
तृ०	गिरा	गीभ्याम्	गीभिः
च०	गिरे	गीभ्याम्	गीभ्यः
पं०	गिरः	गीभ्याम्	गीभ्यः
प०	गिरः	गिरोः	गिराम्
स०	गिरि	गिरोः	गीरुं

स्त्री० पुर—नगर

	एकवचन	द्विवचन	बहुवचन
प्र०	पूः	पुरौ	पुरः
सं०	हे पूः	हे पुरौ	हे पुरः
द्वि०	पुरम्	पुरौ	पुरः
तृ०	पुरा	पृथ्याम्	पृथिभिः
च०	पुरे	पृथ्याम्	पृथ्यः
पं०	पुरः	पृथ्याम्	पृथ्यः
ष०	पुरः	पुरोः	पुराम्
स०	पुरि	पुरोः	पूर्व

धुर् (धुरा) के रूप भी इसी प्रकार होते हैं ।

७५—वकारान्त शब्द

स्त्री० दिव्—आकाश, स्वर्ग

	एकवचन	द्विवचन	बहुवचन
प्र०	द्यौः	दिवौ	दिवः
सं०	हे द्यौः	हे दिवौ	हे दिवः
द्वि०	दिवम्	दिवौ	दिवः
तृ०	दिवा	द्युभ्याम्	द्युभिः
च०	दिवे	द्युभ्याम्	द्युभ्यः

पं०	दिवः	शुभ्याम्	शुभ्यः
प०	दिवः	दिवोः	दिवाम्
स०	दिवि	दिवोः	द्युषु

७६—शकारान्त शब्द

पुं० विष्—वनिया

	एकवचन	द्विवचन	बहुवचन
प्र०	विट्	विशौ	विशः
सं०	हे विट्	हे विशौ	हे विशः
द्वि०	विशम्	विशौ	विशः
तृ०	विशा	विड्भ्याम्	विड्भिः
च०	विशे	विड्भ्याम्	विड्भ्यः
पं०	विशः	विड्भ्याम्	विड्भ्यः
प०	विशः	विशोः	विशाम्
स०	विशि	विशोः	विट्सु

पुं० तादृग्—उसके समान

	एकवचन	द्विवचन	बहुवचन
प्र०	तादृक्	तादृशौ	तादृगः
सं०	हे तादृक्	हे तादृशौ	हे तादृगः

द्वि०	तादृशम्	तादृशौ	तादृशः
तृ०	तादृशा	तादृग्भ्याम्	तादृग्भिः
च०	तादृशे	तादृग्भ्याम्	तादृग्भ्यः
पं०	तादृशः	तादृग्भ्याम्	तादृग्भ्यः
प०	तादृशः	तादृशोः	तादृशाम्
स०	तादृशि	तादृशोः	तादृशु

यादृश् (जैसा), मादृश् (मेरे समान), भवादृश् (आप के समान), त्वादृश् (तुम्हारे समान), एतादृश् (इसके समान) इत्यादि के रूप तादृश् के समान होते हैं ।

इनके जोड़ वाले स्त्रीलिङ्ग शब्द तादृशी, मादृशी, यादृशी, भवादृशी आदि हैं जिनके रूप नदी के समान चलते हैं ।

नपुंसक लिङ्ग में तादृश्, मादृश्, त्वादृश् इत्यादि के रूप इस प्रकार होंगे :—

नपुं० तादृश्—उसके समान

	एकवचन	द्विवचन	बहुवचन
प्र०	तादृक्	तादृशी	तादृंशि
सं०	हे तादृक्	हे तादृशी	हे तादृंशि
द्वि०	तादृक्	तादृशी	तादृंशि
तृ०	तादृशा	तादृग्भ्याम्	तादृग्भिः

इत्यादि पुलिङ्ग के समान ।

तादृश, मादृश, भवादृश, त्वादृश इत्यादि के जोड़के अकारान्त शब्द तादृश, मादृश, भवादृश, त्वादृश आदि हैं और उनके रूप अकारान्त शब्दों के समान होते हैं जैसा कि नियम ४४ में पहिले ही दिखा चुके हैं।

(क) स्त्री० दिग्—दिशा

	एकवचन	द्विवचन	बहुवचन
प्र०	दिक्, दिग्	दिशौ	दिशः
सं०	हे दिक्, दिग्	हे दिशौ	हे दिशः
द्वि०	दिशम्	दिशौ	दिशः
तृ०	दिशा	दिग्भ्याम्	दिग्भिः
च०	दिशे	दिग्भ्याम्	दिग्भ्यः
पं०	दिशः	दिग्भ्याम्	दिग्भ्यः
ष०	दिशः	दिशोः	दिशाम्
स०	दिशि	दिशोः	दिशु

स्त्री० निग्—रात

	एकवचन	द्विवचन	बहुवचन
द्वि०	निगम	निशा	निश
त०	निगा	{ निग्भ्याम् निद्भ्याम्	{ निग्भिः निद्भिः

च०	निशे	{ निज्भ्याम् निड्भ्याम्	{ निज्भ्यः निड्भ्यः
पं०	निशः	{ निज्भ्याम् निड्भ्याम्	{ निज्भ्यः निड्भ्यः
ष०	निशः	निशोः	निशाम्
स०	निशि	निशोः	{ निच्सु निट्सु निट्सु

७७-षकारान्त शब्द

पुं० द्विष्-शत्रु

	एकवचन	द्विवचन	बहुवचन
प्र०	द्विट्	द्विषौ	द्विपः
सं०	हे द्विट्	हे द्विषौ	हे द्विपः
द्वि०	द्विषम्	द्विषौ	द्विप
तृ०	द्विषा	द्विड्भ्याम्	द्विड्भिः
च०	द्विषे	द्विड्भ्याम्	द्विड्भ्यः
पं०	द्विषः	द्विड्भ्याम्	द्विड्भ्यः
ष०	द्विपः	द्विषोः	द्विषाम्
स०	द्विषि	द्विषोः	द्विट्सु

स्त्री० प्रावृप्—वर्षा ऋतु

	एकवचन	द्विवचन	बहुवचन
प्र०	प्रावृट्, प्रावृड्	प्रावृषौ	प्रावृपः
सं०	हे प्रावृट्, प्रावृड्	हे प्रावृषौ	हे प्रावृपः
द्वि०	प्रावृपम्	प्रावृषौ	प्रावृपः
तृ०	प्रावृषा	प्रावृड्भ्याम्	प्रावृड्भिः
च०	प्रावृषे	प्रावृड्भ्याम्	प्रावृड्भ्यः
पं०	प्रावृपः	प्रावृड्भ्याम्	प्रावृड्भ्यः
प०	प्रावृपः	प्रावृषोः	प्रावृषाम्
स०	प्रावृषि	प्रावृषोः	प्रावृट्सु

७८—सकारान्त गव्द

पुं० चन्द्रमस्—चन्द्रमा

	एकवचन	द्विवचन	बहुवचन
प्र०	चन्द्रमाः	चन्द्रमसौ	चन्द्रमसः
सं०	हे चन्द्रमः	हे चन्द्रमसौ	हे चन्द्रमसः
द्वि०	चन्द्रमसम्	चन्द्रमसौ	चन्द्रमसः
तृ०	चन्द्रमसा	चन्द्रमोभ्याम्	चन्द्रमोभिः
च०	चन्द्रमसे	चन्द्रमोभ्याम्	चन्द्रमोभ्यः
पं०	चन्द्रमसः	चन्द्रमोभ्याम्	चन्द्रमोभ्यः
प०	चन्द्रमसः	चन्द्रमसो.	चन्द्रमसाम्
स०	चन्द्रमसि	चन्द्रमसोः	चन्द्रमःसु-स्तु

दिवौकस् (देवता), महौजस् (बड़ा तेजवाला), वेधस् (ब्रह्मा), सुमनस् (अच्छा चित्त वाला), महायशस् (बड़ा यशस्वी), महातेजस् (बड़ी कान्ति वाला), विशालवत्सस् (बड़ी छाती वाला), दुर्वासस् (दुर्वासा—दुरे कपड़ों वाला), प्रचेतस् इत्यादि सभी सकारान्त पुलिङ्ग शब्दों के रूप चन्द्रमस् के समान होते हैं ।

पुं० मास्—महीना

	एकवचन	द्विवचन	बहुवचन
द्वि०			मासः
तृ०	मासा	माभ्याम्	माभिः
च०	मासे	माभ्याम्	माभ्यः
पं०	मासः	माभ्याम्	माभ्यः
ष०	मासः	मासोः	मासाम्
स०	मासि	मासोः	{ माःसु मास्तु

पुं० पुम्स्—पुरुष

	एकवचन	द्विवचन	बहुवचन
प्र०	पुमान्	पुमांसौ	पुमांसः
सं०	हे पुमन्	हे पुमांसौ	हे पुमांसः
द्वि०	पुमांसम्	पुमांसौ	पुंसः

तृ०	पुंसा	पुम्भ्याम्	पुम्भिः
च०	पुंमे	पुम्भ्याम्	पुम्भ्यः
पं०	पुंसः	पुम्भ्याम्	पुम्भ्यः
प०	पुंसः	पुंसोः	पुंसाम्
स०	पुंसि	पुंसोः	पुंसु

पुं० विद्वस्—विद्वान्

	ए०व०	द्विव०	व०व०
प्र०	विद्वान्	विद्वान्सौ	विद्वान्सः
स०	हे विद्वन्	हे विद्वान्सौ	हे विद्वान्सः
द्वि०	विद्वान्सम्	विद्वान्सौ	विद्वुपः
तृ०	विद्वुपा	विद्वद्भ्याम्	विद्वद्भिः
च०	विद्वुपे	विद्वद्भ्याम्	विद्वद्भ्यः
प०	विद्वुपः	विद्वद्भ्याम्	विद्वद्भ्यः
प०	विद्वुपः	विद्वुपोः	विद्वुपाम्
स०	विद्वुपि	विद्वुपोः	विद्वुसु

घस् में अन्त होने वाले श-द्रों के रूप इसी प्रकार चलते हैं ।
इसके जोड़ का खीलिङ्ग शब्द "विद्वुपी" है, जिसके रूप नदी
के समान चलते हैं ।

पुं० लघीयस्—उससे छोट्टा

	एकवचन	द्विवचन	बहुवचन
प्र०	लघीयान्	लघीयान्सौ	लघीयान्सः
सं०	हे लघीयन्	हे लघीयान्सौ	हे लघीयान्सः

द्वि०	लघीयांसम्	लघीयांसौ	लघीयसः
तृ०	लघीयसा	लघीयोभ्याम्	लघीयोभिः
च०	लघीयसे	लघीयोभ्याम्	लघीयोभ्यः
पं०	लघीयसः	लघीयोभ्याम्	लघीयोभ्यः
ष०	लघीयसः	लघीयसोः	लघीयसाम्
स०	लघीयसि	लघीयसोः	लघीयसु, लघीयस्तु

श्रेयस्, गरीयस् (अधिक बड़ा,) द्रढीयस् (अधिक मजबूत), द्राघीयस् (अधिक लम्बा), प्रथीयस् (अधिक मोटा या बड़ा), इत्यादि ईयस् प्रत्यय से बने हुए पुल्लिङ्ग शब्दों के रूप लघीयस् के समान होते हैं ।

इनके जोड़ वाले स्त्रीलिङ्ग शब्द श्रेयसी, गरीयसी, द्रढीयसी, द्राघीयसी इत्यादि "ई" जोड़कर बनते हैं जिनके रूप नदी के समान चलते हैं ।

पुं० श्रेयस्—अधिक प्रशंसनीय

	एकवचन	द्विवचन	बहुवचन
प्र०	श्रेयान्	श्रेयांसौ	श्रेयांसः
सं०	हे श्रेयन्	हे श्रेयांसौ	हे श्रेयांसः
द्वि०	श्रेयांसम्	श्रेयांसौ	श्रेयसः
तृ०	श्रेयसा	श्रेयोभ्याम्	श्रेयोभिः
च०	श्रेयसे	श्रेयोभ्याम्	श्रेयोभ्यः

पं०	श्रेयस	श्रेयोभ्याम्	श्रेयोभ्यः
प०	श्रेयस	श्रेयसोः	श्रेयसाम्
म०	श्रेयसि	श्रेयसोः	{ श्रेयसु श्रेयःसु

पुं० दोस्—भुजा

	एकवचन	द्विवचन	बहुवचन
प्र०	दो.	दोपौ	दोप
सं०	हे दोः	हे दोपौ	हे दोपः
द्वि०	दोः	दोपौ	दोपः, दोष्णः
तृ०	{ दोपा दोष्णा	{ दोभ्याम् दोपभ्याम्	{ दोभिः दोपभिः
च०	{ दोपे दोष्णौ	{ दोभ्याम् दोपभ्याम्	{ दोभ्यः दोपभ्यः
पं०	{ दोपः दोष्णः	{ दोभ्याम् दोपभ्याम्	{ दोभ्यं दोपभ्यः
प०	{ दोपः दोष्ण	{ दोपोः दोष्णोः	{ दोपाम् दोष्णाम्
स०	{ दोपि दोष्णि दोपणि	{ दोपोः दोष्णोः	{ दोप्सु दाःप्सु दोपसु

(क) स्त्री० अप्सरस्—अप्सरा

	एकवचन	द्विवचन	बहुवचन
प्र०	अप्सराः	अप्सरसौ	अप्सरसः

सं०	हे अप्सरः	हे अप्सरसौ	हे अप्सरसः
द्वि०	अप्सरसम्	अप्सरसौ	अप्सरसः
तृ०	अप्सरसा	अप्सरोभ्याम्	अप्सरोभिः
च०	अप्सरसे	"	अप्सरोभ्यः
पं०	अप्सरसः	"	अप्सरोभ्यः
प०	"	अप्सरसोः	अप्सरसाम्
स०	अप्सरसि	"	अप्सरसु अप्सरःसु

अप्सरस् शब्द का प्रयोग बहुधा बहुवचन में ही होता है ।

स्त्री० आशिस्-आशीर्षाद्

	एकवचन	द्विवचन	बहुवचन
प्र०	आशीः	आशिषौ	आशिपः
सं०	हे आशीः	हे आशिषौ	हे आशिपः
द्वि०	आशिषम्	आशिषौ	आशिषः
तृ०	आशिषा	आशीर्भ्याम्	आशीर्भिः
च०	आशिषे	आशीर्भ्याम्	आशीर्भ्यः
पं०	आशिपः	आशीर्भ्याम्	आशीर्भ्यः
प०	आशिषः	आशिषोः	आशिषाम्
स०	आशिषि	आशिषोः	आशीःषु आशीष्पु

(ख) नपुं० पयस्—दूध वा पानी

	एकवचन	द्विवचन	बहुवचन
प्र०	पयः	पयसी	पयांसि

सं०	हे पयः	हे पयसी	हे पयांसि
द्वि०	पयः	पयसी	पयांसि
तृ०	पयसा	पयोभ्याम्	पयोभिः
च०	पयसे	पयोभ्याम्	पयोभ्यः
पं०	पयसः	पयोभ्याम्	पयोभ्यः
प०	पयसः	पयसेः	पयसाम्
स०	पयसि	पयसेः	पयस्सु, पयःसु

अम्भस् (पानी), नभस् (आकाश), आगस् (पाप), उरस् (छाती), मनस् (मन), वयस् (उम्र), रजस् (धूल), वक्षस् (छाती), तमस् (अंधेरा), अयस् (लोहा), घचस् (वचन, बात), यशस् (यश, कीर्ति), सरस् (तालाब), तपस् (तपस्या), शिरस् (गिर), इत्यादि सभी असन्त नपुंसकलिङ्ग शब्दों के रूप पयस् के समान होते हैं ।

नपुं० हविस्—होम की वस्तु

	एकवचन	द्विवचन	बहुवचन
प्र०	हविः	हविषी	हवींषि
सं०	हे हविः	हे हविषी	हे हवींषि
द्वि०	हविः	हविषी	हवींषि
तृ०	हविषा	हविभ्याम्	हविर्भिः
च०	हविषे	हविभ्याम्	हविभ्यः

पं०	हविषः	हविभ्याम्	हविर्भ्यः
ष०	हविषः	हविषोः	हविषाम्
स०	हविषि	हविषोः	हविःषु, हविषु

सब 'इस्' में अन्त होनेवाले नपुंसक लिङ्ग शब्दों के रूप हविस् की तरह होते हैं ।

नपुं० चक्षुस्—आँख

	एकवचन	द्विवचन	बहुवचन
प्र०	चक्षुः	चक्षुषी	चक्षूषि
सं०	हे चक्षुः	हे चक्षुषी	हे चक्षूषि
द्वि०	चक्षुः	चक्षुषी	चक्षूषि
तृ०	चक्षुषा	चक्षुभ्याम्	चक्षुर्भिः
च०	चक्षुषे	चक्षुभ्याम्	चक्षुर्भ्यः
पं०	चक्षुषः	चक्षुभ्याम्	चक्षुर्भ्यः
ष०	चक्षुषः	चक्षुषोः	चक्षुषाम्
स०	चक्षुषि	चक्षुषोः	चक्षुःषु, चक्षुषु

धनुस् (धनुष), वपुस् (शरीर), आयुस् (उम्र), यजुस् (यजुर्वेद) इत्यादि सब 'उस्' में अन्त होने वाले नपुंसकलिङ्ग शब्दों के रूप चक्षुस् के समान होते हैं ।

७९—हकारान्त शब्द

पुं० मधुलिह्—शहद की मक्खी, भौरा

	एकवचन	द्विवचन	बहुवचन
प्र०	मधुलिह्	मधुलिहौ	मधुलिहः
सं०	हे मधुलिह्	हे मधुलिहौ	हे मधुलिहः
द्वि०	मधुलिहम्	मधुलिहौ	मधुलिहः
तृ०	मधुलिहा	मधुलिहभ्याम्	मधुलिहभिः
च०	मधुलिहे	मधुलिहभ्याम्	मधुलिहभ्यः
पं०	मधुलिहः	मधुलिहभ्याम्	मधुलिहभ्यः
ष०	मधुलिहोः	मधुलिहोः	मधुलिहाम्
स०	मधुलिहि	मधुलिहोः	मधुलिहसु

पुं० अनडुह्—वैल

	एकवचन	द्विवचन	बहुवचन
प्र०	अनड्वान्	अनड्वहौ	अनड्वाहः
सं०	हे अनड्वान्	हे अनड्वहौ	हे अनड्वाहः
द्वि०	अनड्वाहम्	अनड्वहौ	अनडुहः
तृ०	अनडुहा	अनडुदभ्याम्	अनडुद्भिः
च०	अनडुहे	अनडुदभ्याम्	अनडुदभ्यः
पं०	अनडुहः	अनडुदभ्याम्	अनडुदभ्यः

प०	अनडुहः	अनडुहोः	अनडुहाम्
स०	अनडुहि	अनडुहोः	अनडुसु

स्त्री० उपानह्—जूता

	एकवचन	द्विवचन	बहुवचन
प्र०	उपानत्, उपानद्	उपानहौ	उपानहः
सं०	हे उपानत्, हे उपानद्	हे उपानहौ	हे उपानहः
द्वि०	उपानहम्	उपानहौ	उपानहः
तृ०	उपानहा	उपानद्भ्याम्	उपानद्भिः
च०	उपानहे	उपानद्भ्याम्	उपानद्भ्यः
पं०	उपानहः	उपानद्भ्याम्	उपानद्भ्यः
षं०	उपानहः	उपानहोः	उपानहाम्
स०	उपानहि	उपानहोः	उपानसु

चतुर्थ सोपान

सर्वनाम-विचार

८०—हिन्दी में 'सर्वनाम' शब्द का अर्थ 'किसी संज्ञा के स्थान में आया हुआ शब्द' है और यह अर्थ अँगरेज़ी के 'प्रोनान्' शब्द का भी है। किन्तु संस्कृत में सर्वनाम शब्द से ऐसे ३५

शब्दों का बोध होता है जो सर्व शब्द से आरम्भ होते हैं और जिनके रूप प्रायः एक से चलते हैं (सर्वादीनि सर्वनामनि)।

इन ३५ शब्दों में

(१) कुछ तो जिस अर्थ में हिन्दी में सर्वनाम शब्द आता है उस अर्थ में सर्वनाम हैं।

(२) कुछ विशेषण हैं, और

(३) कुछ संख्यावाची शब्द हैं।

इस परिच्छेद में केवल प्रथम श्रेणी के शब्दों पर विचार किया जायगा।

८१—उत्तम पुरुषवाची 'अस्मद्' शब्द के रूप इस प्रकार चलते हैं :—

अस्मद्

	एकवचन	द्विवचन	बहुवचन
प्र०	अहम्	आवाम्	वयम्
द्वि०	माम्, मा	आवाम्, नौ	अस्मान्, नः
तृ०	मया	आवाभ्याम्	अस्माभिः
च०	मह्यम्, मे	आवाभ्याम्, नौ	अस्मभ्यम्, नः
पं०	मत्	आवाभ्याम्	अस्मत्
प०	मम, मे	आवयोः, नौ	अस्माकम्, नः
स०	मयि	आवयोः	अस्मासु

(क) इन में से 'मा, नौ, नः; मे, नौ, नः; मे, नौ, नः' ये वैकल्पिक रूप सब जगह प्रयोग में नहीं लाए जा सकते। वाक्य के आरम्भ में, पद्य के चरण के आदि में, तथा च, वा, ह, हा, अह, एव इन अव्ययों के ठीक पूर्व तथा सम्बोधन शब्द (हरे बालक ! आदि) के ठीक अनन्तर इनका प्रयोग वर्जित है ; जैसे " मे गृहम् " कहना संस्कृत व्याकरण के अनुसार निषिद्ध है क्योंकि 'मे' वाक्य के आरम्भ में है।

(ख) 'अस्मद्' शब्द के रूप लिङ्ग के अनुसार नहीं बदलते। वक्ता चाहे पुरुष हो वा स्त्री 'अहं' का ही प्रयोग होगा। इसी प्रकार अन्य विभक्तियों में भी समझना चाहिए।

८२—मध्यमपुरुषवाची 'युष्मद्' शब्द के रूप इस प्रकार होते हैं।

युष्मद्

	एकवचन	द्विवचन	बहुवचन
प्रथमा	त्वम्	युवाम्	यूयम्
द्वितीया	त्वाम्, त्वा	युवाम्, वाम्	युष्मान्, वः
तृतीया	त्वया	युवाभ्याम्	युष्माभिः
चतुर्थी	तुभ्यम्, ते	युवाभ्याम्, वाम्	युष्मभ्यम्, वः
पञ्चमी	त्वत्	युवाभ्याम्	युष्मत्

पृथी	तव,ते	युवगोः, वाम्	युष्माकम्, वः
मत्समी	त्वयि	युवयोः	युष्मासु

ऊपर ८२ (क) में उल्लिखित नियम युष्मद् शब्द के वैकल्पिक (त्वा, वाम्, वः; ते, वाम्, वः; ते, वाम्, वः) रूपों पर भी ठीक उसी प्रकार लागू है। ८२ (ख) नियम भी यहाँ लागू है।

८३—संस्कृत के 'भवत्' शब्द का अर्थ 'आप' है। इसके रूप तीनों लिङ्गों और तीनों वचनों में चलते हैं और क्रिया आदि का प्रयोग करने के लिए यह अन्य पुरुष वाची है। यथा—भवान् आगच्छतु, न कि भवान् आगच्छ। पुलिङ्ग में इसके रूप श्रीमत् (देखिए ६८ के अन्तर्गत श्रीमत् शब्द के रूप) के समान भवान् भवन्तौ भवन्तः इत्यादि चलते हैं : नपुंसक लिङ्ग में जगत् (देखिए ६८ (ग)) के समान 'भवन्, भवती, भवन्ति' आदि होते हैं। स्त्रीलिङ्ग में यह शब्द 'भवती' इकारान्त हो जाता है और नदी (देखिए ६०) के समान भवती, भवत्यौ, भवत्यः आदि इसके रूप होते हैं।

(क) भवन् के पूर्व कभी २ 'अत्र' और 'तत्र' शब्द जोड़कर 'अत्रभवन्' और 'तत्रभवत्' शब्द होते हैं। इन शब्दों के रूप भी ठीक भवन् के समान चलते हैं, केवल अर्थ में थोड़ा भेद है। 'अत्र-भवन्' का प्रयोग निकटवर्ती किसी मान्य पुरुष के सम्बन्ध में होता है और 'तत्रभवन्' दूरवर्ती के सम्बन्ध में: यथा—अत्रभवान् आचार्यः अस्मान् आज्ञापयति: तत्रभवान् कालिदासः प्रख्यातः कपिरास्तीन्—इत्यादि।

८४—‘ यह ’ शब्द के लिए संस्कृत में दो शब्द हैं ‘इदम्’ और ‘एतद्’। इसी प्रकार ‘ वह ’ के लिए भी दो शब्द हैं ‘ तद् ’ और ‘अदस्’। इनके प्रयोग में कुछ भेद है वह इस प्रकार है :—

इदमस्तु सन्निकृष्टं समीपतरवर्ति चैतदो रूपम् ।

अदसस्तु विप्रकृष्टं तदिति परोक्षे विजानीयात् ॥

अर्थात् ‘इदम्’ शब्द के रूपो का प्रयोग तब करना चाहिए जब किसी निकटस्थ वस्तु का बोध कराना हो ; यदि किसी बहुत ही निकट की वस्तु का बोध कराना हो तो ‘ एतद् ’ शब्द के रूपो का प्रयोग करना चाहिए । यदि दूरस्थ वस्तु का बोध कराना हो तो ‘ अदस् ’ शब्द के रूपो का काम में लाना चाहिए । ‘ तद् ’ शब्द के रूपो का प्रयोग केवल ऐसी वस्तुओ के विषय में करना चाहिए जो सामने नहीं हैं—परोक्ष हैं । उदाहरणार्थ यदि मेरे पास दो पुरुष बैठे हैं तो जो बहुत निकट बैठा है उसके विषय में ‘ एतद् ’ शब्द और जो ज़रा दूर है उसके विषय में ‘ इदम् ’ शब्द का प्रयोग करना चाहिए । इसी प्रकार यदि कोई पुरुष दूर खड़ा है और उसके विषय में कोई बात कहनी है तो अदस् शब्द का प्रयोग करेंगे । ‘ तद् ’ शब्द का प्रयोग ऐसे लोगों के विषय में होगा जो इस समय दृष्टिगोचर नहीं हैं ।

इन चारो शब्दों के रूप तीनों लिङ्गों में चलते हैं जो कि नीचे दिखाए जाते हैं :—

इद्म् और एतद् के रूपों को देखने से प्रकट होगा कि इनके कुछ वैकल्पिक रूप भी हैं—इद्म् के (पुं०) एनम्, एनौ, एनान्; एनेन; एनयोः; एनयोः; (नपुं०) एनत्, एने, एनानि; एनेन; एनयोः; एनयोः; और (स्त्री०) एनाम्, एने, एनाः, एनया; एनयोः; एनयोः। एतद् के भी ये ही रूप हैं। इन विशेष रूपों का प्रयोग तब होता है जब इद्म् शब्द अथवा एतद् शब्द के साधारण रूपों में से किसी का प्रयोग हो चुका होता है और फिर उसी वस्तु के विषय में कुछ और बात कहनी रहती है; यथा—

एतद् वस्त्रं सुष्ठु धावयमैनत् पाटय—इस कपड़े को अच्छी तरह धोओ, इसे फाड़ मत डालना।

यहाँ “इसे” के स्थान में वैकल्पिक ‘एनत्’ प्रयुक्त हुआ है, किन्तु “इस” के स्थान में “एनत्” नहीं आसकता।

एपः एञ्चविंशतिवर्षदेशीयोऽधुना एनम् उद्वाहय—यह पच्चीस वर्ष के लगभग हो गया, इसका अब व्याह कर दो।

यहाँ भी पहले एपः आया, तदनन्तर एनम्।

(क) इदम्—यद्

पुंलिङ्ग

	एकवचन	द्विवचन	बहुवचन
प्र०	अयम्	इमौ	इमे
द्वि०	इमम्, एनम्	इमौ, एनौ	इमान्, एनान्
तृ०	अनेन, एनेन	आभ्याम्	एभिः
च०	अस्मै	आभ्याम्	एभ्यः
पं०	अस्मात्	आभ्याम्	एभ्यः
ष०	अस्य	अनयोः, एनयोः	एषाम्
स०	अस्मिन्	अनयोः, एनयोः	एषु

नपुंसकलिङ्ग

	एकवचन	द्विवचन	बहुवचन
प्र०	इदम्	इमे	इमानि
द्वि०	इदम्, एनत्	इमे, एने	इमानि, एनानि
तृ०	अनेन, एनेन	आभ्याम्	एभिः
च०	अस्मै	आभ्याम्	एभ्यः
पं०	अस्मात्	आभ्याम्	एभ्यः
ष०	अस्य	अनयोः, एनयोः	एषाम्
स०	अस्मिन्	अनयोः, एनयोः	एषु

स्त्रीलिङ्ग

	एकवचन	द्विवचन	बहुवचन
प्र०	इयम्	इमे	इमाः
द्वि०	इमाम्, एनाम्	इमे, एने	इमाः, एनाः
तृ०	अनया, एनया	आभ्याम्	आभिः
च०	अस्यै	आभ्याम्	आभ्यः
प०	अस्याः	आभ्याम्	आभ्यः
प०	अस्याः	अनयोः, एनयोः	आसाम्
स०	अस्याम्	अनयोः, एनयोः	आसु

(ख) एतद्-यद्

पुंलिङ्ग

	एकवचन	द्विवचन	बहुवचन
प्र०	एतः	एतौ	एते
द्वि०	एतम्, एनम्	एतौ, एनौ	एतान्, एनान्
तृ०	एतेन, एनेन	एताभ्याम्	एतैः
च०	एतस्मै	एताभ्याम्	एतेभ्यः
पं०	एतस्मात्, एतस्माद्	एताभ्याम्	एतेभ्यः
प०	एतस्य	एतयोः, एनयोः	एतेषाम्
स०	एतस्मिन्	एतयोः, एनयोः	एतेषु

नपुंसक लिङ्ग

	एकवचन	द्विवचन	बहुवचन
प्र०	{ एतत्, एतद् एनत्, एनद्	एते	एतानि
द्वि०	{ एतत्, एतद् एनत्, एनद्	एते	एतानि
तृ०	एतेन, एनेन	एताभ्याम्	एतैः
च०	एतस्मै	एताभ्याम्	एतेभ्यः
पं०	एतस्मात्, एतस्माद्	एताभ्याम्	एतेभ्यः
प०	एतस्य	एतयोः, एनयोः	एतेषाम्
स०	एतस्मिन्	एतयोः, एनयोः	एतेषु

स्त्री लिङ्ग

	एकवचन	द्विवचन	बहुवचन
प्र०	एषा	एते	एताः
द्वि०	एताम्, एनाम्	एते, एने	एताः, एनाः
तृ०	एतया, एनया	एताभ्याम्	एताभिः
च०	एतस्यै	एताभ्याम्	एताभ्यः
पं०	एतस्या	एताभ्याम्	एताभ्यः
प०	एतस्याः	एतयोः, एनयोः	एतासाम्
स०	एतस्याम्	एतयोः, एनयोः	एतासु

(ग) तद्-वह

पुलिङ्ग

	एकवचन	द्विवचन	बहुवचन
प्रथमा	सः	तौ	ते
द्वितीया	तम्	तौ	तान्
तृतीया	तेन	ताभ्याम्	तैः
चतुर्थी	तस्मै	ताभ्याम्	तेभ्यः
पञ्चमी	तस्मात्	ताभ्याम्	तेभ्यः
षष्ठी	तस्य	तयोः	तेषाम्
सप्तमी	तस्मिन्	तयोः	तेषु

नपुंसकलिङ्ग

	एकवचन	द्विवचन	बहुवचन
प्र०	तत्	ते	तानि
द्वि०	तत्	ते	तानि
तृ०	तेन	ताभ्याम्	तैः
च०	तस्मै	ताभ्याम्	तेभ्यः
पं	तस्मात्	ताभ्याम्	तेभ्यः
ष०	तस्य	तयोः	तेषाम्
स०	तस्मिन्	तयोः	तेषु

स्त्रीलिङ्ग

	एकवचन	द्विवचन	बहुवचन
प्र०	सा	ते	ताः
द्वि०	ताम्	ते	ताः
तृ०	तया	ताभ्याम्	ताभिः
च०	तस्यै	ताभ्याम्	ताभ्यः
पं०	तस्याः	ताभ्याम्	ताभ्यः
ष०	तस्याः	तयोः	तासाम्
स०	तस्याम्	तयोः	तासु

(घ) अदस्—वह

पुंलिङ्ग

	एकवचन	द्विवचन	बहुवचन
प्र०	असौ	अमू	अमी
द्वि०	अमुस्	अमू	अमून्
तृ०	अमुना	अमूभ्याम्	अमीभिः
च०	अमुस्मै	अमूभ्याम्	अमीभ्यः
पं०	अमुष्मात्	अमूभ्याम्	अमीभ्यः
ष०	अमुष्य	अमुयोः	अमीषाम्
स०	अमुष्मिन्	अमुयोः	अमीषु

नपुंसक लिङ्ग

	एकवचन	द्विवचन	बहुवचन
प्र०	अद्:	अम्	अमूनि
द्वि०	अद्:	अम्	अमूनि
तृ०	अमुना	अमूभ्याम्	अमीभिः
च०	अमुन्मै	अमूभ्याम्	अमीभ्यः
पं०	अमुन्मात्	अमूभ्याम्	अमीभ्यः
प०	अमुप्य	अमुयोः	अमीपाम्
म०	अमुप्मिन्	अमुयोः	अमीषु

स्त्रीलिङ्ग

	एकवचन	द्विवचन	बहुवचन
प्र०	असौ	अम्	अमूः
द्वि०	अमूम्	अम्	अमूः
तृ०	अमुया	अमूभ्याम्	अमूभिः
च०	अमुप्यं	अमूभ्याम्	अमूभ्यः
पं०	अमुप्याः	अमूभ्याम्	अमूभ्यः
प०	अमुप्याः	अमुयोः	अमूपाम्
म०	अमुप्याम्	अमुयोः	अमूपु

८५-सम्बन्धसूचक हिन्दी के 'जो' शब्द के लिए संस्कृत में 'यद्' शब्द है। इसके रूप तीनों लिङ्गों में भिन्न भिन्न होते हैं जो कि नीचे दिये जाते हैं। इसके साथ के 'सो' शब्द के लिए 'अदस्' अथवा 'तद्' शब्द के रूप आवश्यकता के अनुसार प्रयोग में आते हैं; यथा :—

सोऽयं तव पुत्रः आगतः यः देव्या स्वकरकमलैरुपलालितः
(यह तुम्हारा वह पुत्र आगया जिसका देवी जी ने अपने हस्त कमलों से लालन पालन किया) ;

ये परीक्षायामुत्तीर्णास्ते पारितोषिकं लप्स्यन्ते—(जो परीक्षा में उत्तीर्ण हुए वे इनाम पायेंगे) ;

या षोडशवर्षीया आसीत् सा ब्रह्मचारिणोढा—(जो सोलह वर्ष की थी उसके साथ ब्रह्मचारी ने व्याह किया) ;

यद्यदग्नौ पतितं तत्तद्भस्मीभूतम्—(जो चीज़ आग में पड़ी वह भस्म हो गई)

असुर्या नाम ते लोका अन्धेन तमसावृताः ।

तांस्ते प्रेत्याभिगच्छन्ति ये के चात्महृनो जनाः ।

(जो मनुष्य आत्महत्या करते हैं वे मर कर ऐसे लोकों में पहुँचते हैं जो असुरों के हैं तथा जिनमें सदा अँधेरा रहता है)

यद्—जो

पुंलिङ्ग

	एकवचन	द्विवचन	बहुवचन
प्र०	यः	यौ	ये
द्वि०	यम्	यौ	यान्
तृ०	येन	याभ्याम्	यैः
च०	यस्मै	याभ्याम्	येभ्यः
पं०	यस्मात्	याभ्याम्	येभ्यः
प०	यस्य	ययोः	येषाम्
स०	यस्मिन्	ययोः	येषु

नपुंसकलिङ्ग

	एकवचन	द्विवचन	बहुवचन
प्र०	यत्, यद्	ये	यानि
द्वि०	यन्, यद्	त्रे	यानि
तृ०	येन	याभ्याम्	त्रैः
च०	यस्मै	याभ्याम्	येभ्यः
पं०	यस्मान्	याभ्याम्	येभ्यः
प०	यस्य	ययोः	येषाम्
स०	यस्मिन्	ययोः	येषु

स्त्रीलिङ्ग

	एकवचन	द्विवचन	बहुवचन
प्र०	या	ये	याः
द्वि०	याम्	ये	या.
तृ०	यया	याभ्याम्	याभिः
च०	यस्यै	याभ्याम्	याभ्यः
पं०	यस्याः	याभ्याम्	याभ्यः
प०	यस्याः	ययोः	यासाम्
स०	यस्याम्	ययोः	यासु

८६—प्रश्नवाची सर्वनाम 'कौन, क्या' के लिए संस्कृत में 'किम्' शब्द है; इसके रूप तीनों लिङ्गों में नीचे लिखे प्रकार से चलते हैं। उदाहरणार्थ कः आगतः ? (कौन आया है ?); का आगता ? (कौन स्त्री आई है ?);

किमस्ति ? (क्या है ?) आदि इसके प्रयोग होते हैं।

(क) इसी शब्द के रूपों के साथ 'अपि' 'चित्' अथवा 'चन' जोड़ देने से, हिन्दी के किसी, कोई, कुछ आदि अनिश्चयवाचक सर्वनामों का बोध होता है; यथा :—

कोऽपि आगतोऽस्ति
 कश्चिदागतोऽस्ति
 कश्चनागतोऽस्ति

}—कोई आया है।

काऽभ्यागताऽस्ति
काचिदागताऽस्ति
काचन आगताऽस्ति

}—कोई आई है ।

किमप्यस्ति
किञ्चिदस्ति
किञ्चनान्ति

}—कुछ है ।

इसी प्रकार कमपि मा हिंसीः, कामपि मा त्रासय, किमपि मा चोरय, इत्यादि प्रयोग होते हैं ।

किम्—कौन

पुंलिङ्ग

	एकवचन	द्विवचन	बहुवचन
प्र०	कः	कौ	के
द्वि०	कम्	कौ	कान्
तृ०	केन	काम्याम्	कैः
च०	कस्मै	काम्याम्	केभ्यः
पं०	कस्मान्	काम्याम्	केभ्यः
ष०	कस्य	कयोः	केषाम्
स०	कस्मिन्	कयोः	केषु

नपुंसकलिङ्ग

	एकवचन	द्विवचन	बहुवचन
प्र०	किम्	के	कानि
द्वि०	किम्	के	कानि
तृ०	केन	काभ्याम्	कैः
च०	कस्मै	काभ्याम्	केभ्यः
प०	कस्मात्	काभ्याम्	केभ्यः
ष०	कस्य	कयोः	केषाम्
स०	कस्मिन्	कयोः	केषु

स्त्रीलिङ्ग

	एकवचन	द्विवचन	बहुवचन
प्र०	का	के	काः
द्वि०	काम्	के	काः
तृ०	कया	काभ्याम्	काभिः
च०	कस्यै	काभ्याम्	काभ्यः
पं०	कस्याः	काभ्याम्	काभ्यः
प०	कस्याः	कयोः	कासाम्
स०	कस्याम्	कयोः	कासु

८७—हिन्दी निजवाचक सर्वनाम (reflexive pronoun)
 'अपने आप' 'अपने को' आदि अर्थ बोध कराने के लिये संस्कृत

में तीन शब्दों का प्रयोग होता है—(१) आत्मन्, (२) स्व, (३) स्वयम् । इस अर्थ का बोध कराने के लिये आत्मन् शब्द के रूप केवल पुलिङ्ग एक वचन में चलते हैं और सब लिङ्गों और वचनों में निजवाचकता का अर्थ देते हैं; जैसे :—

सः आत्मानं निन्दितवान्,
 सा आत्मानं निन्दितवती,
 सर्वाः राजकन्याः आत्मानं मुकुरे अद्राक्षुः,
 सा आत्मानमपराधिनीममन्यत,
 सा आत्मनि कमपि दोषं-नाद्राक्षीत्,
 तच्छरीरमात्मनैव विनष्टम् इत्यादि ।

‘स्व’ शब्द के तीन अर्थ होते हैं—नातेदार, धन और ‘अपने आप’ । इन में से जब इसका अर्थ ‘अपने आप’ का होता है तभी यह सर्वनाम होता है । तब इसके रूप सर्व शब्द (६५) के समान तीनों लिङ्गों में अलग २ चलते हैं, केवल पुं० प्रथमा बहुवचन तथा पञ्चमी और सप्तमी के एकवचन में बालक के समान रूप होते हैं—स्वे, स्वाः, स्वात्, स्वस्मात्, स्वे, स्वस्मिन् । ‘स्वयम्’ शब्द का कोई और रूप नहीं होता, सब लिङ्गों और सब वचनों में यह पेसा ही प्रयोग में आता है; यथा :—

सा स्वयमपराधं कृत्वा दोषं मयि क्षिप्तवती, राजा स्वयमुत्कोचं गृह्णाति मन्त्रिणां का कथा, इत्यादि ।

(क) परस्परवाची सर्वनाम संस्कृत में तीन होते हैं—परस्पर, अन्योन्य और इतरेतर । इनके रूप बालक के समान होते हैं और एक वचन में—

परस्परः विवादं कृतवान्,
अन्योन्येन मिलितम्,
इतरेतरस्य सौभाग्यं दूषयति ।

येही शब्द जब क्रियाविशेषण होते हैं तब इनके रूप नहीं चलते; केवल परस्परम्, अन्योन्यम् और इतरेतरम् होते हैं; यथा:—

तौ परस्परं मिलितौ ।

८८—निश्चयवाचक सर्वनाम (यही, वही, उसी ने) का निश्चयात्मक अर्थ बतलाने के लिए, सर्वनाम के रूपों के साथ 'एव' शब्द जोड़ कर संस्कृत में निश्चय का बोध कराते हैं; यथा :—

क आगतः ? स एव पुनः आगतः ।

केनेदं कृतम् ? तेनैव तु कृतम् इत्यादि ।

अनिश्चयात्मक ८९ (क) सर्वनामो को छोड़ कर ऊपर लिखे और सब सर्वनामो के साथ इस प्रकार 'एव' जोड़ कर 'ही' का निश्चयात्मक अर्थ प्रकट किया जा सकता है ।

पञ्चम सोपान

विशेषण विचार

८९—हिन्दी में कभी कभी तो विशेष्य के लिङ्ग और वचन के अनुसार विशेषण बदलता है (जैसे अच्छा लड़का, अच्छे लड़के, अच्छी लड़की, अच्छी लड़कियाँ), किन्तु बहुधा नहीं बदलता (जैसे लाल घोड़ा, लाल घोड़ी, लाल घोड़े, लाल घोड़ियाँ) । संस्कृत में विशेष्यके लिङ्ग, वचन और विभक्ति के अनुसार विशेषण का रूप बदलता है, जिस लिङ्ग, जिस वचन और जिस विभक्ति का विशेष्य होता है, उसी लिङ्ग उसी वचन और उसी विभक्ति का विशेषण भी होता है । यहाँ तक कि ऐसे विशेष्यों के साथ भी विशेषण बदलता है जो लिङ्ग के लिए भिन्न रूप नहीं रखते, किन्तु जिनके प्रकरण आदि से लिङ्ग अवगत हो जाता है; यथा हिन्दी में 'मैं सुन्दर हूँ' इस वाक्य का अनुवाद संस्कृत में 'अहं सुन्दरोऽस्मि' और 'अहं सुन्दरी अस्मि; इन दोनों वाक्यों से होगा । यदि बोलने वाला पुरुष है तो प्रथम वाक्य प्रयोग में आवेगा और यदि वह स्त्री है तो दूसरा वाक्य । हिन्दी में विशेषणों के साथ अलग विभक्तिसूचक परसर्ग (का, में आदि) नहीं लगाए जाते, जैसे—'पढ़े लिखे मनुष्यों का आदर होता है' इस वाक्य में 'का' शब्द केवल 'मनुष्यों' के उपरान्त लगाया गया है, विशेषण 'पढ़े लिखे' के उपरान्त नहीं ; परन्तु संस्कृत में विशेषण और विशेष्य दोनों में विभक्तियाँ लगती हैं । ऊपर के वाक्य का अनुवाद होगा—

शिक्षितानां मनुष्याणामादरः क्रियते (अथवा भवति) । इस प्रकार संज्ञा की तरह संस्कृत विशेषण के भी लिङ्ग, वचन और विभक्ति के भिन्न भिन्न रूप होते हैं । [कुछ संख्यावाची विशेषण शत, विंशति, त्रिंशत् आदि जिनके सब लिङ्गों में और एक ही वचन में रूप होते हैं, वे विशेष्य के लिङ्ग और वचन के अनुसार नहीं बदल सकते किन्तु विभक्ति के अनुसार बदलते ही हैं । विशेष विशेष स्थलों पर विस्तृत वर्णन किया गया है] ।

अधिकतर विशेषणों के रूप संज्ञाओं के समान ही होते हैं—जैसे अकारान्त विशेषण चतुर, कुशल, सुन्दर आदि के पुलिङ्ग में अकारान्त बालक के समान और नपुंसक लिङ्ग में अकारान्त फल के समान रूप होते हैं । इसी प्रकार ईकारान्त विशेषण सुन्दरी, चन्द्रमुखी, सुमुखी आदि के रूप ईकारान्त नदी के समान होते हैं । थोड़े से विशेषण ऐसे भी हैं जिनके रूप भिन्न होते हैं, उनका विचार इस परिच्छेद में किया गया है ।

९०—सांर्वनामिक विशेषण—ऊपर लिखे हुए सर्वनामों में से इदम्, एतद्, तद्, अदस् (८४), यद् (८५), किम् (८६) तथा अनिश्चयवाचक (८६क) और निश्चयवाचक (८८) सर्वनाम सभी का प्रयोग विशेषण के रूप में भी होता है ; जैसे, अयं पुरुषः, एषा नारी, एतच्छरीरं, ते भृत्याः, अमी जनाः, यो विद्यार्थी, का नारी, कस्मिंश्चिन्नगरे, तस्मिन्नेव ग्रामे इत्यादि ।

९१—इसका, उसका, मेरा, तेरा, हमारा, तुम्हारा, जिसका आदि सम्बन्धसूचक भाव दिखाने के लिए संस्कृत में दो उपाय हैं, एक तो इदम्, तद्, अस्मद् आदि की षष्ठी विभक्ति के रूपों का प्रयोग करना, जैसे, मम पुस्तकं, तवाश्वः, अस्य प्रबन्धः इत्यादि; दूसरे इन शब्दों में कुछ प्रत्यय जोड़ कर इनसे विशेषण बनाकर उनको अन्य विशेषणों के अनुसार प्रयोग में लाना। ये विशेषण इस प्रकार हैं :—

(क) अस्मद् शब्द से—

पुंलिङ्ग तथा नपुंसकलिङ्ग

मदीय (मेरा)	अस्मदीय (हमारा)
मामक (")	आस्माक (")
मामकीन (")	आस्माकीन (")

स्त्रीलिङ्ग

मदीया (मेरी)	अस्मदीया (हमारी)
मामिका (")	आस्माकी (")
मामकीया (")	आस्माकीना (")

(ख) युष्मद् शब्द से—

पुंलिङ्ग तथा नपुंसकलिङ्ग

त्वदीय (तेरा)	युष्मदीय (तुम्हारा)
-----------------	-----------------------

तावक (तेरा)

यौष्माक (तुम्हारा)

तावकीन (")

यौष्माकीण (")

स्त्रीलिङ्ग

त्वदीया (तेरी)

युष्मदीया (तुम्हारी)

तावकी (")

यौष्माकी (")

तावकीना (")

यौष्माकीणा (")

(ग) तद् शब्द से—

पुं० तथा नपुं०

स्त्री०

तदीय (उसका)

तदीया (उसकी)

(घ) एतद् शब्द से—

पुं० तथा नपुं०

स्त्री०

एतदीय (इसका)

एतदीया (इसकी)

(च) यद् शब्द से—

पुं० तथा नपुं०

स्त्री०

यदीय (जिसका)

यदीया (जिसकी)

इनमें जो अकारान्त हैं उनके बालक (पुं०) तथा फल (नपुं०) के समान, और जो आकारान्त व ईकारान्त हैं उनके विद्या और नदी के समान सब विभक्तियों और वचनों में रूप चलते हैं । अन्य विशेषणों की तरह इनके लिङ्ग, वचन और विभक्ति सब विशेष्य के लिङ्ग, वचन और विभक्ति के अनुसार होते हैं ; यथा:—

त्वदीयानामश्वानां युद्धे नास्ति काऽपि आवश्यकता,
यदीया सम्पत्तिः तदीयं स्वत्वम् ।

अस्मद्, युष्मद् आदि की पट्टी के रूपों के विषय में यह नियम नहीं लागता, वे विशेष्य के अनुसार नहीं बदलते ; यथाः—अस्य पुस्तकं, अस्य निबन्धः, अस्य लिपिः इत्यादि ।

९२—‘ पेसा, जैसा ’ आदि शब्दों द्वारा बोधित प्रकार के अर्थ के लिए संस्कृत में अस्मद्, युष्मद् आदि शब्दों में प्रत्यय जोड़ कर तादृश आदि शब्द बनते हैं और विशेषण होते हैं । अन्य विशेषणों की भाँति इनकी विभक्ति, लिङ्ग, वचन आदि विशेष्य के अनुसार होते हैं । ये शब्द हैं :—

(क) अस्मद् शब्द से

पुंलिङ्ग तथा नपुंसकलिङ्ग

मादृश् (मुझ सा) अस्मादृश् (हमारा सा)

मादृश (") अस्मादृश (")

स्त्रीलिङ्ग

मादृशी (मुझ सी) अस्मादृशी (हमारी सी)

(ख) युष्मद् शब्द से

पुंलिङ्ग तथा नपुंसकलिङ्ग

त्वादृश् (तुम्हें सा) युष्मादृश् (तुम्हारा सा)

त्वादृश (") युष्मादृश (")

प्राज्ञा (वैसी)

कां

प्राज्ञा (वैसी)

कां

प्राज्ञा (वैसी)

कां

प्राज्ञा (वैसी, वैसी)

कां

प्राज्ञा (वैसी, वैसी)

कां

प्राज्ञा

(व) किम् शब्द से

पुं तथा नपुं

कीदृश (कैसा)

कीदृश (")

(क) भवत् शब्द से

पुं तथा नपुं

भवाद्दश (आप सा)

भवाद्दश (")

कीदृशी (कैसी)

श्री०

भवाद्दशी (आपसी)

श्री०

इतमं शकारान्त के रूप शकारान्त पुलिङ्ग अथवा नपुंसक लिङ्ग संज्ञाओं के अनुसार तथा ईकारान्त के ईकारान्त (नदी) संज्ञा के अनुसार चलते हैं। जैसा ऊपर कहे चुके हैं इनके लिङ्ग, वचन और विभक्ति विशेष्य के अनुसार रहते हैं।

१३-परिमाणसूचक ' इतना , कितना ' आदि शब्दों का अर्थ दिखाने के लिए संस्कृत में इतमं आदि शब्दों से विशेषण बनते हैं। वे इस प्रकार हैं। इतमं तकारान्त शब्दों के रूप पुलिङ्ग में तकारान्त शीघ्र (ईद) तथा नपुंसक लिङ्ग में जगत् (ईद ग) के अनुसार चलते हैं, और ईकारान्त शब्दों के नदी के समान।

- (क) इतमं शब्द से
- इतन् (इतना)
- इतनी (इतनी)
- (ख) तदं शब्द से
- तावत् (उतना)
- तावती (उतनी)

(२) किम्, यद् और तद् से बने हुए नीचे लिखे शब्दों का

इत्यादि ।

तावन्तः प्रकषाः यावन्तः द्यः आनातः, तावत्यः एव खियः

कियन्तः प्रकषाः आनातः, कियत्यः खियः ?

परिवर्तन देना ; यथा :—

यथा में विशेष्य के लिये और विभक्ति के अनुसार उतमें भी

(१) ऊपर २३ के शब्दों को बहुवचन में प्रयोग करना ; इस

दिखाने के लिए संस्कृत में दो उदाहरण हैं :—

१४—संख्यासिद्धक ' इतने, कितने ' आदि शब्दों का अर्थ

तावन्तः, यावन्तः श्रुत्या याचिता ।

तेन कियती सम्पत्तिः श्रुते सम्पत्तिः ?

तावन्तैव यावान् भवता लङ्घितः ।

कियान्तावाऽऽजिनावाशिष्टः ?

कौ हो सकता है, यथा :—

परिमाण के अर्थ में इन शब्दों का प्रयोग केवल एक वचन में

एतावत् (इतना) एतावती (इतनी)

(३) एतद् से

यावत् (जितना) यावती (जितनी)

(४) यद् शब्द से

कियत् (कितना) कियती (कितनी)

(५) किम् शब्द से

(क) किम् से कति (कितने)

(ख) यद् से यति (जितने)

(ग) तद् से तति (जतने)

ये शब्द सब लिङ्गों में प्रयुक्त होते हैं; नित्य बहुवचन हैं और इनके रूप प्रथमा और द्वितीया विभक्ति में घोड़ी रहते हैं और विभक्तियों में भिन्न होते हैं:—

प्र०	कति	यति	तति
द्वि०	"	"	"
तृ०	कतिभिः	यतिभिः	ततिभिः ।
च०	कतिभ्यः	यतिभ्यः	ततिभ्यः ।
पुं०	"	"	"
प०	कतीनाम्,	यतीनाम्	ततीनाम् ।
स०	कतिवु	यतिवु	ततिवु ।

१५- 'सर्व' शब्द के रूप तीनों लिङ्गों में चलते हैं और इस प्रकार होते हैं:—

सर्व-सर्व

पुंलिङ्ग

द्विवचन

सर्वा

पुंनवचन

सर्वः

प्रथमा

बहुवचन

सर्व

स०	सर्वस्याम्	सर्वयोः	सर्वासु
ष०	सर्वस्याः	सर्वयोः	सर्वसाम्
प०	सर्वस्याः	सर्वभ्याम्	सर्वभ्यः
च०	सर्वस्यै	सर्वभ्याम्	सर्वभ्यः
त०	सर्वथा	सर्वभ्याम्	सर्वभिः
द्वि०	सर्वाम्	सर्वै	सर्वाः
प्र०	सर्वा	सर्वै	सर्वाः
	एकवचन	द्विवचन	बहुवचन

खलिङ्ग

भ्रातृ खलिङ्ग के समान रूप होते हैं।

त०	सर्वथा	सर्वभ्याम्	सर्वै
द्वि०	सर्वम्	सर्वै	सर्वभिः
प्र०	सर्वम्	सर्वै	सर्वभिः

नपुंसकखलिङ्ग

सप्तमी	सर्वस्मिन्	सर्वयोः	सर्वेषु
एष्टी	सर्वस्य	सर्वयोः	सर्वेषाम्
पञ्चमी	सर्वस्मात्	सर्वभ्याम्	सर्वभ्यः
चतुर्थी	सर्वस्यै	सर्वभ्याम्	सर्वभ्यः
तृतीया	सर्वथा	सर्वभ्याम्	सर्वैः
द्वितीया	सर्वम्	सर्वै	सर्वान्

(क) सर्वशब्द के एक वचन के रूप परिमाणवाची होते हैं; यथा:—

सर्वोऽपि विद्या विमुक्तोऽर्भवः,

सर्वोऽपि प्रपञ्चः समयां पठितः

सर्वमपि वाक्यमुच्चारितम् इत्यादि

वद्वचन के रूप संख्यावाची 'सर्व' का अर्थ होते हैं; यथा—सर्वेषां धनिकानां धनं क्षणस्थायि ।

द्विवचन के रूप प्रयोग में नहीं मिलते किन्तु यदि किसी दो वस्तुओं के साथ सब का अर्थ जाना हो तो द्विवचन का प्रयोग कर सकते हैं ।

१६—परिमाणवाची अल्प (शब्दां), अर्थ (आधा) नेम (आधा), सम (बराबर) तीनों लिङ्गों में अलग अलग रूप रखते हैं—पुंलिङ्ग में वालक के समान, नपुंसक लिङ्ग में फल के समान और स्त्रीलिङ्ग में विद्या के समान । केवल अल्प, अर्थ और नेम के पुंलिङ्ग में प्रथमा के वद्वचन में दो रूप होते हैं—अल्प अल्पा; अर्थ अर्था; नेम नेमाः ।

(क) पूरक संख्यावाची प्रथम और चतुर्थ शब्द के रूप भी तीनों लिङ्गों में चलते हैं; जैसे परिमाणवाची अल्प आदि के । इनके भी पुंलिङ्ग प्रथमा के वद्वचन में दो रूप होते हैं—प्रथमे प्रथमा; चतुर्थे चतुर्थाः ।

सप्तमी	} द्वितीयस्मय द्वितीय	द्वितीययाः	द्वितीय
पक्षी		द्वितीययाः	द्वितीयाम्
पञ्चमी	} द्वितीयस्मात् द्वितीयत्	द्वितीययाः	द्वितीयम्
		द्वितीययाः	द्वितीयम्
चतुर्थी	} द्वितीयस्यै द्वितीयाय	द्वितीययाः	द्वितीयम्
		द्वितीययाः	द्वितीयम्
तृतीया	द्वितीयत्	द्वितीययाः	द्वितीयम्
द्वितीया	द्वितीयम्	द्वितीययाः	द्वितीयम्
प्रथमा	द्वितीयः	द्वितीययाः	द्वितीयम्
पञ्चवचन	द्विचन	द्विचन	पञ्चवचन

पुलिङ्ग

द्वितीय

सं दिये जाते हैं :—
 होते हैं। उदाहरण के लिये द्वितीय के रूप पुलिङ्ग और खोलिङ्ग
 के एक वचन में संज्ञा श-दो (बालक, फल और विद्या) के समान
 श-द के समान होते हैं, केवल चतुर्थी, पञ्चमी, षष्ठी और सप्तमी
 (ग) तीस प्रत्ययान्त द्वितीय और तृतीय श-दों के रूप सर्व
 भी ऊपर लिखा हुआ नियम लगाता है; यथा—पुल्लिङ्गः कतिपयैरेव ।
 (ख) संख्यावत्की कतिपय (कुछ) श-द के रूपों के विषय में

श्रीलङ्का

पुञ्जवन	दिवन	वद्विवन
प्रथमा	द्वितीया	द्वितीयाः
द्वितीया	द्वितीयासु	द्वितीयाः
तृतीया	द्वितीयासु	द्वितीयासु
चतुर्थी	{ द्वितीयासु द्वितीयासु }	द्वितीयासु
पञ्चमी	{ द्वितीयासुः द्वितीयासुः }	द्वितीयासुः
षष्ठी	{ द्वितीयासुः द्वितीयासुः }	द्वितीयासुः
सप्तमी	{ द्वितीयासुसु द्वितीयासुसु }	द्वितीयासुसु

१७-उम (दीना) शब्द के रूप केवल दिवचन में होते हैं और तीनों लिङ्गों में आत्मा आत्मा। विशेष्य के अनुसार इसकी विभक्तियाँ होती हैं और लिङ्ग भी।

पुंलिङ्गः	वपुंसकलिङ्गः	स्त्रीलिङ्गः
५० उमी	उमी	उमी
६० उमी	उमी	उमी
७० उमास्याम्	उमास्याम्	उमास्याम्
८० उमास्याम्	उमास्याम्	उमास्याम्
९० उमास्याम्	उमास्याम्	उमास्याम्

शेष विभक्तियों के रूप पुलिङ्ग के समान होते हैं।

स०	उभयस्य	उभयानि
द्वि०	उभयम्	उभयानि

सप्तसकलिङ्ग

सप्तमी	उभयस्मिन्	उभयेषु
षष्ठी	उभयस्य	उभयेषाम्
सप्तमी	उभयस्मात्	उभयेभ्यः
चतुर्थी	उभयस्यै	उभयेभ्यः
तृतीयः	उभयेन	उभयैः
द्वितीया	उभयम्	उभयान्
प्रथमा	उभयः	उभयै
एकवचन		बहुवचन

पुलिङ्ग

उभय

(क) 'उभय' शब्द के रूप एकवचन में होते हैं और दो के दोहरे का बोध कराते हैं। कभी २ जब दो दो के बहुव से बोधों का बोध कराता होता है तो बहुवचन में भी रूप होते हैं।

स०	उभयोः	उभयोः	उभयोः
द्वि०	उभयोः	उभयोः	उभयोः

संख्या	पूरगी संख्या	पुं तथा नपुं	खी
१ एक	प्रथम, (अग्रिम) (अग्रिम) प्रथम		द्वितीय
२ द्वि	द्वितीय		द्वितीय
३ त्रि	तृतीय		तृतीय

१८—संस्कृत की निम्नी नीचे दी जाती है:—

वदन्ती, विद्याद्वयम्, इत्यादि ।

खी० में । इनके रूप भी द्वितय आदि के अनुसर होते हैं—

(२) द्वय और अथ पुं तथा नपुं० में ; द्वयी और अयी

द्वितय, द्वितयानि ।

वर्णानां चतुष्टयी, वेदानां त्रितयी, संख्यावाचकयोर्द्वानां द्वितयम्, में । इनके रूप तीनों वचनों में स्वरात्मक संज्ञाओं के समान होते हैं ।

तथा नपुं० में ; द्वितयी, त्रितयी, चतुष्टयी पञ्चतयी खीलिङ्ग (१) तथा प्रत्यय से—द्वितय, त्रितय, चतुष्टय, पञ्चतय, से पुं०

संख्या शब्द संस्कृत में कई प्रकार से बनते हैं । मुख्य ये हैं:—

(ख) 'दी का समूह', 'नील का समूह' इत्यादि समुहवाचक

इत्यादि नदी शब्द के समान ।

५० तृतीय

खीलिङ्ग तृतीय शब्द

पञ्चम सोपान

१५०

एकादशविंशति	एकादशविंश, एकादशविंशतिवत्	एकादशविंशति
११		११
द्वविंशति	द्वविंशति, द्वविंशतिवत्	द्वविंशति
१२		१२
त्रयोविंशति	त्रयोविंशति, त्रयोविंशतिवत्	त्रयोविंशति
१३		१३
चत्वारिंशति	चत्वारिंशति, चत्वारिंशतिवत्	चत्वारिंशति
१४		१४
पञ्चविंशति	पञ्चविंशति, पञ्चविंशतिवत्	पञ्चविंशति
१५		१५
षड्विंशति	षड्विंशति, षड्विंशतिवत्	षड्विंशति
१६		१६
सप्तविंशति	सप्तविंशति, सप्तविंशतिवत्	सप्तविंशति
१७		१७
अष्टविंशति	अष्टविंशति, अष्टविंशतिवत्	अष्टविंशति
१८		१८
नवविंशति	नवविंशति, नवविंशतिवत्	नवविंशति
१९		१९
दशविंशति	दशविंशति, दशविंशतिवत्	दशविंशति
२०		२०
एकादशविंशति	एकादशविंशति, एकादशविंशतिवत्	एकादशविंशति
२१		२१
द्वविंशति	द्वविंशति, द्वविंशतिवत्	द्वविंशति
२२		२२
त्रयोविंशति	त्रयोविंशति, त्रयोविंशतिवत्	त्रयोविंशति
२३		२३
चत्वारिंशति	चत्वारिंशति, चत्वारिंशतिवत्	चत्वारिंशति
२४		२४
पञ्चविंशति	पञ्चविंशति, पञ्चविंशतिवत्	पञ्चविंशति
२५		२५
षड्विंशति	षड्विंशति, षड्विंशतिवत्	षड्विंशति
२६		२६
सप्तविंशति	सप्तविंशति, सप्तविंशतिवत्	सप्तविंशति
२७		२७
अष्टविंशति	अष्टविंशति, अष्टविंशतिवत्	अष्टविंशति
२८		२८
नवविंशति	नवविंशति, नवविंशतिवत्	नवविंशति
२९		२९
दशविंशति	दशविंशति, दशविंशतिवत्	दशविंशति
३०		३०

३१ एकत्रिंशत्	{ एकत्रिंशत्	{ एकत्रिंशत्	{ एकत्रिंशत्
३२ द्वित्रिंशत्	{ द्वित्रिंशत्	{ द्वित्रिंशत्	{ द्वित्रिंशत्
३३ त्र्यक्षिंशत्	{ त्र्यक्षिंशत्	{ त्र्यक्षिंशत्	{ त्र्यक्षिंशत्
३४ चतुर्क्षिंशत्	{ चतुर्क्षिंशत्	{ चतुर्क्षिंशत्	{ चतुर्क्षिंशत्
३५ पञ्चत्रिंशत्	{ पञ्चत्रिंशत्	{ पञ्चत्रिंशत्	{ पञ्चत्रिंशत्
३६ षट्त्रिंशत्	{ षट्त्रिंशत्	{ षट्त्रिंशत्	{ षट्त्रिंशत्
३७ सप्तत्रिंशत्	{ सप्तत्रिंशत्	{ सप्तत्रिंशत्	{ सप्तत्रिंशत्
३८ अष्टत्रिंशत्	{ अष्टत्रिंशत्	{ अष्टत्रिंशत्	{ अष्टत्रिंशत्
३९ नवत्रिंशत्	{ नवत्रिंशत्	{ नवत्रिंशत्	{ नवत्रिंशत्
४० दशत्रिंशत्	{ दशत्रिंशत्	{ दशत्रिंशत्	{ दशत्रिंशत्
४१ एकचत्वारिंशत्	{ एकचत्वारिंशत्	{ एकचत्वारिंशत्	{ एकचत्वारिंशत्
४२ एकत्रिंशत्	{ एकत्रिंशत्	{ एकत्रिंशत्	{ एकत्रिंशत्
४३ एकचत्वारिंशत्	{ एकचत्वारिंशत्	{ एकचत्वारिंशत्	{ एकचत्वारिंशत्
४४ एकत्रिंशत्	{ एकत्रिंशत्	{ एकत्रिंशत्	{ एकत्रिंशत्
४५ एकचत्वारिंशत्	{ एकचत्वारिंशत्	{ एकचत्वारिंशत्	{ एकचत्वारिंशत्
४६ एकत्रिंशत्	{ एकत्रिंशत्	{ एकत्रिंशत्	{ एकत्रिंशत्
४७ एकचत्वारिंशत्	{ एकचत्वारिंशत्	{ एकचत्वारिंशत्	{ एकचत्वारिंशत्
४८ एकत्रिंशत्	{ एकत्रिंशत्	{ एकत्रिंशत्	{ एकत्रिंशत्
४९ एकचत्वारिंशत्	{ एकचत्वारिंशत्	{ एकचत्वारिंशत्	{ एकचत्वारिंशत्
५० एकत्रिंशत्	{ एकत्रिंशत्	{ एकत्रिंशत्	{ एकत्रिंशत्

{ विषयविषयं }	{ विषय विषय }	{ विषयवि
{ अक्षयविषयं }	{ अक्षयविषय }	{ ७३ अक्षयवि या
{ द्विषयविषयं }	{ द्विषयविषय }	{ द्विषयवि
{ द्विषयविषयं }	{ द्विषयविषय }	{ या ७२ द्विषयवि
{ एकसयविषयं }	{ एकसयविषय }	{ ७१ एकसयवि
{ सयविषयं }	{ सयविषय }	{ ७० सयवि
{ एकसयविषयविषयं }	{ एकसयविषयविषय }	{ एकसयविषयवि
{ कनसयविषयं }	{ कनसयविषयविषय }	{ कनसयवि
{ एकानसयविषयं }	{ एकानसयविषयविषय }	{ एकानसयविषयवि
{ नवयविषयं }	{ नवयविषयविषय }	{ या ६३ नवयवि
{ अष्टयविषयं }	{ अष्टयविषयविषय }	{ अष्टयवि
{ अष्टयविषयं }	{ अष्टयविषयविषय }	{ या ६२ अष्टयवि
{ सप्तयविषयं }	{ सप्तयविषयविषय }	{ ६१ सप्तयवि

३५ } ३५	३५ } ३५	२२ } ३५
३५ } ३५	३५ } ३५	२१ } ३५
३५ } ३५	३५ } ३५	२० } ३५
३५ } ३५	३५ } ३५	१९ } ३५
३५ } ३५	३५ } ३५	१८ } ३५
३५ } ३५	३५ } ३५	१७ } ३५
३५ } ३५	३५ } ३५	१६ } ३५
३५ } ३५	३५ } ३५	१५ } ३५
३५ } ३५	३५ } ३५	१४ } ३५
३५ } ३५	३५ } ३५	१३ } ३५
३५ } ३५	३५ } ३५	१२ } ३५
३५ } ३५	३५ } ३५	११ } ३५
३५ } ३५	३५ } ३५	१० } ३५
३५ } ३५	३५ } ३५	९ } ३५
३५ } ३५	३५ } ३५	८ } ३५
३५ } ३५	३५ } ३५	७ } ३५
३५ } ३५	३५ } ३५	६ } ३५
३५ } ३५	३५ } ३५	५ } ३५
३५ } ३५	३५ } ३५	४ } ३५
३५ } ३५	३५ } ३५	३ } ३५
३५ } ३५	३५ } ३५	२ } ३५
३५ } ३५	३५ } ३५	१ } ३५

३२	ईनवति	ईनव	ईनवतिम	ईनवती
३१	एकवति	एकव	एकवतिम	एकवती
३०	नवति	नवतिम	नवतिम	नवतिम
	एकाशतवति	एकाशतव	एकाशतवतिम	एकाशतवती
	उनवति	उनव	उनवतिम	उनवती
	एकानवति	एकानव	एकानवतिम	एकानवती
	नवाशीति	नवाशीत	नवाशीतिम	नवाशीती
	अष्टाशीति	अष्टाशीत	अष्टाशीतिम	अष्टाशीती
	सत्ताशीति	सत्ताशीत	सत्ताशीतिम	सत्ताशीती
	पञ्चशीति	पञ्चशीत	पञ्चशीतिम	पञ्चशीती
	पञ्चाशीति	पञ्चाशीत	पञ्चाशीतिम	पञ्चाशीती
	षट्पञ्चाशीति	षट्पञ्चाशीत	षट्पञ्चाशीतिम	षट्पञ्चाशीती
	अशीति	अशीत	अशीतिम	अशीती

वर्षशालमी	मशालमी	वर्षशाल ००४
द्विशावमी	मद्विशावमी	द्विशाव ००३
त्रिशावमी	मत्रिशावमी	त्रिशाव ००२
शालमी	मशालमी	शाल ००१
पूर्वशावमी	पूर्वशावमी	पूर्वशाव ०००
शालवर्षि	शालवर्षि	शालवर्षि ००३
शालवर्षि	शालवर्षि	शालवर्षि ००२
शालवर्षि	शालवर्षि	शालवर्षि ००१
शालवर्षि	शालवर्षि	शालवर्षि ०००
शालवर्षि	शालवर्षि	शालवर्षि ००३
शालवर्षि	शालवर्षि	शालवर्षि ००२
शालवर्षि	शालवर्षि	शालवर्षि ००१
शालवर्षि	शालवर्षि	शालवर्षि ०००
शालवर्षि	शालवर्षि	शालवर्षि ००३
शालवर्षि	शालवर्षि	शालवर्षि ००२
शालवर्षि	शालवर्षि	शालवर्षि ००१
शालवर्षि	शालवर्षि	शालवर्षि ०००
शालवर्षि	शालवर्षि	शालवर्षि ००३
शालवर्षि	शालवर्षि	शालवर्षि ००२
शालवर्षि	शालवर्षि	शालवर्षि ००१
शालवर्षि	शालवर्षि	शालवर्षि ०००

१०३	{ आधिक पञ्चाशत्, आधिकपञ्चाशत्, }	{ स्त्रुतरं पञ्चाशत्, स्त्रुतरपञ्चाशत्, }
१०२	{ द्व्याधिक पञ्चाशत्, द्व्याधिकपञ्चाशत्, }	{ द्व्युतरं पञ्चाशत्, द्व्युतरपञ्चाशत्, }
१०१	{ एकान्विक पञ्चाशत्, एकान्विकपञ्चाशत्, }	{ एकान्वरं पञ्चाशत्, एकान्वरपञ्चाशत्, }

शङ्खे पर्याय (न०)

दस पञ्च मख (न०)

पञ्च आस्य (न०)

दस नील जलधि (पृ०)

नील शङ्ख (पृ०)

दस खरव मदिपञ्च (न०)

खरव लिखव (पृ० न०)

दस आरव खव (पृ० न०)

आरव आस्य (न०)

दस करीव अर्बुव (न०)

करीव कोटि (को०)

दस लाल मयित (न०)

१,००,००० लख (न०) या कोषा (को०)

१०,००० आयुत (न०)

१००० लख

सहस्रम

सहस्रवर्ग

५०० पञ्चाशत्

पञ्चाशत्तम

पञ्चाशत्तम

‘ एक ’ होता है तो इसका रूप कृवल एक वचन में होता
 (क) अब , एक , अद् का अर्थ संख्यावाचक
 दिखाना जाता है ।

११—इस तिनती के शब्दों के रूपों में जो अद् है वह नीचे

ए २३७	एतद्विशद्विषयकपदशतान्विकनवसहस्राधिकपञ्चाशत्तम
१२३३	एकानवत्यारिंशद्विषयकपदशतान्विकसहस्रम् या
	एकानवत्यारिंशद्विषयकान्विशतशतम्
१२३८	अष्टाविंशत्यधिकनवशतान्विकसहस्रम् या
	अष्टाविंशत्यधिकैकान्विशतशतम्
१३२५	एवंविशत्यधिकत्रिंशतान्विकसहस्रम् या
	एवंविशत्यधिकत्रयोदशशतम्
३३५	पञ्चनवत्यधिकषट्शतम् , पञ्चनवत्युत्तरषट्शतम् , पञ्चनवत्युत्तरषट्शतम्
	चत्वारिंशत्युत्तरषट्शतम् , चत्वारिंशत्यधिकषट्शतम् चत्वारिंशत्युत्तरषट्शतम् , चत्वारिंशत्यधिकषट्शतम्
३७३	त्रिसप्तत्यधिकषट्शतम् , त्रिसप्तत्युत्तरषट्शतम् , त्रिसप्तत्युत्तरषट्शतम्
	षट्षष्ट्यधिकषट्शतम् , षट्षष्ट्युत्तरषट्शतम् , षट्षष्ट्युत्तरषट्शतम् , षट्षष्ट्युत्तरषट्शतम्

यद्विषयन मं इत्सका अर्थुं हेता है— 'कुछ लोग', 'कोई कोई', 'यथा' 'एक पुण्याः, एकाः नार्थः', 'एकानि फलानि' इत्यादि ।

अर्थ अथ (शब्द, कुछ), प्रथम, प्रथम, केवल, साधारण, समान और एक, इतने अर्थों में एक शब्द का प्रयोग होता है ।

सामान्य समानेऽपि संख्यायां च प्रयुज्यते ॥

एकैऽद्वयार्थं प्रथमे च प्रथमे केवले तथा ।

१ 'एक' शब्द के इतने अर्थ होते हैं :—

स०	एकस्मिन्	एकस्मिन्	एकस्याम्
ध०	एकस्य	एकस्य	एकस्याः
प०	एकस्मात्	एकस्मात्	एकस्या
च०	एकस्मै	एकस्मै	एकस्यै
तं०	एकेन	एकेन	एकया
हिं०	एकम्	एकम्	एकाम्
श०	एकः	एकम्	एका
	एकवचन	एकवचन	एकवचन
	पुलिङ्ग	नपुं०	स्त्रीलिङ्ग

एक-शब्द

हैं।
 हैं; इसकी अतिरिक्त अर्थों में इसके रूप तीनों वचनों में

(ख) द्वि शब्द के रूप केवल द्विवचन में तथा तीनों लिङ्गों

में अलग अलग होते हैं ।

द्वि-वी

पूर्विङ्ग नपुं लिङ्ग तथा कर्त्तृलिङ्ग

द्विवचन द्विवचन

द्वै

द्वौ

५०

द्व्याम्

द्व्याम्

५०

द्व्याम्

द्व्याम्

५०

द्व्याः

द्व्याः

५०

द्व्याः

द्व्याः

५०

त्रि-तीन

त्रि शब्द के रूप केवल बहुवचन में होते हैं :—

पूर्विङ्ग

नपुंसकलिङ्ग

बहुवचन

बहुवचन

त्रयः

त्रीणि

बहुवचन

त्रयः

५०

त्रीन्

त्रीणि

त्रयसिः

"

द्वि०

५०

(च) पञ्चम और इसके आगे के संख्यावाची शब्दों के रूप
 तीनों लिङ्गों में समान होते हैं और केवल बहुवचन में होते हैं ।

स०	चतुर्	चतुर्	चतुर्
प०	चतुर्णाम्	चतुर्णाम्	चतुर्णाम्
प०	चतुर्भ्यः	चतुर्भ्यः	चतुर्भ्यः
च०	चतुर्भ्यः	चतुर्भ्यः	चतुर्भ्यः
वृ०	चतुर्भिः	चतुर्भिः	चतुर्भिः
द्वि०	चतुर्	चतुर्	चतुर्
प्र०	चतुर्	चतुर्	चतुर्
	बहुवचन	बहुवचन	बहुवचन
	पुंलिङ्ग	नपुंसकलिङ्ग	स्त्रीलिङ्ग

(च) चतुर् (चार) शब्द के रूप भी तीनों लिङ्गों में अलग
 अलग और केवल बहुवचन में होते हैं ।

चतुर्—चार

स०	त्रिषु	त्रिषु	त्रिषु
प०	त्रिणां	त्रिणां	त्रिणां
प०	"	"	"
च०	त्रिभ्यः	त्रिभ्यः	त्रिभ्यः

ॐ	०५
ॐ	०५
ॐ	०५
ॐ	०५
ॐ	०५
ॐ	०५
ॐ	०५

। ॐ ॐ ॐ ॐ ॐ ॐ ।

ॐ, ॐ, ॐ, ॐ, ॐ, ॐ

ॐ-ॐ

(ॐ)

ॐ	०५
ॐ	०५
ॐ	०५
ॐ	०५
ॐ	०५
ॐ	०५
ॐ	०५
ॐ	०५

ॐ, ॐ, ॐ, ॐ, ॐ, ॐ

ॐ-ॐ

अव्ययः अव्ययः	००
अव्ययः अव्ययः	००
अव्ययः अव्ययः	००
अव्ययः अव्ययः	००
अव्ययः अव्ययः	००

केवल पठितव्यम् ॥

पुलिङ्ग, नपुंसकलिङ्ग, तथा स्त्रीलिङ्ग

अट्टन-आठ

(५)

सर्वत्र	००
सर्वत्रात्	००
सर्वत्रः	००
सर्वत्रः	००
सर्वत्रिः	००
सर्व	००
सर्व	००

केवल पठितव्यम् ॥

पुलिङ्ग, नपुंसकलिङ्ग तथा स्त्रीलिङ्ग

सप्तन-सात

(५)

संख्यावाची शब्दों के रूप सन्नि के समान होते हैं, जैसे—
 (चालीस), पञ्चाशत् (पचास) के तथा शत में अन्त होनेवाले
 (८) नित्य स्त्रीलिङ्ग संख्यावाचक विंशत् (बीस), चत्वारिंशत्

अर्थात् शब्दों के समान ।

- स० विंशत्सप्त, विंशतौ
 - ष० विंशत्याः, विंशतेः
 - पुं० विंशत्याः, विंशतेः
 - ब० विंशत्यै, विंशत्ये
 - तुं० विंशत्या
 - दि० विंशतिम्
 - प्र० विंशतिः
- एकवचन

शब्द शब्द के समान होते हैं ।

विंशति एकविंशति आदि विंशति में अन्त होने वाले शब्दों के रूप
 (७) इस प्रकारान् नित्य स्त्रीलिङ्ग संख्यावाचक ऊनविंशति

शब्द हैं उन सब के रूप केवल एक वचन ही में होते हैं ।

(८) नित्य स्त्रीलिङ्ग ऊनविंशति से लेकर जितने संख्यावाची

समान होते हैं । अष्टम् में जो शब्द होता है सो दिखाना दिया गया ।

आदि (शब्दों के रूप एकवचन के समान तीनों लिङ्गों में एक ही
 संख्यावाची (एकादश, द्वादश, त्रयोदश, चतुर्दश, पञ्चदश, षोडश, सप्तदश)
 (९) नवम् (नौ), दशम् (दस), तथा सभी नकारान्त

- स० अष्टसु, अष्टसु
- ष० अष्टनाम्

सं	पञ्चम, पद्यै	सप्तम्यम्, सप्तमै
५०	षड्माः, पद्यैः	सप्तमाः, सप्तमैः
६०	पद्यमाः, पद्यैः	सप्तमाः, सप्तमैः
७०	पद्यै, पद्यै	सप्तम्यं, सप्तम्यै
८०	पद्यमा	सप्तमा
९०	पद्यम्	सप्तमिम्
१०	पद्यैः	सप्तमैः
	पञ्चम	पञ्चम
	पद्यि	सप्तमि

के रूप विभक्ति के अनुसार कवि के समान होते हैं; जैसे:—

(अस्मी), गति (गतं) इत्यादि सभी प्रकारान्त सख्यावाची शब्दां
 (त) निम्न खालिङ्ग पद्य (सात), सप्तमि (सप्त), अष्टमि
 इत्यादि प्रकार पञ्चम्यात् के भी रूप होते हैं ।

सं	त्रिभक्ति	त्रिभक्ति
५०	त्रिभक्तः	त्रिभक्तिभक्तः
६०	त्रिभक्तः	त्रिभक्तिभक्तः
७०	त्रिभक्ते	त्रिभक्तिभक्ते
८०	त्रिभक्ता	त्रिभक्तिभक्ता
९०	त्रिभक्तम्	त्रिभक्तिभक्तम्
१०	त्रिभक्ते	त्रिभक्तिभक्ते
	त्रिभक्ते	त्रिभक्तिभक्ते

इसी प्रकार अशीति, नवति के भी रूप होते हैं।

(घ) शत, सहस्र अपुन, लक्ष, प्रपुन, अर्बुद, अरब्ज, खर्ब, निखब, महापद्म, आन्य, मध्य, परार्ध, शब्द केवल नपुंसक लिङ्ग में होते हैं और इनके रूप फल के अनुसार तीनों वचनों में चलते हैं।

(द) लक्षा (स्त्री) के रूप विद्या के समान और कौटिक के रूप लक्ष के समान होते हैं।

(ध) खर्ब (पुं०) निखर्ब (पुं०) के रूप बालक के समान, जलधि (पुं०) के रूप कवि के समान तथा शब्द के भाव (धर) के समान चलते हैं।

१००—पूरक संख्यावाची (ordinal numerical adjectives) शब्दों के रूप इस प्रकार चलते हैं:—

(क) प्रथम शब्द के रूप १०० (क) में उल्लिखित हैं; अग्रिम और आदिम के रूप लिङ्गानुसार बालक, फल और विद्या के समान होते हैं।

(ख) द्वितीय और तृतीय शब्दों के रूप तीनों लिङ्गों में ऊपर १५ (ग) में उदाहरत हैं।

(ग) चतुर्थ और इसके आगे के पूरक संख्यावाची शब्दों के रूप यदि आकारान्त पुं० हों तो बालक के समान, अकारान्त नपुंसक हों तो फल के समान, यदि आकारान्त स्त्रीलिङ्ग हों तो

विद्या के समान और ईकारान्न स्त्री० ही तो नदी के समान चलती है।

(घ) यान और इसके आगे की संख्याओं के पूरक संख्यावाची शब्द १० तथा नपुंसक में तम जोड़ कर और स्त्रीलिङ्ग में—तमी शब्द कर बनते हैं; जैसे—सहस्रतम; सहस्रतमी; सहस्रतमी आदि।

१०१—ऊपर संख्यावाची शब्द एक से लेकर सौ तक तथा सहस्र, दश सहस्र, जग, दशजग आदि के लिये दिये गये हैं। ऐसी संख्याएँ जैसे १३५, ११०३, १०५१५ आदि बीच की संख्याओं के लिये विशेष उपपन्न से काम लिया जाता है जो कि नीचे दिखिया जाता है।

(१) सौ या सहस्र या जग के पूर्व 'आधिक' शब्द या 'उपर' शब्द जोड़ देना, यथा :—

एक सौ पैंतीस मनुष्य उपस्थित हैं—पञ्चविंशतिशतं एकं शतं मनुष्याणामुपस्थितम् । अथवा पञ्चविंशतिशतं शतम् ...

दो सौ इकतालीस आदिमियों के ऊपर जिनका लगाया गया, और तीन सौ उत्तर के सत्रा हैं । मनुष्याणामेकवतिशतं-शिकशः शतयोः (एकवतिशतशतयोः शतयोः वा) उपरि अर्थ-शतः आदिभ्यः; एकानपञ्चशिकानां अथाणां शतानामुपरि कल्प-शतः ।

एक जग पन्द्रह हजार तीन सौ बत्तीस—शतत्रिंशदधिक-त्रिंशतानामपञ्चदशशतं सहस्रानि एकं जगच्च ।

इसी प्रकार 'आधिक' और 'उत्तर' शब्द के योग से और भी

संख्याएँ बनाई जा सकती हैं ।

कमी कमी 'च' जोड़ते जाते हैं; जैसे—२३५ द्वैं शत पञ्चविंशत् ।

(२) कमी कमी संख्याओं के बोलने में हम लोग दो कर्म दो,

चार कर्म पाँच सौ इत्यादि में कर्म शब्द का प्रयोग करते हैं—संस्कृत

में इस कर्म शब्द का बोधक ऊन शब्द जोड़ा जाता है; यथा—दो कर्म

दो सौ—द्यूने शत, द्यूने शतद्वय, द्यूने शतद्वयी इत्यादि । चार

कर्म पाँच सौ—चतुरणपञ्चशतानि, चतुरण शतपञ्चवत्तयम् इत्यादि ।

उदाहरण के लिए कुछ ऐसी संख्याएँ ऊपर दो दी गई हैं ।

१०२—कम का भेद बतलाने के लिए संस्कृत के शब्द बहुधा

'सर्वनाम' में सम्मिलित किये जाते हैं । वस्तुतः यह कमवाची विशेष-

ण्य है इस लिए यहाँ दिये जाते हैं । मुख्य २ ये हैं:—

(क) अन्य (दूसरा), अन्यतर (जब दो दूसरों में से एक के

विषय में कुछ व्यवहार हो चुका हो तो दूसरे के विषये यह शब्द

प्रयोग में आता है), इतर (दूसरा) तथा (किम्, किम्, यह और तब

सर्वनामों से इतर और इतर प्रत्यय जोड़ कर बने हुए) कतर

(दो में से कौन सा), कतम (दोसे अधिक में से कौन सा), यतर

(दो में से जो सा), यतम (दो से अधिक में से जो सा), ततर

(दो में से वह सा), ततम (दो से अधिक में से वह सा) शब्दों के

रूप तीनों लिङ्गों में चलते हैं और एक समान होते हैं । उदाहरण

के लिए 'अन्य' शब्द के रूप दिखाम-जाते हैं:—

विष्णुः	:।।।।।।।।।।	विष्णुः	०५
ब्रह्मः	:।।।।।।।।।।	ब्रह्मः	०६
:।।।।।।।।।।	विष्णुः	विष्णुः	०७
:।।।।।।।।।।	ब्रह्मः	ब्रह्मः	०८
:।।।।।।।।।।	विष्णुः	विष्णुः	०९
ब्रह्मः	:।।।।।।।।।।	ब्रह्मः	१०
विष्णुः	ब्रह्मः	विष्णुः	११
ब्रह्मः	विष्णुः	ब्रह्मः	१२

ॐ नमो भगवते वासुदेवाय

विष्णुः	:।।।।।।।।।।	विष्णुः	०५
ब्रह्मः	:।।।।।।।।~।।	ब्रह्मः	०६
:।।।।।।।।~।।	विष्णुः	विष्णुः	०७
:।।।।।।।।~।।	ब्रह्मः	ब्रह्मः	०८
:।।।।।।।।~।।	विष्णुः	विष्णुः	०९
ब्रह्मः	:।।।।।।।।~।।	ब्रह्मः	१०
विष्णुः	ब्रह्मः	विष्णुः	११
ब्रह्मः	विष्णुः	ब्रह्मः	१२

ॐ नमो भगवते वासुदेवाय

ॐ नमो भगवते वासुदेवाय

प्र० हिं पूर्वः पूर्वसं पूर्वो पूर्वो

पूर्व
पूर्वलिङ्ग

(ख) पूर्व (पहला अथवा पूर्वा), अवर (बादवाला अथवा पच्छिमी), दक्षिण (दक्षिणी), उत्तर (उत्तरी), पर (दूसरा), अपर (दूसरा) और अवर (नीचेवाला) इन शब्दों को रूप एक समान चलते हैं और तीनों लिङ्गों में होते हैं। उदाहरण के लिए 'पूर्व' शब्द के रूप दिए जाते हैं।

प्र०	अन्धा	अन्ध	अन्धाः
हिं	अन्धाम्	अन्धे	अन्धाः
सं	अन्धया	अन्ध्याम्	अन्ध्याभिः
च०	अन्धस्यै	अन्ध्यास्याम्	अन्ध्यास्यः
प०	अन्धस्याः	अन्ध्यास्यासु	अन्ध्यास्यः
प०	अन्धस्याः	अन्ध्यास्यासु	अन्ध्यास्यः
सं	अन्धस्यासु	अन्ध्याः	अन्धासि

कीलिङ्ग

विशेषण विचार

पूर्वाः	पूर्वाः	पूर्वाः	५०
पूर्वाः	पूर्वाः	पूर्वाः	५०
पूर्वाः	पूर्वाः	पूर्वाः	५०
पूर्वाः	पूर्वाः	पूर्वाः	५०
पूर्वाः	पूर्वाः	पूर्वाः	५०

श्रीलङ्का

पूर्वाः	पूर्वाः	पूर्वस्य, पूर्व	५०
पूर्वाः	पूर्वाः	पूर्वस्य	५०
पूर्वाः	पूर्वाः	पूर्वस्य, पूर्व	५०
पूर्वाः	पूर्वाः	पूर्वस्य	५०
पूर्वाः	पूर्वाः	पूर्वस्य	५०
पूर्वाः	पूर्वाः	पूर्वस्य	५०
पूर्वाः	पूर्वाः	पूर्वस्य	५०

नृपसकलङ्का

पूर्वाः	पूर्वाः	पूर्वस्य, पूर्व	५०
पूर्वाः	पूर्वाः	पूर्वस्य	५०
पूर्वाः	पूर्वाः	पूर्वस्य, पूर्व	५०
पूर्वाः	पूर्वाः	पूर्वस्य	५०
पूर्वाः	पूर्वाः	पूर्वस्य	५०

विद्वंस	—	विद्वत्तर , विद्वत्तम
चवुर	—	चवुरतर , चवुरतम
कुशल	—	कुशलतर , कुशलतम

बीच में गुलना करनी हो तो । उदाहरणार्थ :—

दो के बीच में गुलना करनी हो और तमपू जब दो से अधिक के परिवर्द्धित विशेषणों के रूप विशेष्य के अन्वित होते हैं—तमपू जब (तर) और तमपू (तम) प्रत्ययों का जोड़ देना है । इन (क) सब से सीधा माग गुलना करने का विशेषण में तमपू

में जोड़े जाते हैं ।

है । संस्कृत में विशेषणों की गुलना करने के लिए प्रत्यय विशेषणों की दृष्टि से गलत न हो तब भी उसमें हिन्दोपन की गन्ध आती है—'गोपालः प्रथमादाधिकसुन्दरोऽस्ति' चाहे यह वाक्य व्याकरणा में बहुधा अधिक आदि शब्द जोड़ कर गुलना नहीं की जाती ; जैसे अच्छा है, गोपाल से प्रथम कम सुन्दर है, इत्यादि । परन्तु संस्कृत गोपाल अधिक सुन्दर है, मुझसे वह अच्छा है अथवा अंशदा आदि शब्द विशेषण के साथ जोड़ दिए जाते हैं ; जैसे—प्रथम से कृपानर नहीं होता, केवल आवश्यकतन्विसार अधिक, अंशदा, कम १०३—विशेषणों की गुलना के लिए हिन्दी में विशेषण का

५०	पूर्वस्थाः	पूर्वयो	पूर्वोत्तम
५०	पूर्वस्थाम्	पूर्वयोः	पूर्वोत्तम

पट्ट	—	पट्टीयस्,	पट्टि
लघु	—	लघीयस्,	लघि
धनिन्	—	धनीयस्,	धनि
निकट	—	नीदीयस्,	नीदि
अथ	—	अथीयस्,	अथि
त्रिष	—	त्रीयस्,	त्रिष
गुह	—	गहीयस्,	गुहि
द्वेष	—	द्वीयस्,	द्वेषि

(ख) गुणवाची शब्दों के आन्तर या तो तरप् तथा तमप् प्रत्यय जोड़ते हैं, या इयस् (इयस्) और इडन् (इड) । जहाँ शब्दों तरप् अथवा इयस् तमप् अथवा इडन् जोड़ने की आवश्यकता है वहाँ इयस् तमप् और इडन् जोड़ना अधिक मुहूर्तवर्द्धर सम्भवा जाता है । इन दो प्रत्ययों के पूर्व, विशेषण के आन्तम स्वर और उसके उपरान्त यदि कोई व्यंजन हो तो उसका भी (यथा—पट्ट का केषल पट्ट रह जाता है, लघु का लघ्, धनिन् का धन्) जोष हो जाता है । कहीं २ और भी आन्तर हो जाता है । उदाहरणार्थ :—

धनिन्	—	धनिन्तर	, धनिन्तम
महत्	—	महत्तर	, महत्तम
गुह	—	गुहतर	, गुहत्तम
लघु	—	लघितर	, लघित्तम
पयक	—	पयकतर	, पयकत्तम

१०४-ऊपर (४२) कहें आप हैं कि संस्करण में संज्ञाओं की
 नाम विभक्तियाँ होती हैं । सर्वनाम-विचार तथा विशेषण-विचार
 से यह भी बात हुआ होगा कि सर्वनाम और विशेषण की भी इसी

कारक विचार

षष्ठ संज्ञानाम

प्रत्यय	—	प्रत्यय,	शुद्ध
स्वतंत्र	—	स्वतंत्रित्व,	स्वतंत्र
स्विकार	—	स्वतंत्रित्व,	स्वतंत्र
वृद्ध	—	व्ययित्व,	व्यय
युक्त	—	{ यत्नित्व, कर्तृत्व,	{ कर्तृत्व, यत्नित्व
वृद्ध	—	युक्तित्व,	युक्त
सर्व	—	सर्वतंत्रित्व,	सर्वतंत्र
वृद्ध	—	वृद्धित्व,	वृद्ध
कला	—	कलायुक्तित्व,	कलायुक्त
प्रिय	—	प्रत्यय,	प्रत्यय
वृद्ध	—	वृद्धित्व,	वृद्ध

कारक विचार

इस प्रकार कर्तृ, कर्म, करण, सम्प्रदान, अपदान और अधि-करण से कर्मकारक हुए। इन्हीं कारकों के व्यवहार में विभक्तियाँ आती हैं।

क्रिया से जिसका सीधा सम्बन्ध होता हो वही कारक कहला सकता है, ऐसे वाक्यों में जैसे 'शिविन्द' के लड़के शोपाल को प्रथम से पीटा' पीटने की क्रिया से सीधा सम्बन्ध शोपाल (जिसको पीटा) और प्रथम (जिसने पीटा) का है, शिविन्द का ऊँच भी सम्बन्ध नहीं है। इस लिए "शिविन्द को" को कारक नहीं कहाँ सकता। शिविन्द का सम्बन्ध शोपाल से है, किन्तु पीटने की क्रिया के सम्प्रदान में उसका (शिविन्द का) कोई उपयोग नहीं होता। अब कर्मावसार प्रथमा आदि विभक्तियों के प्रयोग पर विचार होता।

प्रथमा

१०५

(क) प्रातिपदिकार्थलिङ्गपरिमाणवचनमात्रं प्रथमा-

प्रथमा विभक्ति का उपयोग केवल शब्द का अर्थ वतलाने के लिए, अथवा केवल लिङ्ग और शब्दार्थ वतलाने के लिए, अथवा परिमाण अथवा वचन वतलाने के लिए किया जाता है।

उदाहरणार्थ—

(१) केवल प्रातिपदिकार्थ—प्रातिपदिक का अर्थ है शब्द, जिसको श्रुतार्थी में (Base) शब्द या (Crude form) शब्द काम कहते हैं।

प्रत्येक शब्द का कुछ नियत अर्थ होता है, और संस्कृत के वैयाकरणों के हिसाब से किसी शब्द में जब तक प्रत्यय लगाकर पद (सुविहृतं पदम्) न बना लिया जाय तब तक उसका अर्थ नहीं समझा जा सकता । यदि किसी शब्द के केवल अर्थ का बोध करना हो तो प्रथमा विभक्ति लगाते हैं— जैसे यदि केवल ' राम ' उच्चारण का ही संस्कृत में यह शब्द निरर्थक होगा— यदि ' रामः ' कहे तब राम शब्द के अर्थ का बोध होगा । इसी लिए संज्ञा, सर्वनाम, विशेषण ही में नहीं, प्रत्यय आत्वर्थों तक में भी संस्कृत वैयाकरण प्रथमा लगाते हैं, यदि न लगाएँ तो उन अव्ययों का अर्थ ही न निकले— जैसे नीचे, उर्ध्वः आदि ।

(२) केवल शब्दार्थ और लिङ्ग— जैसे शब्द विभक्त लिङ्ग नहीं होता (जैसे उर्ध्वः आदि अव्यय) और ऐसे विभक्ता लिङ्ग नियत हैं अर्थात् मालूम है कि यह शब्द केवल पुलिङ्ग में होता है (जैसे वृषः), अथवा केवल नपुंसक लिङ्ग में होता है (जैसे फलम्) अथवा केवल स्त्रीलिङ्ग में होता है (जैसे कन्या) इतनाको छोड़ कर बाकी शब्दों का अर्थ और लिङ्ग दोनों प्रथमा विभक्ति के द्वारा ही जान पड़ते हैं, जैसे— वटः, वटी, वटम् । इन शब्दों में वटः से यह ज्ञात होता है कि यह शब्द पुलिङ्ग में है और इतना अर्थ किनारा है, वटी स्त्रीलिङ्ग है और इतना अर्थ किनारा है, वटम् नपुंसकलिङ्ग है और इतना ही अर्थ किनारा है ।

(३) केवल परिभाषा— जैसे सेरी शीहिः, यहाँ प्रथमा विभक्ति से सेर का परिभाषा विहित होता है । किनारा चावल ? सेर भर चावल— इस अर्थ के लिए यहाँ प्रथमा विभक्ति है ।

सब से पहले पूर्ण निश्चय हो जाना चाहिए ; फिर करना, काम आदि ही वाक्य में प्रधानत्व दिया गया है। क्या करना है इसके बारे में समाधान इस प्रकार है। संस्कृत भाषा में क्रिया अथवा व्यापार को प्रथमा किस नियम अथवा सूत्र से सिद्ध होनी चाहिए। इसका मगिनी पाठ्यते, भोजन स्वाद्यते (प्रथमा विभक्ति में भिजता है। यह में) और कर्मवाच्य का कर्म (हरिः सेवते, पिशा पुत्रः वाहते, भ्राजा (बालकः गच्छति, कन्या फलमश्नुते, लुब्धकाः वृषामारोहन्ति आदि प्रश्न यह उठता है कि सारे संस्कृत साहित्य में कर्मवाच्य का कर्ता हुए दो ही सूत्र प्रथमा विभक्ति के उपयोग के लिए भिजते हैं। अब (ग) संस्कृत-व्याकरणों में ऊपर (क) और (ख) में लिखे समय प्रथमा के एक वचन में कुछ अन्तर पड़ जाता है।

एक केवल आसानी के लिए दिए गए हैं, क्योंकि सम्बोधन करते सम्भन्ना चाहिए कि सम्बोधन की भी कोई आठवीं विभक्ति होती है। समय सम्बोधन के भी रूप कहीं २ दिए गए हैं, इस से यह नहीं सम्बोधन को अलग विभक्ति नहीं मानते। ऊपर संज्ञाओं के रूप देने बालकाः । हे बालकौ; कन्याः । हे कन्याओ आदि। इसी लिए

जैसे :-

प्रथमा विभक्ति का उपयोग सम्बोधन करने में भी होता है।

(ख) सम्बोधने च—

का बोध होता है।

का, ' बालकौ ' से दो बालकों का और ' बालकाः ' कहने से कई बालकों (४) केवल वचन (संख्या)—जैसे ' बालकाः ' कहने से एक बालक

आर्षो । ऊपर कारक (१०४) का व्याख्यान करते समय कहें आप हैं कि क्रिया से सम्बन्ध रखने पर ही कारक हो सकता है । अन्य भाषाओं में किसी में कर्म की प्रधानत्व है और किसी में कर्ता को, जैसे आंगरेजी में कर्ता को । आंगरेजी में कर्ता निश्चित हो जाता है फिर उसके अनुसार क्रिया कर्म आदि आते हैं । परन्तु संस्कृत में क्रिया का निश्चय होना मुख्य है और उसका निश्चय हो जाने पर उसी के सम्बन्ध में अन्य कारक शब्द आते हैं । क्रिया बतला दी जाने पर उसके साथ जिस शब्द का जैसा सम्बन्ध हो उस शब्द का जैसा कारक सम्भन्धा चाहिए । उदाहरणार्थ कहें क्रिया जैसे 'गच्छति' जैसा लीजिए; अब 'गच्छति' से इन बातों का बोध होता है—

(१) क्रिया वर्तमान काल में हो रही है ।

(२) इस क्रिया का सम्प्रादिक कोई अन्यपुरुष एकवचन है । अब कहें ऐसा वाक्य जैसा लीजिए जिसमें "गच्छति" शब्द आता हो, जैसे—

रामः रामं गच्छति—

इस वाक्य में दो शब्द हैं जो अन्यपुरुष और एकवचन में हैं; अर्थात् रामः और रामम् । रामम् कर्मस्थानीय है यह आगे द्वितीया के प्रयोग वाले सूत्रों से व्यक्त हो जायगा, इसलिए यह कर्ता हो नहीं सकता; बाकी यथा 'रामः' शब्द, यही कर्ता हो सकता है । इसी प्रकार कर्मवाच्य के कर्म के विषय में भी क्रिया

के साथ कर्म का जिस शब्द का अन्वय लगा जायगा वही कर्म होगा; जैसे—'सेवते' से यह पता चल जाता है कि कोई अन्यपुरुष एकवचन की संज्ञा कर्म ही सकता है। अब जिस वाक्य में 'सेवते' किया भावे जिसका सम्बन्ध कर्म रूप ही से सिद्ध हो अन्य से नहीं वही कर्म होगा; जैसे—'हरिः सेवते इत्यादि ।

इस प्रकार यह सिद्ध हुआ कि कर्तृवाच्य में किया का कर्ता और कर्मवाच्य में किया का कर्म यह भी प्रथमा विभक्ति में होता है ।

१०६ द्वितीया

(क) कर्तुरित्यतमं कर्म—

“ क्तिप्सो वाक्य में प्रयोग किए गए पदार्थों में से जिसको कर्ता सेव से अधिक चाहता है उसे कर्म कहते हैं”, पण्डित ने कर्म कारक की इस प्रकार परिभाषा की है ।

“ जिस वस्तु या पुरुष के ऊपर किया का फल समाप्त होता है उसे कर्म कहते हैं ” यह हिन्दी तथा अंग्रेजी में कर्मकारक की परिभाषा बतलाई जाती है, किन्तु साहित्य में ऐसे अनेकों उदाहरण आते हैं जिन पर किया का फल समाप्त हो जाता है, किन्तु वे कर्मकारक नहीं माने जाते; जैसे—वह घर जाता है । यहाँ यद्यपि 'जाने' का कार्य घर पर समाप्त होता है तथापि 'घर' साधारणतः कर्म नहीं माना जाता । संस्कृत में भी 'घरः

को साधारण नियमों के अनुसार कर्म नहीं मानते, न 'जाना' को सकर्मक किया मानते हैं। पर जो कर्म मानने के लिए साधारण नियमों के अपतिक्त विशेष नियम हैं। इसी प्रकार और भी स्थल दिखाने जायेंगे जो कि कर्म की साधारण परिभाषाजुसार कर्म के अनर्थात् नहीं होते, और जिन्हें कर्म संज्ञा देने के लिए विशेष विशेष सूत्रों को रचना करनी पड़ी।

(ख) कर्माणि द्वितीया—

कर्म को बतलाने के लिए द्वितीया विधिक का प्रयोग होता है।
 जैसे :—

भक्त हरि को भजता है। इसमें 'हरि को' कर्म है, इसलिए हरि शब्द में द्वितीया करनी होगी—भक्तो हरि भजति। प्रत्ययार्थी वदमर्थात्।

(ग) अधिशीङ्गस्यासां कर्म—

जो, स्या, तथा आस्य् वाचिओं के पूर्व यदि अधि-उपसर्ग लगा हो तो इन क्रियाओं का आधार कर्म कहलाता है; अर्थात् जिस स्थान पर इन वाचिओं को क्रियाएं होती हैं वह कर्म होता है; जैसे :—

चन्द्रापीडः मुकटिण्डापट्टम् अधिशीङ्ग्ये—चन्द्रापीड मुकटिण्डा को पट्टी पर लट गया।

१, २, ३ ये सब क्रियाओं के आधार हैं, इसलिए वास्तव में ये अधि-
 करण हैं और इनमें सत्ता ही होती चाहिए थी, किन्तु इस नियम विशेष से
 ये काम हो गए हैं और इनमें द्वितीया ही गई।

संसारमं अधिनियमते—वह अच्छे मार्ग का अनुसरण करता है।
 धन्या सा कामिनी याम् भवन्मनोऽभिनियमते—वह ही धन्य है
 जिसके ऊपर आपका मन लगा है।

अभि तथा नि उपसर्ग जब एक साथ विशेष धातु के पहिले आते हैं
 तो विश का आधार कम कारक होता है, जैसे :—

(ध) अधिनियमते—

यहां ये क्रियाए पठती, आसन और सिंहासन पर, जो आधार
 हैं, उन्हें है इसलिए इन शब्दों को कम कहेंगे और इनमें द्वितीया
 विभक्ति होगी। यदि अधि-उपसर्ग न लगा होता तो आधार के
 अर्थ में सत्ता ही होती—जिहापट्टे शिष्ये, अध्यासने तस्या, सिंहा-
 सने आसते।

भूपतिः सिंहासनम् अध्यासते—राजा सिंहासन पर बैठा है।

बैठता था।

अध्यासने गौभिमोऽधिन्यासा—इस के अधि आसन पर

से कम हो गए हैं।

१, २, ३, ४, ये सभी वास्तव में अधिकरण हैं और नियम विशेष

करणा ही रहता है; जैसे :—

होता है, तब भी 'उपस' का आधार कम नहीं होता, अधि-
जब "उपस" का अर्थ "उपवास करना, न खाना"

उपसना नहीं लगा है।

गाया, क्योंकि "वसति" के पूर्व उप, अउ, अधि, आ में से कोई
पक्षों पर "वैक्याट" कम नहीं हुआ वरिष्ठ आधार ही रह

पदों हरि: वैक्याट वसति ।

हरि वैक्याट में वास करते हैं ।	}	हरि: वैक्याटम् उपवसति
		हरि: वैक्याटम् अधिवसति
		हरि: वैक्याटम् अउवसति
		हरि: वैक्याटम् आवसति

उपसना लगा हो तो क्रिया का आधार कम होता है; जैसे :—
यदि वसं याति के पूर्व उप, अउ, अधि, आ इनमें से कोई

(व) उपान्वय्याङ्वसः —

'निविशते यदि युक्तशिक्षापदे' ।

होगी; जैसे :—

यदि अस्मिन्—साय साय न आकर केवल एक ही शब्द तो द्वितीया न

१ धिक् के साथ कभी कभी प्रथमा और सम्बोधन भी होते हैं ; जैसे—
 धिनिचं दृष्टिः, धिनाथः कष्टसंशयाः ; धिक्, मूढ ।

नोट—अपर के उदाहरणों से स्पष्ट है कि 'दोनों' और, 'सभी' और, 'अपर ऊपर', 'नीचे नीचे' के साथ हिन्दी में "का" परसर्ग लगता है,

रावण को कोई नहीं मार सकता ।

न रामम् ऋते कौऽपि रावणं हन्तुं शक्नोति—राम के विना

अव्ययि लोकम्—संसार के नीचे नीचे ।

नवान् मेघान् अधोऽधः—नए बादलों के नीचे ।

अधोऽधो लोकं पातालः—पाताल सब लोकों के नीचे है ।

उपर्युपरि लोकं हरिः—हरि सब लोकों के ऊपर है ।

धिक् त्वां पापिनम्—तुम् पापी को धिक्कार है ।

धिक् पशुनम्—बुधुलखोर को धिक्कार है ।

सर्वतः ऊष्णं गोपाः—ऊष्ण के सभी ओर जाते हैं ।

वैसे—उभयतः ऊष्णं गोपाः—ऊष्ण के दोनों ओर जाते हैं ।

उभयतः, सर्वतः, धिक्, उपर्युपरि, अधोऽधः तथा अव्ययि शब्दों की जिससे साहित्यकारों पर ई जाती है उसमें द्वितीया होती है;

द्वितीयाश्चित्तानेषु, ततोऽप्यग्रापि दृश्यते ॥

(छ) उभयवर्तमाः कायां, धियुपर्यादिषु त्रिषु ।

वने उपवसति—वन में उपवास करता है ।

२ इति के साय कमी कमी सप्तोपन भी होता है ; जैसे :—

प्रकार आश्रितः परितः, समया, निकषा के साथ भी होता है ।

है । प्रति के साथ द्वितीया में पठो लाती है, संस्कृत में द्वितीया, द्वितीया

नाट—पठो भी द्वितीया और संस्कृत दोनों के व्यवहार में विभिन्नता

आर (कन्या के प्रति) को मूल होता है ।

मातुः इदं कन्यां प्रति स्निग्ध भवति—माता का इदं कन्या की

हो या ठाम—इस भाव ।

आमं समया निकषा वा—आम के समीप ।

निकषा विद्या ।

स्वामि वेदां परितो निराख्यत—राज्यों को वेदों के चारों ओर से

खड़े थे ।

परिजनः राजानम् आश्रितः तस्यां—नौकर लोग राजा के चारों ओर

निकषे सन्निवृत्ता पाठे जाती है उसमें द्वितीया होती है ; जैसे :—

(समीप), निकषा (समीप), इति, प्रति (और, तरफ) शब्दों की

आश्रितः (चारों ओर या सब ओर), परितः (सब ओर), समया

(व) अश्रितः परितः समया निकषा इति प्रयोगोऽपि—

अनुवाद के समय इसका ध्यान रखना चाहिए ।

किन्तु संस्कृत में का, की स्थानीय पठो न लाकर द्वितीया लाती है ।

की समाप्ति थी थीजल लम्बी है।

समा वैश्वणी राजन् शतशैजलमायता—हे राजन्, विश्वणी

कोशं कुटिला नदी—नदी कोस भर तक डूबी है।

तक लगातार तप किया।

सहस्र वर्षाणि राजसः तपस्वसवान्—राजस ने हजार वर्ष

बतादि वर्षाणि वेदम् अधिजा—चार वर्ष तक वेद पढ़ा।

सं द्वितीया होती है; जैसे—

वस्तु कुछ देरी तक लगातार ही तो समय और मार्गवाक अर्थ

जब कोई किया लगातार कुछ समय तक होती रहे या कोई

(२) काछाःवनोरत्नपत्नसंयोगे द्वितीया—

नोट—यहाँ भी द्विती सं पढ़ी होती है और संस्कृत सं द्वितीया।

बोले सं समर्थ है।

वामनरेण कोऽन्यः प्रतिकर्तुं समर्थः—गुहारे विना दूसरा कौन बर्तना

जायता।

रामम् अनरेण न कश्चिद् जानामि—राम के बारे में मैं कुछ नहीं

अनरा त्वां मां हरिः—गुहारे हमारे बीच मैं हरि है।

की जिससे सज्जकतर प्रतीत होती है उसमें द्वितीया होती है; जैसे—

अनरा (बीच में), अनरेण (विषय में, विना, खूब कर) आदों-

(५) अनरानरेण युक्ति—

चतुर्थी होती है ; जैसे . —

मैं शरीर से व्यापार करना पड़ता है तो उस काम में द्वितीया या तम, चतुर्थी आदि) का काम मांग नहीं रहता है और क्रिया निपादन जब कि मध्यक चतुर्थी (पूर्वा यादृक् क्रिया अथ 'जाना' हो जैसे या,

(६) मध्यकर्मणो द्वितीयाचतुर्थी चोद्योगान्त्वनि

यहाँ दक्षिण, उत्तर ही दोनों ओरों से पुनर्प्राप्य है ।

उत्तर ओर पर है ।

जगत्तः पनपविग्रहविशेषात्सदीय—यहाँ पर ऊपर के सहज के

दक्षिण, दक्षिण—दक्षक के दक्षिण ।

उत्तर ही - यही के उत्तर ।

यस्य आत्म्य वा दक्षिण—गर्भ के दक्षिण की ओर ।

द्वितीया या तमी होती है ; जैसे :—

पुनर्प्राप्य अथ की जिससे सन्निकटता प्रतीत होती है उसमें

(७) पुनर्प्रा द्वितीया

श्रीमती श्रीणि विस्तीर्णा सुविभक्तमहापथा ”

“आपता दया च द्वे च योजनानि महापरी ।

लगाती थी ।

श्रीणी और तीस योजन लम्बी थी—जब मैं अधिक सुन्दर

वानरश्रेष्ठ (हनुमान जी) को परछाईं तो कि दया योजन

ऊँचा वानरसिंहस्य जब चक्रतराऽभवत् ॥

दयायोजनविस्तीर्णा विधायाजनापता ।

गृहस्थ निकट, निकटत, निकट वा ।
वनस्थ, वनादे वा अतिविक, अतिविकत, अतिविके वा ।

ग्रामात्, ग्रामस्थ वा दूरं, दूरेण, दूरत, दूरे वा ।
ग्रहार्थं संहिताया, वृत्तिया, पञ्चम्या अथवा सप्तम्या होता है ; जैसे—
दूर, अतिक (निकट) तथा इलके समान अर्थ रखने वाले

(७) दूरान्तिनकारार्थो द्वितीया च ।

पर-वाङ्मत्या सुसुखी जगाम ।

अवस्थामा कि न यातः स्थिति ते ।

विद्या वदति विनयं, विनयाद् याति पात्रताम् ।

तद्वानं सुसुरसि वितीरवरो रहस्यपात्राय न पतिवमथ्या ।

नरपतिहितकलां इष्यतां याति लोके ।

वदुर्था नहीं हो सकती । इसी प्रकार :—

द्विजानां द्विजानां पङ्कता ; एवं इवमं शरीर-व्यापार नहीं होता ; इसलिये

विषमं कि जाने वाले को हाथ, पैर अथवा शरीर का और कोई अङ्ग नहीं

है ; जैसे—मनसा हस्तिं अजति । यहाँ पर हस्ति के पास मन के द्वारा जाता है—

जहाँ शरीर से व्यापार नहीं करना पड़ता वहाँ केवल द्वितीया होती

गच्छति ।

यासु का कर्म " माता " हो तो केवल द्वितीया होती है ; जैसे—पश्यान्

द्विजानां पङ्कता है, इस लिये गृह, इहल्य वृत्तां होता है । यदि गत्यर्थक

है, और घर जाने में हाथ, पैर तथा शरीर के और अङ्गों को द्विजाना

गृहं गृहलय वा गच्छति । यहाँ पर ' गृह ' माता नहीं है, बल्कि स्थान

(न) दृष्ट्वात्पचत्तं षड्दोषात्तच्छिब्रं शोषिभिर्मयस्यसिपाम् ॥
 कमुक स्यात्कथितं तथा स्यात्तद्वैकेश्वरम् ॥

दृष्ट् (दृष्टना), याच् (माँना), पच (पकाना), दृष्ट् (दृष्ट
 ना), दृष (रोकना, लंघना), प्रच्छ (पृञ्जना), चि (दृक्कटा करना),
 च् (कटना) यास् (यासन करना), लि (जीतना), मय्य (मथना),
 मुप् (चुराना), नी (ली जाना), इ (हरेना), कृप् (खिचना),
 च् (लीना), यह यावुप् द्विकर्मक है : वैसे—

गां वीतिष पयः—गाय से दूध दूहता है ।

वलिं याचते वसुधास्य—वलि से पुष्पी माँता है ।

तद्वृत्तान् शोचन् पचति—चावलाँ का सात पकाता है ।

गातिं शतं दृक्कथयति—गातीँ पर एक सौ कपू दूख बनाता है ।

मज्जनवदण्डि गाम्—गाय को दाहें में धरता है ।

मायावकं पश्यान् पच्छति—मायावक से रास्ता पृञ्जता है ।

पुत्रमयतिचिनाति फलानि—पुत्र के फलों को दृक्कटा करता है ।

मायावक यमं शूते याति वा—मायावक से यमं करता है ।

शतं जयति दैवदत्तम्—दैवदत्त से एक सौ जीत जाता है ।

सुधां चौरनिधिं मन्वाति—चौरसंगार से अमृत मथता है ।

दैवदत्तं शतं मुष्णति—दैवदत्त से एक सौ चुराता है ।

आममजां मयति, हसति, कथति, वदति वा—यकीँ को गाँव में ले
 जाता है ।

इन वाचियों के समान अर्थ रखने वाली वाच्यें भी द्विकर्मक होती हैं ; जैसे—

मायावक धर्म आपसे धर्म था ।

बलि वसुधा भिजले । इत्यादि

ऊपर कही हुईं उदाहरित वाचियों के प्रधान कर्म से जिनका सम्बन्ध होता है वे अकथित अर्थात् अप्रधान या गौण कर्म कहे जाते हैं; जैसे—दुहूँ का प्रधान कर्म "दूध" है, दूध से सम्बन्ध रखने वाली है "गाय" ;

"गाय" अकथित अथवा अप्रधान कर्म है । इसी प्रकार "अवसृष्टि"

का प्रधान कर्म "गाय" है, गाय से सम्बन्ध रखने वाली "बाधा" है ;

"बाधा" अकथित कर्म है ।

पय, वसुधा, आदंन इस विषय प्रधान कर्म कहे जाते हैं क्योंकि वे कर्ता के दृष्टव्य हैं और कर्म खोल कर दूसरे कारक हो ही नहीं सकते । गाय, प्रजय, मायावकम् इत्यादि अप्रधान कर्म हैं ; क्योंकि वे कर्म के अतिरिक्त दूसरे कारक भी हो सकते हैं ; जैसे—

' गां दोगिय पयः ' के बदले गीः (पंचमी) दोगिय पयः ;

" अन्नं अवसृष्टिं गाम् " बने अवसृष्टिं गाम्,

" मायावकं प्रधानं पृच्छति " मायावकात् प्रधानं पृच्छति,

इत्यादि कह सकते हैं ।

(५) गौणे कर्माणि दुर्बलादेः प्रधाने नीदृक्तेष्ववस्थासु ।

त्रिभक्तिः प्रथमा श्रेया द्वितीया च तदन्वयाः ॥

(५) ऐसी धातु विनका कोई कर्म न है, जैसे—उठन

उत्तर (वाचना) आदि, और—

(६) ऐसी धातु विनका कर्म कोई शब्द है, जैसे—पढ़ (पढ़ना)

आदि ।

(३) ऐसी धातु विनका शब्द वाता है, जैसे—भड़, अढ़, सुन्न

है, जैसे—खुँ (जानना), झा (जानना), चिढ़ (जानना) आदि ।

(२) ऐसी धातु विनका शब्द कुछ समझना या सोच प्राप्त करना

आदि ।

(१) ऐसी धातु विनका शब्द जाना है, जैसे—गम, या, ह्य

सा पी (कर्म) ।

(८) गतिवृत्तिप्रत्ययसामान्यशब्दकर्मकर्मकामाणाणाणि कर्ता

{ विधत्ते, कथत्ते, उच्यते वा ।
तेन अथा ग्रामं नीयते,

{ कर्तति, वदति वा
सेऽसां ग्रामं नयति, वदति }

देवः समुद्रं सुधां ममन्थे

देवाः समुद्रं सुधां ममन्थु

गोपन धनुः पथा दृष्टव

गोपः धनुं पथा दृष्टिव

कर्मवाच्य

कर्मवाच्य

कर्म, वह के गौण कर्म से द्वितीया होती है ; जैसे—

है ; उप कर्मां से अर्थात् दृष्ट, से सुप् एक के प्रधान कर्म से और नी, है,

एक के गौण कर्म से और नी, है, कर्म, वह के प्रधान कर्म से प्रथमा जागते

उपर कही हुई द्विकर्मक धातुओं से कर्मवाच्य बनते हैं दृष्ट से दोकर सुप्

(क) सायकतम करणम्—
 अर्थि अपनै कार्य की सिद्धि में कर्ता जिसकी सब से अधिक
 सहायता लेता है उसे करण कहते हैं; जैसे—

१०७—तृतीया

गोट—श्रेणार्थक जाना से भेजा, चलना से चलाना आदि होते हैं।

साधारण रूप	श्रेणार्थक रूप
शयवः स्वर्णमाख्यम्	शयवम् स्वर्णमाख्यम्
स्वै वेदाथम् अविदुः	स्वान् वेदाथम् अवेदथम्
देवा अमृतम् आश्वम्	देवान् अमृतम् आश्वम्
विधिः वेदम् अथैत	विधिं वेदमथापथम्
पुत्री सखि आरु	पुत्रीं सखि आरुम्

को जल में बिठाया, वही गेरे शरणदाता है।

अथ समकथा, देवताओं को अमृत खिलाया, ब्रह्मा को वेद पढ़ाया, पुत्री

अथर्वि जिन आदिरे वे शत्रुओं को स्वर्ण भेजा आरसीओं को वेद का

आसपन सखिजे पुत्री, यः स मे आहरिषि ।।

आशवच्चामृतं देवान्, वेदमथापथं विधिम् ।

शय्वनामथम् स्वान्, वेदाथं स्वानवेदथम् ।

थक में काम हो जाता है; जैसे,

इतना साधारण दशा में जो कर्ता रहता है वह शिञ्जल अथवा श्रेणार्थक

राम पानी से मुँह धोता है—

यहाँ पर साधारण रूप से तो मुँह धोने में राम अपने हाथ तथा जलपात्र—दोनों की सहायता लेता है; यदि हाथ न लगावेगा तो मुँह किस प्रकार धो सकेगा, और यदि जलपात्र न होगा तो जल किसमें रखेगा। अस्तु, यह सिद्ध हो गया कि राम अपने हाथ तथा जलपात्र दोनों की सहायता लेता है; किन्तु देखा यह है कि मुँह धोने में सबसे अधिक आवश्यकता किसकी पड़ती है। इस वाक्य में जितने शब्दों का प्रयोग किया गया है उनके देखने से यह स्पष्ट है कि मुँह धोने में सब से अधिक सहायता

“पानी” की है इसलिए “पानी” करना कारक है और “से” करना कारक का चिह्न है।

नोट—किसी वाक्य में जो सब से अधिक आवश्यक सहायक हो उसी को करना कहेंगे। वाक्य से बाहर उससे अधिक भी सहायक हो सकते हैं किन्तु उनका विचार नहीं किया जाता; जैसे— राम “हाथ से” मुँह धोता है। यहाँ “हाथ से” करना कारक है यद्यपि ‘जल’ हाथ से भी अधिक आवश्यक है; किन्तु वह वाक्य में न होने से करना कारक नहीं है।

(४) करना पृथ्वीया—

अध्यात करना कारक का वाच्य करने के लिये पृथ्वीया विभक्ति का प्रयोग होता है। एवं “राम पानी से मुँह धोता है” इसमें

“पानी से” का संस्कृतवृत्त जल शब्द जल शब्द के तृतीयान्त से हुआ;
यथा जलन—रामः जलनं मीनं प्रजालयति ।

(ग) अत्रिके कर्तारि तृतीया—

अथर्वि कर्तृवाच्यं मं जो कर्ता रहता है वह कर्मवाच्य तथा
भाववाच्य मं तृतीयान्त हो जाता है ; जैसे—

रामो हलिन—कर्तृवाच्यः रामेण हल्यते—कर्मवाच्य ।

रामः स्वपति—कर्तृवाच्यः रामेण स्वप्यते—भाववाच्य ।

अहं जीवामि—कर्तृवाच्यः मया जीव्यते—भाववाच्य ।

(घ) प्रकृत्यादिभ्य उपसंख्यानम्—

अथर्वि प्रकृति आदि (स्वभावदि) अर्थो मं तृतीया होती है ;
जैसे—प्रकृत्या द्यावृः—स्वभाव से द्यावृः ;

नामा प्रयामोऽयम्—यह प्रयाम नामक है ;

सुखेन जीवति—सुख से जीता है ; अथर्वि सुखपूर्वक जीता है ;
शिशुः क्लेशेन स्थारं प्राप्नोति—बच्चा कठिनता से खंडा हो

पता है ;

अर्जुनः सरलतया पठति—अर्जुन आसानी से पढ़ लेता है ।

नोटः—इन सब उदाहरणों के देखने से यह स्पष्ट है कि यह
सूत्र प्रायः उन स्थलों में लागता है जहाँ अर्थो मं क्रियाविशेषण या
क्रियाविशेषण वाच्य कहलाते हैं । उदाहरणार्थ ऊपर के वाक्यों में
आप ह्य तृतीयान्त “ प्रकृत्या—Naturally (adverb) या By

nature (adverbial phrase) से; नामा—By name (adverbial phrase) से; सुखेन—Happily अथवा In happiness (adverbial phrase) से; क्लेशेन—With difficulty (adverbial phrase) से; सरलतया—Easily (adv.) या With ease (adverbial phrase) से अर्थात् इति है।

(३) अपवर्ग वृत्तियाँ

फलप्राप्ति अथवा कार्यसिद्धि को "अपवर्ग" कहते हैं; और अपवर्ग के अर्थ का बोध करने के लिए कालवर्षा तथा मार्गवर्षा शब्दों में वृत्तियाँ होती हैं; अर्थात् जितने "समय" में या जितना "मार्ग" चलते चलते कोई कार्य सिद्ध हो जाता है, उस "समय" और "मार्ग" में वृत्तियाँ होती हैं; जैसे—

मासेन व्याकरणात् अर्थोत्तवान्—महीने भर में व्याकरण पढ़ लिया, अर्थात् महीने भर व्याकरण पढ़ा और महीने में ही आया, एवं पढ़ने का कार्य महीने भर में सिद्ध हो गया।

काशेन पुस्तकं पठितवान्—कोस भर में पुस्तक पढ़ डाली; अर्थात् एक कोस चलते चलते पुस्तक पढ़ डाली। इसी प्रकार

वर्षेभ्यः वर्षापूर्हे निर्मापितवान्—चार वर्षों में घर बनवा लिया।

पञ्चविंशत्या दिवसैः अयमितं अन्धं लिखितवान्—पचास दिन में

इसने यह अन्ध लिख डाला।

सप्तमिः द्विवैः निरुक्तो जातः—सात दिन में चौराहा हो गया ।
 योजनाभ्यां कथां समासवान्—दो योजना भर में कहानी खतम

कर दी ।

(छ) सहस्राक्षसप्तसप्तयेन तृतीया

सह, साकं, सार्धं, समं, इन सब शब्दों का अर्थ "साथ" होता है । इनके प्रयोग में तृतीया आती है ; जैसे—

रामः जानक्या सह, साकं, सार्धं, समं वा गच्छति—राम
 जानकी के साथ जाते हैं । इसी प्रकारः—

पुत्रेण सह पिता गच्छति—पिता पुत्र के साथ जाता है ।

द्विमान् वानरैः सह जानकीं मारुतामास—द्विमान् जो मे
 वानरों के साथ जानकी को खोजा ।

मया सह कौल—मेरे साथ खेला ।

उपाध्यायः शिष्यैः सह स्नानि—उपाध्याय विद्यार्थियों के
 साथ नहाना है ।

चौद—'साथ सङ्ग', आदि के साथ जो भव्त्वं आता है, उसमें द्विवी
 सं—का—जो षष्ठी का स्थानीय है बनाया जाता है; किन्तु संकेत में
 तृतीया बनाई जाती है ।

(ज) पृथग्विजानानामिस्तेतृतीयाऽन्वयस्त्वाम् ।

पृथक् (अलग), विना, नाना प्रकारों के साथ तृतीया, द्वितीया
 तथा पञ्चमी विभक्तियों में से कोई एक हो सकती है; जैसे—

रामेण, रामं, रामाद् विना दशरथा नजीवत्—राम के विना दशरथ नहीं जिए ।

सीता चतुर्दशवर्षाणि रामं, रामेण, रामाद् वा पशुवत्स—
सीता चौदह वर्ष तक राम से अलग नहीं ।

जलं, जलेन, जलाद् विना कमलं स्यात् न शकनोति—जल के
विना कमल नहीं उठर सकता ।

अयं, अयमेव, अयाद् विना नरा न जीवति—अय के विना
मनुष्य नहीं जीता ।

कौरवाः पाण्डवेषु—कौरव लोग पाण्डवों से
अलग रहते थे ।

(क) येनाद्धिविकारः

शरीर के जिस अङ्ग में खराबी रहती है उसमें पृथ्वी होती
है; जैसे—

अद्यात्ता काणः—एक आँख का कान ।

द्वन्द्वसः शिरसा खण्डाऽस्ति—द्वन्द्वस सिर का भाँजा है ।

गिरिधरः कर्णेन धरिः—गिरिधर कान का बहुरा है ।

रामेणः पादोन खञ्जः—रामेण पैर का लँगड़ा है ।

सुरेशः कट्या ऊञ्जः—सुरेश कमर का ऊँचड़ा है ।

यहां भी हिन्दों के-का-के स्थान में पृथ्वीया का प्रयोग संस्कृत
में होता है ।

वसं तुनीया ही है; जैसे—
 पुत्रोत्पन्न दृष्टो हरिः—पुत्र के कारण हरि दिखाने पर
 अत्यन्त वसति—अत्यन्त के प्रयोजन से रहता है।
 धनपरिश्रमो भवति—धन परिश्रम से होता है।
 तेनापराधेन दृष्टोऽसि—उस अपराध के कारण तुम दृष्टनीय हो।
 बुद्धिः विद्या वर्धते—बुद्धि विद्या से वर्धती है।
 हेतु सं प्रवर्तनी भी होती है; यथाः—

(३) हेतु तुनीया।
 मां लोकावदश्रवणवृत्तौः श्रुतस्य किं न सद्यः कृतस्य ।
 तुला श्रौत उपमा के साथ तुनीया ही होती है—'तेन तुला उपमा वा'।
 रजता ।

नाथं मया मम वा समं पराक्रमं विभक्ति—यह मेरे समान पराक्रम नहीं
 बराबर बर्ता नहीं था।
 दुर्गोपनी भीमो भीमस्य वा तुयो बलवान् नारीव—दुर्गोपन भीम के
 या समान ।

केश्यस्य, केश्येन वा तुल्याः, सदथाः, समी वा—केश्य के बराबर
 अथवा षष्ठी होती है; जैसे—

तुल्य (समान, बराबर) का अर्थ बराबरी वाले शब्दों के साथ तुनीया
 " तुला " तथा " उपमा " इन दो शब्दों को जोड़ कर शेष सब

(४) तुल्याश्रित्वोपमाया तुनीयाऽन्वयस्येति

विद्यां वदन्ति विनयं विनयाद्याति पात्रताम् ।

पात्रवर्द्धनमाप्तौ च पात्रं वतः सुखम् ॥

प्रजानां विनयघातान्द्रव्यान्मरणादपि ।

स पिता पितरन्तासां केषां जन्महेतवः ॥

सर्वद्रव्येषु विधैव द्रव्यमाहुर्युक्ततमम् ।

अक्षयं विद्यादानं सर्वेषां च यथासाधम् ॥

यथा प्रदत्तानाञ्चन्द्रः प्रतापान्नपती यथा ।

तथैव सोऽभूदन्वर्थी राजा प्रकृतिरञ्जनात् ॥

१०८-चतुर्थी

(क) कर्मणा यथापिप्राप्तं स मत्प्रदत्तम्—

जिसे कोई चीज दी जाय उसे मत्प्रदान कहते हैं; जैसे—“आज्ञा
को पाय देता है”—यहां पर “आज्ञा” मत्प्रदान है ।

(ख) चतुर्थी मत्प्रदानं

अर्थात् मत्प्रदान में चतुर्थी होती है । इस नियम के अनुसार
ऊपर के उदाहरण में “आज्ञा” चतुर्थी में होगा; जैसे—“आज्ञाया
यां ददाति ।” इसी प्रकार महां पुस्तकं देहि—मुझे पुस्तक दे ।

(ग) देव्यर्थानां मीमाणाः

कच् चतुि के योग में तथा कच् के समान अर्थवाली चतुर्थी के
योग में प्रत्यय होने वाला मत्प्रदान कहलाता है; जैसे—

स्वामी भूत्याय कथयति—मालिक नौकर पर क्रोध करता है।
 ऊपर क्रोध किया जाता है वह सम्प्रदान समझा जाता है; जैसे—
 इन धर्मियों के समान अर्थ रखने वाली धर्मियों के योग में जिसके
 अर्थात् क्रोध, ईर्ष्या, ईर्ष्या, ईर्ष्या, तथा अस्वयं धर्मियों के योग में तथा
 (४) कथयति स्वामीभ्यां यं प्रति क्रोधः ।

लिया है।

गोविन्दो रामाय लब्ध धारयति—गोविन्द ने राम से एक लाख उधार
 रखा; अथवा अर्थ धारयति—राम ने अथवा अर्थ से एक सौ कर्ज लिया है।
 देने वाले' की सम्प्रदान संज्ञा होती है; जैसे—
 " धारि " (उधार लेना, कर्ज लेना) धारि के योग में महाजन 'कर्ज'

(५) धारोक्तमणः ।

इसलिए विष्णु, बालकय और पुरुषय में वृत्तियाँ हैं।
 और उदाहरण नं० ३ में आज्ञा से प्रसन्न होने वाला "पुरुष" है;
 उदाहरण नं० २ में लड़कियों से प्रसन्न होने वाला " बालक " है;
 यहाँ पर उदाहरण नं० १ में भक्ति से प्रसन्न होने वाले "विष्णु"
 वाप ही पुरुष की आज्ञा स्वर्ण नहीं जाता।

(३) सम्प्रदाय भक्तवत् पुरुषाय भोजनं न स्वदेते—अच्छी तरह
 बनाते हैं।

(२) बालकय भोदका रोचते—लड़के को लहलहा अच्छे
 (१) विष्णु रोचते भक्तिः—विष्णु की भक्ति अच्छी लगती है।

गङ्गादेव को जाता है।

सत्याय गङ्गादेव गच्छति (सर्वे गङ्गादेव गच्छति)—सर्वे के लिए

उत्थानाय यतते (उत्थातुं यतते)—उठने की कोशिश करता है।

शयनाय दृच्छति (शयितुम् दृच्छति)—सोना चाहता है।

भावनाक याग भवत् स चतुर्थी कर दी है। इसी प्रकार :—

लिए " होता है। वही (यज्ञ करने के लिए) अर्थ पाने के लिए इस

धातु में विसुन् जोड़ने से " यद् " बनता है, जिसका अर्थ " यज्ञ करने के

इसमें " याग " भवत् "यज्ञ" धातु से बना हुआ भाववाचक है। यज्ञ

यागय याति—(यद् याति)—यज्ञ करने के लिए जाता है।

लिए उस धातु से बना हुआ भाववाचक सशो स चतुर्थी होता है; जैसे—

है (जैसे अग्निम खाते के लिए, पशुम पीने के लिए आदि) वही अर्थ पाने के

अर्थ निकलता धातु में विसुन् प्रत्यय (के लिए) जोड़ने से जो अर्थ निकलता

(४) विसुन् भाववाचक

काप किया।

सीता रावणाय अकथत्—सीता जी ने रावण के ऊपर

शतः सर्वभ्यां द्रुहति—शत लोग सब से द्रोह करते हैं।

करता था।

दुर्विधानः पण्डितैश्च द्रुहति स्म—दुर्विधान पण्डितों से दुर्व्या

करते हैं।

खलाः सज्जनैश्च असुयति—दुष्ट लोग सज्जनों में घेव निकाला

दानय धनमजंघति (दानं धनमजंघति)—देने के लिए धन

कमाता है ।

(ष) तादृश्यं चतुर्थी वाच्या—

(१) अर्थात् जिस प्रयोजन के लिए कोई कार्य किया जाता है उस (प्रयोजन) में चतुर्थी होती है ; जैसे—

मुक्तये हरिं भजति—भक्ति के लिए हरि को भजता है ।

धनाय प्रयतते—धन के लिए प्रयत्न करता है ।

शिष्याः शोधकाय रोदिति—बच्चा लड़खूँ के लिए रोता है ।

(२) अथवा जिस वस्तु के बनाने के लिए किसी वस्तु का अधिकार रहता है, उसमें चतुर्थी होती है ; जैसे

शकटाय दाह—गाड़ी (बनाने) के लिए लकड़ी ।

आर्युषणाय सुवर्णम्—जोहर (बनाने) के लिए सोना ।

(३) यदि कोई कार्य किसी अन्य परिणाम की प्राप्ति के लिए किया जाय तो उस परिणाम में चतुर्थी होती है ; जैसे—

काव्यं यशसे—यश के लिए काव्य, अर्थात् काव्य से यश होता है ।

भक्तिः शान्तय—शान्त के लिए भक्ति, अर्थात् भक्ति से शान्त होता है ।

(५) क्रियापूर्वाप्यदस्य च कर्तुण्यि स्थानिनः

अर्थात् जब विसुत्र प्रत्ययान्त धातु का प्रयोग पर्याच रहे तो उसके 'कर्तु' में चतुर्थी होती है; जैसे—

फलेभ्यो याति—(फलानि आनेतुं याति)—फलों को जाने के लिए जाता है ।

इस वाक्य का अर्थ ' फलानि आनेतुं याति ' है, किन्तु ' फलेभ्यो याति ' में विसुत्र ' आनेतुम् ' का प्रयोग पर्याच है, और ' आनेतुम् ' का कर्म ' फलानि ' है, इसलिए ' फल ' शब्द में चतुर्थी हुई । इसी प्रकार :—

नमस्कुम्भो दृष्टिद्वय—(दृष्टिद्वयमवच्छेदयितुं नमस्कुम्भः)—दृष्टिद्वय को अचुकल करने के लिए इस लोभा नमस्कार करते हैं ।

स्वयम्भुव नमस्कृत्य—(स्वयम्भुव प्रीणयितुं नमस्कृत्य)—शेरा को प्रसन्न करने के लिए नमस्कार करते ।

वनाय गां सुभोष—(वनं गन्तुं गां सुभोष)—वन जाने के लिए गाय भोज दौ ।

(२) नमः स्वस्तिस्वेतरेतरेद्विद्वेषाऽलंबेषुद्वेषो गान्धर्व—

नमः, स्वास्त, स्वाहा, स्वाहा, स्वाहा, यत्, तथा वपद, अर्थात् के योग में चतुर्थी होती है, जैसे—

वस्त्रे श्रीगिरेव नमः—वन गी को नमस्कार ।

“ गाँव ” अपदान है ।

पक्षे निरते है, — में “ पक्ष ” और “ राम गाँव-से चला गया ” में है, इत्थिप “ कौठ से ” अपदान है; इसी प्रकार “ पक्ष से ” वह कौठ से निर पडा । यहाँ पर वह कौठ से अलग हो रहा जिससे कौठ वस्तु अलग हो, उसे अपदान कहते है; जैसे—

(क) धृक्प्रपञ्चोऽपदानम्

१०६-पञ्चमी

समकता ।

न खां प्यां प्याप वा मन्थे—में कुछे निकके के बराबर भी नहीं के कर्म में चतुर्थी या द्वितीया होती है, जैसे—

जब अनादर दिखला जाता है तो मन् (समकता, विवादिपणी) धातु

(उ) मन्थकर्मण्यनादरे विधाषाऽपि सिद्धे ।

अब मन्थो मन्थाप—पहलवान, पहलवान के लिए काकी है ।

द्वैतेभ्यो हरिः अलम्—हरि द्वैत्यों के लिए काकी है ।

इन्द्राय वषट् ।

पितृभ्यः स्वधा ।

अभय स्वाहा—यह आहूति अग्नि को ।

प्रजाभ्यः स्वस्ति—प्रजाओं का कल्याण हो ।

स्वस्ति भवते—भाग का कल्याण हो ।

रामाय नमः, सुखं नमः ।

(ख) अपादाने पञ्चमी

अर्थात् अपादान में पञ्चमी होती है। इस सूत्र के अनुसार ऊपर के वाक्यों में आप हुए "कौट से" का "प्रासादात्" से, "पेड़ से" का "वृत्तात्" से, और "गाँव से" का "ग्रामात्" से संस्कृत में अतिवाद होगा। समपूर्णा वाक्यों का स्वरूप इस प्रकार होगा :—

स प्रासादात् अपतत्,

वृत्तात् पण्डितं पतन्ति,

राशौ ग्रामाद् जगाम ।

(ग) लुपिसाविरामप्रमादाप्यानामुपसंख्यानम्

लुपिसा (घृणा), विराम (बन्द हो जाना, आना हो जाना, छोड़ देना, हटना), प्रमाद (भूल करना) के समान अर्थ रखने वाले शब्दों के साथ पञ्चमी होती है। (जिस वस्तु से घृणा करें, जिससे हटे अर्थात् जिसे बुरे कर दें, जिस काम में भूल करें, इन सब में पञ्चमी विधिक का प्रयोग होता है)। धैरवान् पुरुष अपने विश्व से नहीं हटते ; राजा धर्म से नहीं हटा, पाप से घृणा करता है, धर्म में भूल करता है, अपना कर्म भूल गया । इन वाक्यों में रेखांकित शब्दों में संस्कृत में पञ्चमी होगी। जैसे—

न निश्चिन्नाधीरमन्त्रि धीराः ।

न नवः प्रसुराफलोत्थात् स्थिरकर्मा स्थिरकर्मा विराम कर्मणः—वह नया राजा जब तक कर्म से न हटा जब तक कि उसे फल न मिल गया ।

पञ्चमी में हो गया ।
 गया है, इसलिए " उपविश्य " का आधार 'आसन' सप्तमी में न होकर
 देवता है । " आसनाद्येषते " में 'उपविश्य' या 'स्थित्वा' प्रकट नहीं किया
 " आसने उपविश्य स्थित्वा वा प्रेषते " अर्थात् आसन पर बैठ कर
 याँ होगा:—

वास्तविक रूप पूर्णरूप से प्रकट करने पर इसका आकार
 आसनाद्येषते—आसन से देवता है ।

इसलिए ' दृष्ट्वा ' का कर्म ' स्वयम् ' पञ्चमी में हो गया ।
 करती है, ' स्वयुरादिब्रह्मिणि ' में ' दृष्ट्वा ' या ' दीप्य ' प्रकट नहीं किया गया है
 " स्वयुरं दीप्य दृष्ट्वा वा जिह्विति; " अर्थात् सयुर को देख कर ब्रह्मा
 याँ होगा—

वास्तव में इस वाक्य को पूर्णरूप से प्रकट करने पर इसका रूप
 स्वयुरादिब्रह्मिणि—सयुर से ब्रह्मा करती है ।

तो उस क्रिया के कर्म और आधार पंचमी में होते हैं; जैसे—
 आत्मा आदि (क्रिया वाक्य में प्रकट नहीं की जाती किन्तु छिपी रहती है
 जब यत् (प्रेष, आनीय आदि) अथवा कर्त्ता प्रस्तथान्त (दृष्ट्वा,
 (य) एषोपैषि कर्त्तृपरिचरणे च ।

कश्चिन्नकारान्तराद्विदुष्या स्वाधिकारात्प्रमत्तः ।
 पापान्जग्युत्सवे । अर्थात्प्रमाद्यति ।
 प्रत्यावृत्तः पुनरिव स मे जानकीविप्रयोगः ॥
 बरुवत्स्माद्द्विरम विरमातः परं न चमोऽस्मि ।

(ब) वारुणायामिषितः

जिससे कोई ब्रह्म या पुरुष दूर किया जाता है या मना किया जाता है

वह अपादान होता है; जैसे—

यवेभ्यो मां वारयति—जो से माप को रोकाता है।

मित्रं पापात् निवारयति—मित्र को पाप से दूर रखता है।

अहाँ पर रोकने वाले को इच्छा जो बचाने की और पाप से दूराने की है;

गाय को जो से दूर करता है और मित्र को पाप से, इसलिए जो और पाप

से अपादान कारक होने के कारण पञ्चमी का प्रयोग हुआ।

(छ) अन्वैर्गो येनाद्भेनमिच्छति

जब कोई अपने को किसी से छिपाता है तो जिससे छिपाता है वह

अपादान होता है; जैसे—

मायुर्निर्वाणते कल्याः—कल्या अपनी माता से छिपाता है।

यहाँ पर कल्या अपने को "माता से" छिपाता है इसलिए "माता से"

अपादान कारक हुआ।

(ग) आरुप्यतेपयोनि

जिस गुरु या अथापक या मनुष्य से कोई चीज नियम

पूर्वक पढ़ी जाती है, अथवा मर्त्यम की जाती है वह गुरु या

अथापक या अन्य मनुष्य अपादान होता है; जैसे—

उपाध्यायद् अर्थात्—उपाध्याय से पढ़ता है।

कौशिकद् विदितशोपया—विद्वान्मित्र से श्राप जान करके

उसने।

अध्यापकत्वं गणितं पठति—अध्यापक से गणित पढ़ता है।
 वेद्योऽधिगमः विगमस्त्वियं ब्रह्मणिकिपाद्यविद्ब्रह्मणिसि—
 उन लोगों से वेद पढ़ने के लिए मैं ब्रह्मणिक के यहाँ से इस
 स्थान पर चली आई हूँ।

(झ) जनिकर्तुः प्रकृतिः

जन् धातु के कर्ता का आदि कारण अपादान होता है; जैसे—
 कामाकोर्धोऽभिजायते—काम से कौध पैदा होता है।
 यहाँ “अभिजायते” का कर्ता “कौध” है, और इस कर्ता
 ‘कौध’ का “आदि कारण” “काम” है; इसलिये काम
 अपादान कारक है।

(ट) यीजार्थानां ययहेतुः

जिसके कारण डर मालूम हो अथवा जिसके डर के कारण
 रता करती हो उस कारण को अपादान कहते हैं; जैसे—
 चोरतु विभेति—चोर से डरता है।
 सर्पात् भयम्—साँप से डर है।
 इनमें भय के कारण “चोर” और “साँप” हैं; इसलिये ये
 अपादान हैं।

रत्न मां तरकपातात्—भरक में गिरने से मुझे चबथा।
 यीमदुःशासनं आविम्—यीम से दुःशासन को चबाने के लिए।
 यहाँ भी “तरकपात” तथा “यीम” भय के कारण हैं।
 इसलिये अपादान हैं।

एक महीने पर होती है।

कारिका। आग्रहप्रणाली मासे—कारिकी पुरीमा से आग्रहण की पुरीमा

में रखी जाती है; जैसे—

श्रीर जितनी दूरी दिखाई जाती है वह दूरी वाचक शब्द सप्तमी विधिक

कालात् सप्तमी चक्रेण।

वह समय पंचमी विधिक में रखा जाता है।

(२) जिस समय से किसी दूसरे समय की दूरी दिखाई जाती है

अष्टाजानामात्र गङ्गासुनयोः सङ्गमः कोशः कोशो वा इत्यादि ।

कालपुरात् प्रयागः अष्टादशयोजनानि अष्टादशयोजनानि वा ।

गया है। इसी प्रकार श्रीर उदाहरणों को सकते हैं :—

योजन " है, इसलिए ' तीन योजन ' प्रथमा में अथवा सप्तमी में रखा

पंचमी विधिक में रखा गया है; और जितनी दूरी दिखाई गई है वह " तीन

यहाँ जिस स्थान से दूरी दिखाई गई है वह " पर " है, इसलिए पर

रखे आदि—

मम गृहात् प्रयागः योजनत्रयमस्ति अथवा मम गृहात् प्रयागः योजन-

में या सप्तमी विधिक में रखा जाता है; जैसे—

श्रीर जितनी दूरी दिखाई जाती है वह दूरी वाचक शब्द प्रथमा विधिक

तद्युक्ताद्वनः प्रथमासप्तम्यां।

जिससे दूरी दिखाई जाती है वह स्थान पंचमी विधिक में रखा जाता है।

(१) जिस स्थान से किसी दूसरे स्थान की दूरी दिखाई जाती है तो

(४) यत्र यत्रावकालानिर्माणं तत्र पञ्चमी—

यहाँ कार्तिकी पूर्णिमा से दूरी दिखाई गई है, इस लिए उसमें पंचमी हुई और एक महीने की दूरी दिखाई गई है इस लिए 'महीने' में पंचमी हुई । इसी प्रकार अन्य उदाहरण हो सकते हैं—

अस्मात् दिवसात् गुरुर्णिमा दशसु दिवसेषु ।

आश्विनमासस्य अयमदिवसात् विजयदशमी पञ्चमितीवसेषु

इत्यादि ।

(६) पञ्चमी विधत्ते

इयत्सु अथवा तस्य अथवात् विशेषण (देखिए नि० १०३) के द्वारा अथवा साधारण विशेषण या क्रिया के द्वारा जिससे किसी वस्तु का गुणनात्मक भेद दिखाया जाता है उसमें पञ्चमी होती है।

इति :—

पञां संवति वेपः सा वद्वयति पार्थिवम् ।

वर्धनाद्वेद्यां श्रेयः तदभावे सदल्पसत् ॥

माता गुह्यता भूमिः खण्डिपतोच्चतरस्तथा ।

श्रेयान् स्वधर्मो विद्याः परधमस्त्वित्थितान् ।

एकान्तं परं ब्रह्म, प्राणायामाः परं तपः ।

सविश्वस्वि परं नास्ति, मौनान् सत्त्वं विशिष्यते ॥

इन उदाहरणों में "वर्धते से रता करना अच्छा है," यहाँ वर्धते से रता करने का भेद दिखाया गया है, इसलिये वर्धते में पञ्चमी हुई । इसी प्रकार :—

अथवा पट्टी में रखी जाता है; जैसे :—
 विशिष्टता दिखाने जाती है तो वह समुदायवाचक शब्द सभी
 किसी विशेषण द्वारा कोई विशेष निर्देश किया जाता है, अर्थात्
 यदि किसी वस्तु का अपने समुदाय की अन्य वस्तुओं से
 (ग) यत्ननिर्धारणम्

पाठशालायां पुस्तकं पठति ।

पाठशाला शब्द को सत्तमी में रखना होगा ; यथा :—

अधिकरण में सत्तमी होती है। इस नियम के अनुसार

(ख) सत्तमी अधिकरण—

यहाँ पर “पाठशाला में” अधिकरण है।

वह पाठशाला में पुस्तक पढ़ता है।

जैसे :—

जिस स्थान पर कोई कार्य होता है उसे अधिकरण कहते हैं।

(क) आधारविधिकरणम्—

सत्तमी

मौल से सत्य श्रेष्ठ है, आदि उदाहरण भी हैं।

सावित्री से श्रेष्ठ ऊर्जा नहीं।

दूसरे के धर्म से अपना धर्म अच्छा है।

आकाश से पिता ऊँचा है।

भूमि से माँ बड़ी है।

सर्वेणु श्यामानु श्यामा रोदिति—सब के सो जाने पर श्यामा रोती है।

सुरेणु गायति सर्वं महसुः—सुरेश के जाने पर सब हँस पड़े।

दशरथ जी ने अपना प्राण त्याग दिया।

रासं वनं गते दशरथः प्राणान् तस्याज—रास के वन चले जाने पर

अपने घर चले गए।

सूर्ये अस्तगते गोपाः गृहसु आनन्दन्—सूर्य के अस्त हो जाने पर गोपाल

गो गो कार्य हो चुकता है उसको ससमी में रखते हैं, जैसे—

जब किसी कार्य के हो जाने पर दूसरे कार्य का होना प्रतीत होता है

(घ) यस्य च भवेन भवत्वक्षयम्—

में) विशिष्ट है।

विशेष कारण से अपने २ समुदाय में (गायों, कवियों और श्रवणों) विशिष्टता है, कालिदास और मैत्र में कुछ विशिष्टता है। ये तीनों इन उदाहरणों में यह दिखाया गया है कि काली गाय में कुछ

} विद्याधियों में मैत्र तैज है।	श्रवण	मैत्रः	पटः
	या	मैत्रः	पटः

} गायों में काली गाय बहुत दृश्य	गवां कृष्णा बहुदीरा
	या

} कवियों में कालिदास सब से बड़े है।	कविषु कालिदासः श्रेष्ठः
	या

स्थापित करने के लिए, पृथी को छोड़ कर और सारी विभक्तियाँ
 सकता है कारक कहे जाते हैं; इन कारकों का सम्बन्ध क्रिया से
 अथवा सर्वनाम (जिनका क्रिया से सीधा सम्बन्ध स्थापित हो
 ऊपर (१०४ में) कहा आए है कि केवल ऐसे शब्द (संज्ञा
 वाच्य कारकी है। शेष रही पृथी विभक्ति; इसका क्या प्रयोग है ?
 में आती है। अर्थात् ये कः विभक्तियाँ एक २ कारक छोड़ो कारकों का
 समझी विभक्ति अथवाकारण के लिए प्रदान रूप से प्रयोग
 पञ्चमी विभक्ति अपदान के लिए और
 चतुर्थी विभक्ति सम्प्रदान के लिए
 तृतीयी विभक्ति करण के लिए
 द्वितीया विभक्ति कर्म के लिए

लिए।

प्रथमा विभक्ति कर्तृवाच्य के कर्ता के लिए तथा सम्बोधन के

१११-ऊपर के सूत्रों से यह विदित हुआ कि—

बोला जाता है।

संज्ञक में दो युक्तियाँ हुआ कर्त्तृ अथवा 'सर्वि सत्त्वमी' अथवा 'भावे सत्त्वमी'
 नोट—शब्दों में जिसे Nominative absolute कहते हैं, वही

सुरेश, सर्वेषु ये सब के सब सत्त्वमी में है।

सब के सा जाने पर स्वामी का रोना प्रतीत होता है; इसलिए सर्वे, राम,
 पर वंशस्थ का प्राण त्याग करना; सुरेश के जाने पर सब का हँसना, तथा
 यहाँ पर सर्व के अस्त होने पर ज्वारों का धर जाना; राम के वन जाने

होती है; जैसे :—
 कार्य तथा कारण इत्यादि सम्बन्ध दिखाए जाते हैं वहाँ यही
 बातें सम्बन्ध विशेष है। जहाँ स्वामी तथा शूल, जन्म तथा जनक,
 बतलाई जा सकती। उसको बतलाने के लिए पठनी होती है। वे
 इस सूत्र का अर्थ यह है कि जो बात और विधिकियों से नहीं
 (क) पृष्ठी शोधे—

११२-पृष्ठी

उपयोग है वह नीचे के सूत्रों से प्रकट होगा।
 कि पृष्ठी किसी कारक का बोध नहीं करती। उसका ज्ञान
 सर्वनाम है और 'पुत्र' संज्ञा है। इस प्रकार यह सिद्ध हुआ
 यहाँ 'भार' का पुत्र से सम्बन्ध है, किया से नहीं, और 'भार'
 गतिवत्त्व।

किन्तु शिविन्द और पुत्र दोनों संज्ञाएँ हैं। प्रथमः मम पुत्र
 पुत्र से सम्बन्ध है,
 सम्बन्ध है तो शिविन्द के पुत्र का और प्रथम का। हाँ, शिविन्द का
 यहाँ भारी की किया से शिविन्द का कोई सम्बन्ध नहीं,
 प्रथमः शिविन्दस्य पुत्र गतिवत्त्व—

स्थापित करती है; जैसे :—
 वह तो संज्ञा का संज्ञा से अथवा संज्ञा का सर्वनाम से सम्बन्ध
 आती है। पृष्ठी का वाक्य की किया से कोई सम्बन्ध नहीं रहता,

अव्ययनस्य द्वेषोः कार्यां विप्रति—अव्ययन के लिए कार्यां में टिका है ।

और 'द्वेषोः' दोनों में पठनी हुई है ।

यहाँ रहने का कारण या प्रयोजन 'अथ' है, इसलिए 'अथस्य' में

प्रयोजन से रहता है ।

अथस्य द्वेषोः वसति—वह अथ के वास्ते रहता है, अर्थात् अथ पाने के

रहता है वह और 'हेतु' शब्द—दोनों पठनी में रखे जाते हैं; जैसे—

वह 'हेतु' शब्द का प्रयोग होता है जो शब्द कारण या प्रयोजन

(ख) पठनी हेतुप्रयोगी

कायाः ' में षष्ठी हुई है ।

'कारणकाय' सम्बन्ध है, और इसी को दिखाने के लिए 'सति-

यहाँ पर 'मिद्धी' कारण है और 'यज्ञ' कार्य है । एवं इसमें

श्रुतिकायाः यदः—मिद्धी का यज्ञ ।

षष्ठी हुई है ।

'जनक' सम्बन्ध है, और इसी को दिखाने के लिए 'वाजस्य' में

'माता' जनी अर्थात् 'पैदा करने वाली' है, एवं इसमें 'जन्य-

यहाँ पर 'वाजक' जन्य अर्थात् 'पैदा होने वाला' है और

वाजस्य माता - वाजक की मां ।

तथा अथ " का सम्बन्ध दिखाने को " राजः " में षष्ठी हुई है ।

यहाँ पर 'राजा' स्वामी है, 'पुरुष' अर्थ है । इस " स्वामी

राज्ञः पुरुषः—राजा का पुरुष ।

यहाँ पर टिकने का प्रयोजन या कारण "अव्ययन" है, इस लिए "अव्ययनस्य" और "हेतोः" दोनों में पठनी हुई है ।

(ग) सर्वनामरत्नोपाया व

जब हेतु शब्द के साथ किसी सर्वनाम का प्रयोग होता है तो सर्वनाम और हेतु शब्द—दोनों में पठनीया, पंचमी या पठनी होती है; जैसे—

कस्य हेतोः अत्र वसति
 या
 कस्मात् हेतो अत्र वसति
 या
 केन हेतुना अत्र वसति

—किस लिए यहाँ टिका है ।

यहाँ पर "किस" शब्द सर्वनाम है, इसलिये "कस्य" में पठनी और "केन" में पठनीया और "कस्मात्" में पंचमी हुई है । इसी प्रकार —

तेन हेतुना
 तस्मात् हेतोः
 तस्य हेतोः

—उस कारण से ।

अत्र हेतुना
 यस्मात् हेतोः
 यस्य हेतोः

—जिस कारण से

(घ) निमित्तपर्यायप्रयोगे सर्वासां प्रायदशानाम्

"निमित्त" शब्द का अर्थ रखने वाले (कारण, हेतु, प्रयोजन आदि) शब्दों का प्रयोग होने पर सर्वनाम में तथा निमित्त का अर्थ रखने वाले शब्दों में प्रायः सभी विभक्तियाँ होती हैं; जैसे—

परिवर्तनात् अथ कौतुकीया सुदक्षिणा ।
 रथस्योपरि रथस्य उपरिहृतः ।
 ग्रामस्य दक्षिणतः उत्तरतः ।

जिससे साधकदत्ता पाई जाती है उसमें पठनी होती है; जैसे—
 अन्त होने वाले शब्दों (उपरि, अधः, अग्रे, आर्ध, पुरः आदि) की
 उत्तरतः आदि) की तथा इस प्रत्यय का अर्थ रहने वाले प्रत्ययों में
 अतस्त्वि (तस्) प्रत्यय में अन्त होने वाले शब्दों (दक्षिणतः,

(च) षडथगतस्युपर्ययान

ज्ञानेन निमित्तेन }
 ज्ञानाय निमित्ताय }
 ज्ञानात् निमित्तात् }—ज्ञान के वास्ते ।
 ज्ञानस्य निमित्तस्य }
 ज्ञाने निमित्ते

नहीं होतीं, शेष सब विभक्तियाँ होती हैं; जैसे—
 किन्तु जब सर्वनाम का प्रयोग नहीं रहता तब प्रथमा, द्वितीया

किं निमित्तम्	को हेतुः	तत् प्रयोजनम्
केन निमित्तेन	कं हेतुं	तेन प्रयोजनेन
कस्मै निमित्ताय	कस्मै हेतुना	तस्मै प्रयोजनाय
कस्मात् निमित्तात्	कस्मै हेतवे	तस्मात् प्रयोजनात्
कस्य निमित्तस्य	कस्मात् हेतोः	तस्य प्रयोजनस्य
कस्मिन् निमित्ते	कस्य हेतोः	तस्मिन् प्रयोजने
		कस्मिन् हेतो

याद करता हुआ रावण दुःखी हुआ ।

स्मान् रावणवर्णानां विषये राखसेरवरः—राजचन्द्र जी के बाणों को
माह, स्मरति—माता को याद करता है ।

षठी होती है; जैसे:—

(सम्यं होना) तथा देन का अर्थ रखने वाली अन्य धारिणों के कर्म में
आदि पूर्वक "दे" धातु (स्मरण करना), दत्त (दया करना), देया

(व) अर्थात् अर्थदत्तयोः कर्मणि

किञ्च दूर वाची या निकट वाची शब्दों में द्वितीया आदि (देखिए १०६४)
गोट—जिससे दूरी दिखाई जाती है उसमें षठी या पंचमी होती है,
के समीप है ।

कण्डुर् प्रयागस्य यथागाद् वा समीपम्—कानपुर प्रयाग से या प्रयाग
प्रयासर्षी माधवीमण्डपस्य—माधवी बरग के ऊँच के समीप ।

वनं ग्रामस्य ग्रामाद् वा दूरम्—जबल गाँव से दूर है ।

प्रयोग होने पर षठी तथा पंचमी होती है; जैसे:—

दूर, आनिक (समीप) तथा देनके समान अर्थ रखने वाले शब्दों का

(छ) दूरानिकार्थः षठ्यन्यतरस्याम्

होता किञ्च द्वितीया का (देखिए १०६५) ।

आदि, अथः जब दोहरा कर आते हैं तब षठी का प्रयोग नहीं

गोट—ये शब्द द्विधा अथवा काल का बोध कराते हैं; उपरि,

तस्य स्थित्वा कथमपि पुरः कौटिकाधानहेतोः ।

द्वेषस्य अथः, वैषस्य अथस्तत् ।

प्रथमविंशतिस्तस्य कल्पकाजनास्य महाराजः—महाराज अपनी पुत्री के

ऊपर समर्थ है।

गात्रायामानवीशोऽस्मि संवत्सः— मैं अपने अङ्गों का मालिक न रहा।

कथञ्चिद्वीथा मनसा वभूवु—उन लोगों ने बर्षी कठिनाई से अपने

मन को अपने वस में रखी।

शौचस्तिस्त्वं विभवा न शेषां जज्जित तेषां द्रवसे न कस्माद्—

जिनका धन प्राप्त काल तक भी नहीं टिकता उनके ऊपर न क्यों

नहीं दया करता।

रामस्य द्रवमानः—राम के ऊपर दया करता हुआ।

(५) कर्तृकर्मणोः—कृति

जब कोई कृति करता है तब प्रत्येक के द्वारा प्रकट की जाती है (जैसे जाने

की क्रिया 'गतिः' से, याद करने की 'स्मृतिः' से) तो उस क्रिया का

बीज कर्म या कर्म होता है वह केवल प्रत्ययान्त शब्द के साथ पठने में

रक्षित जाता है ; उदाहरणार्थः—

कृत्वास्त्य कृतिः—कृत्वा का कर्म।

यहाँ पर करना क्रिया का बोधक कृति शब्द है जो कि ऊँ धातु में

केवल कर्म प्रत्यय जोड़ने से बना है। और कृत्वा कर्म "कृत्वा" है।

इसलिए कर्म प्रत्ययान्त ' कृतिः ' शब्द के साथ कर्म " कृत्वा " में षष्ठी

कृते है। इसी प्रकारः—

रामस्य गतिः—राम की गति (चाल)।

वाजकानां शिवनम्—वाजकों का शिव।

जाता है :—

जो प्रत्यय लिख लकार में प्रयुक्त होता है वह नीचे लिखा जा

वाले प्रत्ययों में आनत होने वाले शब्दों के योग में पठनी नहीं होती ।
 आनत होने वाले शब्दों के योग में तथा ऐम् प्रत्याहार के आनतान आने
 शब्दों के योग में खल तथा खल के समान अर्थ रखने वाले प्रत्ययों में
 ऊदन्त अन्त्य के योग में ; लिटा (क, कवत्), में आनत होने वाले
 शब्दों के योग में ; उ, उक में आनत होने वाले ऊदन्त शब्दों के योग में ;
 लकार के अर्थ में प्रयोग किए जाने वाले प्रत्ययों में आनत होने वाले
 कर्मण्योः कृति के चित्र को छोटा कर देने वाला है । इसका अर्थ है :—

'कर्मकर्मण्योः कृति' सूत्र से सभी ऊदन्त प्रत्ययों के योग में कर्त्त तथा
 कर्म में पठनी का विधान किया गया था; किन्तु 'नलोकाव्यय' सूत्र 'कर्म-

(८) न लोकाव्ययनिष्ठिखलप्रवर्तनात्

- इसी प्रकार :—
- विषय भोजनम्—विष का खाना ।
- राक्षसनां घातः—राक्षसों का बध ।
- राक्षस्य मांसिः—राक्षसों का मांस ।

शब्द के साथ कर्म "वेद" में पठनी हुई है ।
 देव प्रपथ से बना है; इसका कर्म 'वेद' है । इसलिये ऊदन्त "अथेता"
 यहाँ पर "अथेता" अथि उपसर्ग पूर्वक "इह" पाठ तथा ऊदन्त के
 वेदस्य अथेता—वेद का अध्ययन करने वाला ।

एव तथा शान्तं— बद्धं लकार के अर्थ में ।

कस्य तथा शान्तं— लिट् लकार के अर्थ में ।

एव तथा शान्तं— लोट् लकार के अर्थ में ।

एव तथा शान्तं 'तन्' प्रत्याहार के अन्तर्गत भी है, इसलिए उनका उदाहरण यहाँ न दिया जाकर उसी आह पर दिया जायगा; यहाँ पर कस्य, शान्तं, एव, शान्तं के उदाहरण दिए जायेंगे।

कस्य—कस्यो अन्तिमार्थ पर कस्यः एवं अन्ते—

कस्यो तथा शान्तं एव एवं एवम् ।

कान्तं—परोपकार लकारः जनः स्थिति गच्छन्ति—

परोपकार कर चुके हुए लोग विद्यमान हो जाते हैं ।

एव—वयान् इत्थन्वयान् विनयान् इव—

वज्र के हुए जीवों को सिखाता हुआ सा ।

शान्तं—अथवा पूर्वप्रत्ययमाणा यानिः शक्तिरे एव शान्तं ।

शो यानी अथवा कौ पूजा करना चाहेंगे वे शक्ति के वीर ही

हैंक जायेंगे ।

'उ' तथा 'उक' प्रत्यय के उदाहरणः—

उ—हरि विदुः—हरि को देखने का इच्छुक ।

उक—द्वैधान् शक्ति हरिः—हरि दैत्यों के हन्ता है ।

कर्मन् अल्प प्रधानतया शान्तं, कथा, एवम्, सुखं इत्यादि प्रत्यय

जगाकर बनाए जाते हैं; उनके उदाहरण—

शान्तं—शान्तं स्वयंहरिन् दान्त्यैवो मुनिः—अपने घर का

चरित याद कर कर के मुनि काष्ठ हो गए ।

बोट—द्वेज सब प्रत्ययों का व्याख्यान “ द्वेज-सर्व-विचार ” में आती

द्वेज—कर्म कर्ता—व्यवहारों के बनाने वाला ।

वानश—आत्मानं मण्डयमानः = अपने को अलङ्कृत करता हुआ ।

शानम्—सोमं पवमानः = सोमरस को पीता हुआ ।

शानच्—केशोः सहमानः = दुःख सहता हुआ ।

शान्—वाजकं परयम् = वाक्य के दो देवता हुआ ।

द्वेज । द्वेजके उदाहरण ये हैं :—

द्वेज प्रत्याहार के अन्तर्गत ये प्रत्यय हैं :—शान्, शानच्, शानम्, वानश,

द्वेज है ।

सुकरः प्रपञ्चो हरिया—हरि का संसार-प्रपञ्च आराम से

खल्वं के उदाहरण :—

कवचि—द्वैत्यान् हवतान् विष्णुः—विष्णु ने द्वैतों को मार डाला ।

क—विष्णुना हवा द्वैत्याः—द्वैतजाला विष्णु से मार डाले गए ।

क तथा कवचि 'निष्ठा' कहलाते हैं; उनके उदाहरणः—

ज्ञान के लिए ।

यथा पाने के लिए या सुख चाहने के लिए या मनुष्यों से बच

उत्सुय—यथाऽविमान्त्सु सुवर्माहितं वा मनुष्यमन्वयमानवितर्कितं वा ।

सीता को त्यागकर जलमग्न हो चले गए ।

त्यम्—सीतां परित्यज्य जलमग्नोऽप्यसीत् ।

कसा—संसारं सृष्ट्वा—संसार को रच कर ।

(३) कस्य च वर्तमाने

अब क प्रत्ययान् अस् (जो कि अधिकांश संभूतकाल का बोधक है ; जैसे—स गतः = वह गया) वर्तमान के अर्थ में प्रयुक्त होता है तो षष्ठी होती है ; जैसे :—

अहं राजा भवति वा—मुझे राजा मानते हैं ; जानते

हैं अथवा पूजते हैं ।

यहां पर मत, बुद्ध तथा पूजित में जो क प्रत्यय का प्रयोग किया गया है वह वर्तमान के अर्थ में है ; इस वाक्य की व्याख्या यों

होगी :—

मां राजा मन्यते, वीर्यति, पूजयति वा ।

विदितं तत्प्रमाणं च तेन मे सुवचनप्रथमं (खुबशा, १० सर्ग, ३६ श्लोक) उससे पीछित होते हुए तीनों भवन मुझे मान्य है ।

यहां पर भी 'विदितं' का क प्रत्यय वर्तमान के अर्थ में प्रयुक्त हुआ है । वर्तमान काल के स्वरूप में जाने पर इस वाक्य का

आकार यों होगा :—

तेन तत्प्रमाणं सुवचनप्रथमं अहं वेदिष्ये ।

(४) कृत्यानां कर्तारि वा

जिन शब्दों के अन्त में कृत्य प्रत्यय लागे रहते हैं उनका प्रयोग होने पर कर्ता में तृतीया तथा षष्ठी होती है ; जैसे :—

१ कृत्य प्रत्यय में है :—

वधत्, तव्य, अनीयत्, यत्, स्यत्, कथम् और कौलिम् ।

गुरुः मया पृथः
 या
 गुरुः मम पृथः

—गुरु जी मेरे पृथ है ।

न वञ्चनीयाः प्रमथोऽवुजीविभिः—सुखों को अपने स्वामियों

को न डगाना चाहिए ।

अब प्रश्न यह उठता है कि कैसे मालूम पड़े कि " मम, मया तथा

अवुजीविभिः" कर्ता है । उत्तर यह है कि 'पृथः' तथा 'वञ्चनीयाः' इत्यादि

जो कस्य प्रत्ययान्त क्रियाएँ हैं, उन्हें वदल कर इन वाक्यों को विजस

क्रियाओं द्वारा कर्तृवाच्य में प्रकट करना चाहिए ; जैसे :—

गुरुः मम पृथः—अहं गुरुं पृथयामसु ।

प्रमथोऽवुजीविभिः न वञ्चनीयाः—अवुजीविनः प्रमथं न वञ्चयन्ति ।

अब स्पष्ट है कि " अहं " तथा " अवुजीविनः " जो कि प्रथम

कर्ता है, मयमा विभक्ति में आ गए हैं । कर्ता होने से ही ये कस्य क्रियाओं

के साथ लीया या पृष्ठी में हो जाते हैं ।

(४) पृष्ठी चानादरे

लिखिका अनादर या तिरस्कार करके कोई कार्य किया जाता है उसमें

पृष्ठी या सखामी होती है ; जैसे—

परमथोऽपि राज्ञः द्विगुणमपहरन्निव धृताः—राजा के देखते रहते भी

धूर्त लोग दुश्मना सुग होतें हैं ।

कदतः पुत्रस्य वनं प्राधाजीव—सौते हुए पुत्र का तिरस्कार करके वह

संन्यासी हो गया ।

१३—(क) जहाँ सोपान में विभक्तियों का प्रयोग बताया गया है। किन्तु कहीं कहीं शब्दों की विभक्तियों का लोप करके शब्द जोड़े कर लिए जाते हैं। यह तब सम्भव होता है जब दो या दो से अधिक शब्द एक साथ जोड़े दिए जाते हैं। इस साथ में जोड़ने को ही शब्दों का 'समास' कहते हैं।

समास विचार

समास सोपान

सं पक्षी है।

शब्दों पर "द्वेषों का", आनन्द किष्का गया है, इसलिये "सुखेणाम्"

का आनन्द करके वे पर्वतों की शिखरों पर समास पानो देता है।

जगलार्थों से भस्म हो गए हुए, गलित लताश्रां बाले, मुरझाते हुए पर्वतों के बादल। वेरा यह कैसा भारी गर्व है कि जंगल की आग की

विवरति बहू कोऽयं शीमदस्त्वजकौतः ॥

अथ जलधर शीलश्रीशुद्धैः लोप

परिगलितलतानां शायतां सुखेणाम्।

द्वन्द्वेनचलजलजालाहलनाम्,

भी उनका निरस्कार करके उसने अल्पपन त्याग दिया।

निवारयतीऽपि पितुः अल्पपनं परिस्फुक्तवान्—पिता के मना करने पर

समास सोपान

२३०

(ख) किसी समस्त शब्द को जोड़ कर उसका पूर्वकाल का रूप से देना "विग्रह" कहलाता है। विग्रह का अर्थ है—टुकड़े २ करना, समस्त शब्द को टुकड़े करके ही पूर्व रूप दिखाया जा

कठिन हो जाता है और इसी से ग्रन्थ जटिल हो जाता है।

एसे २ समास हैं जो कई पंक्तियों के हैं। इनका अर्थ निकालना समास बनाये जा सकते हैं। संस्कृत-साहित्य में किसी २ अर्थ में पद बना। इस प्रकार कितने ही शब्दों को जोड़ कर जैसे २ (राजपुरुषस्य धनवार्ता) = "राजपुरुषधनवार्ता" यह एक समस्त दो समस्त शब्द हुए, अब यदि ये दोनों जोड़ दिए जाय तो राज्ञः पुरुषः = राजपुरुषः; धनस्यवार्ता = धनवार्ता, इस प्रकार

अधिक समास (समस्त शब्द) भी जोड़े जा सकते हैं; जैसे—

जैसे दो शब्दों को जोड़ कर समास करते हैं, वैसे दो या 'समापत्तिः' "समायाः पतिः" से जोड़ा हो गया।

प्रत्यय (-याः) का लोप हो गया और इस कारण शब्द दोनों को साथ कर देने से "समायाः" शब्द के विभक्तिसूचक यहाँ 'समापत्ति' का वही अर्थ है जो 'समायाः पतिः' का, किन्तु समायाः पतिः = समापत्तिः।

अर्थ भी पूर्ण विहित हो। जैसे—

साथ रख देना कि उनके आकार में कुछ कमी भी हो जाए और 'सन्धि' शब्द का, अर्थात् दो या अधिक शब्दों को इस प्रकार (फँकना) धरि से बना है और इसका प्रायः वही अर्थ है जो 'समास' शब्द सम (भली प्रकार) उपस्था लगा कर अस्

सकता है, इस लिए वह विग्रह है। उदाहरणार्थ 'धनवर्ता' का विग्रह 'धनस्य धर्ता' हुआ।

किन शब्दों को कैसे और किन के साथ जोड़ सकते हैं इसके सूत्रम से भी सूत्रम नियम संस्कृत-व्याकरणकारों ने नियत कर रक्खे हैं। ऐसा नहीं है कि जिस शब्द को जब चाहा तब दूसरे के साथ जोड़ दिया। उदाहरणार्थ :-

'खुश का लेखक कालिदास प्रसिद्ध कवि था'—इस वाक्य का अनुवाद हुआ 'खुशस्य लेखकः कालिदासः प्रसिद्धः कविः आसीत्'। इस संस्कृत वाक्य में यदि समास करें तो इस प्रकार होगा 'खुशलेखककालिदासः प्रसिद्धकविः आसीत्'। "कविः" और "आसीत्" में समास नहीं हुआ, "कालिदासः" और "प्रसिद्धः" में नहीं हुआ।

कब किन शब्दों में समास हो सकता है, इसके मुख्य मुख्य नियम इस सोपान में दिए जाएंगे।

११४-(क) समास के मुख्य चार भेद हैं—

(१) अव्ययीभाव

(२) तत्पठ

(३) द्वन्द्व—और

(४) बहुव्रीहि ।

तत्पठ के अन्तर्गत दो प्रसिद्ध समास हैं—(१) कर्मधारय

और (२) द्विगु; इस लिए कभी कभी समास को भेद बनाए

जाते हैं। इन को भेदों के नाम इस प्रकार रखे जाते हैं—

इन्हीं द्विगुणों में मद्धे नित्यमव्ययीभावः ।
 तत्पुरुष कर्मधारय भेदात् स्थानवद्द्विगुणः ॥

यह किसी शब्द की किसी दाता से प्रायत्ता है— ' मैं इन्द्र हूँ, अर्थात् मैं तो हूँ (मैं और मेरी बान) , मैं द्विगु भी हूँ, अर्थात् मेरे दो गाएँ भी हैं; मेरे घर में नित्य अव्ययीभाव रहता है, अर्थात् मेरे घर कभी कुछ खर्च नहीं होता (क्या कि खर्च करने को प्रयत्न ही नहीं) । इस लिये हे पुरुष, वह काम करो जिससे मैं बहुव्रीहि हो जाऊँ अर्थात् मेरे घर में बहुत सा धान्य हो जावे ।

(ख) समास के चार भेद समास में आए हुए दोनों शब्दों की प्रधानता अथवा अप्रधानता पर किए गए हैं । अव्ययीभाव समास प्रधानता अथवा अप्रधानता पर किए गए हैं । अव्ययीभाव समास में समास का प्रथम शब्द प्रथम प्रधान रहता है, तत्पुरुष में प्रथम; दूसरे में प्रथम; दोनों प्रधान रहते हैं और बहुव्रीहि में दोनों में से एक भी प्रधान नहीं रहता, दोनों मिल कर एक तीसरे शब्द को ही विशेषण होते हैं ।

११५—अव्ययीभाव समास—

(क) ' अव्ययीभाव ' शब्द का यौगिक अर्थ है—दो अव्यय नहीं या उसका अव्यय हो जाना । यह अर्थ ही इस समास की एक प्रकार से कर्त्ता है । अव्ययीभाव समास में प्रथम दो पद रहते हैं—दोनों से प्रथम प्रथम; अव्यय रहता है और दूसरा संज्ञा शब्द । दोनों मिलकर अव्यय हो जाते हैं । किसी अव्ययीभाव शब्द को रूप नहीं चलते । अन्तिम शब्द का तत्पुरुषक लिङ्ग के एक

वचन में शैला रूप होता है वही रूप अव्ययीभाव समास का हो जाता है और वही नित्य रहता है। उदाहरणार्थ :—

यथा कामः (काममनन्तकस्य इति) यथाकामम्—जितनी

इच्छा हो उतना।

“ यथाकामम् ” में दो शब्द आए—(१) यथा और (२)

काम ; इनमें यथा शब्द प्रधान है, दोनों मिल कर एक अव्यय रूप—(यथाकामं के रूप नहीं चलेंगे) और अन्तिम शब्द ‘ काम ’

के पुलिङ्ग होते हुए भी वह रूप धारण किया जो वह तब धारण करता जब नपुंसकलिङ्ग के एकवचन में होता ; इसी प्रकार यथा

शक्ति (जितनी सामर्थ्य हो उतना), आनन्ति (पहाड़ के अन्दर), उपगङ्गम् (गङ्गायाः समीपि), प्रत्यहम् (अहः अहः), सर्वाणाम् (बावूः सह) इत्यादि।

(ख) अव्ययीभाव समास बनते समय इन नियमों को ध्यान

में रखना चाहिए।

(१) दूसरे शब्द का अन्तिम वर्ण यदि दीर्घ रहे तो छेद कर

दिया जाता है। यदि अन्त में “ ए ” अथवा “ ऐ ” हो तो उसके स्थान में “ इ ” और यदि “ ओ ” अथवा “ औ ” हो तो उसके स्थान में “ उ ” हो जाता है, जैसे—

उप + गङ्गा (गङ्गायाः समीपि) = उपगङ्ग (और इसको नपुंसकवचन में नित्य रहते हैं इस लिए) = उपगङ्गम्।

उप + वदी (वद्याः समीपि) = उपवदि।

उप+वर्ष (वषाः समीपे) = उपवर्ष ।

उप+शी (गावः समीपे) = उपशी ।

उप+गौ (गावः समीपे) = उपगौ ।

(२) अन् में अन्त होने वाली संज्ञाओं का " व " (पुल्लिङ्ग) और खीलिङ्ग में लिय ही, और नपुंसकलिङ्ग में इच्छेविसार) निकाल दिया जाता है; जैसे :—

उप+राजन् (राज्ञः समीपे) = उपराजन् = उपराजम्,

उप+सीमन् (सीमनः समीपे) = उपसीमन् = उपसीमम्,

(नपुं०) उप+वर्षन् (वषाणः समीपे) = उपवर्षम् अथवा उपवर्षम्, उपवर्षम्, उपवर्षम् (यदि न निकाल दिया जाय,) अथवा उपवर्षम् (यदि " व " न निकाला जाए तो) उपवर्षम् होगा ।

(३) संज्ञाओं के अन्त में कमी कमी लिय और कमी कमी इच्छेविसार आ जाइ कर संज्ञा अकारान्त बना ली जाती है; यदि संज्ञा किसी व्यंजन में अन्त होती हो तभी यह संभव है । उदाहरणार्थ :—

उप+सन्ति (सन्तिनः समीपे) = उपसन्तिम् अथवा उपसन्ति ।
 शरत्, विषाण, जनसं, मनसं, उपनाहं, अलङ्कृ, द्विषं, विभवत्, द्विषो, द्वेषो, विषो, वेतसं, चरितं, तर्कं, यदं कियत्, जत्सं इतन्म अकार अवश्य जाइ दिया जाता है; जैसे—
 उपशरत्सम्, अविभक्तसम्, उपद्विषम् ।

१ अल्पं तिसप्तिकसमीपसमृद्धिव्यर्द्धयथाभवात्सयासासप्तिसावदंभवि

= अविस्मय ।

(१०) यथा का मव (गोपयत) यथा—अवि + क्त्व (क्वप्स्य यीयः)

(९) परचरा, यथा—अवि + विष्णु (विष्णोः परचरा) = अविर्विष्णु ।

शब्दस्य प्रकाशः) = दृष्टिदृष्टि ।

(८) शब्दं प्राद्विश्वं (शब्दं का प्रकाश) यथा—दृष्टि + दृष्टि (दृष्टि

न युज्यते) = अतिनिर्दम ।

(७) अस्मयति (अनाविच्य) यथा—अति + निर्दम (निर्दमं सयति

अतिनिर्दम ।

(६) अल्प (गण) यथा—अति + हिम (हिमस्यल्पः) =

(५) अभाव, यथा—निर् + मशक (मशकानामभावः) = निर्मशकम् ।

(यवनानां व्युद्धिः) = दृष्टवन्म ।

(४) व्युद्धि (नाश, दंष्ट्रिता) का अर्थ, यथा—दृष्टे + यवन

= सुनिर्दम ।

(३) सयुद्धि का अर्थ, यथा—सु + मद्र (मद्राणां सयुद्धिः)

(२) समीप का अर्थ, यथा—उप + गङ्गा = उपगङ्गम् ।

(१) किंसा विभक्ति का अर्थ, यथा—अवि + दृष्टि (दृष्टो) = अविदृष्टि ।

दोतं ह्यैः—

(१) अल्पभूमाव मं वो अल्प अति है उनके भाषः ये अर्थ

सर्वी (सर्व) = सर्वान् ।
(१६) अन्त (अन्त के अर्थ में) सर्व + अन्ति (अन्तिप्रत्ययपर्यन्त-

(तेषामपि अपरित्यज्य) = सर्वेषाम् ।
(१७) साकन्व (सर्व को शामिल कर लेना) यथा—सर्व + येषाम्,

सु + वृत्तय (वृत्तियाणां सम्पत्तिः) = सुवृत्तयम् ।
सम्पत्ति के आ विकल्प पर भी यहाँ सम्पत्ति शब्द आया) यथा
हो तो उसे सम्पत्ति या सम्पत्ति कहते हैं । इसी कारण ऊपर
यौग्यता से अधिक किसी देवता आदि के प्रसाद से प्राप्त
(१८) सम्पत्ति (यौग्यताविसार सम्पत्ति को सम्पत्ति कहते हैं,
(१९) सादस्य का उदाहरण ऊपर (१०) के अन्तर्गत आ चुका है ।

युगपत् (युगपत्) = युगपत्कम् ।
(१२) यौग्यता (एक साथ होना) यथा—सर्व + चक (चक्रेण
पूर्वम्) = अग्रिपूर्वम् ।

(११) अग्रिपूर्वम् (अग्रि + कम्) यथा—अग्रि + अन्त (अन्तरेत्यादि-
= सर्वम् ।

“ (सादस्य) यथा—सर्व + हरि (हरेः सादस्यम्)

कम्) = यथाशक्ति ।

“ (अन्तिकम्) यथा—यथा + शक्ति (शक्तिकमन्ति-

= प्रत्ययम्

“ (वीर्या) यथा—यति + अर्थ (अर्थप्रयत्नम्)

११६-तत्पुरुष समास

(क) तत्पुरुष उस समास को कहते हैं जिसमें प्रथम शब्द द्वितीय शब्द के विशेषण का कार्य करे ; जैसे—

राजः पुरुषः = राजपुरुषः ।

यहाँ "राजाः" एक प्रकार से "पुरुषः" का विशेषण है, अथवा
 कर्णः सपुः = कर्णसपुः ।

यहाँ "कर्णः" शब्द "सपुः" शब्द का विशेषण है ।

(ख) तत्पुरुष शब्द के दो अर्थ हो सकते हैं—(१) तस्य

पुरुषः = तत्पुरुषः, (२) सः पुरुषः = तत्पुरुषः । इन दो अर्थों के

अनुसार ही तत्पुरुष समास के दो मुख्य भेद हैं: (१) जिसमें

समास का प्रथम शब्द किसी विभक्ति में हो अथवा व्यभि-

करण, (२) जिसमें प्रथम शब्द की विभक्ति और दूसरे शब्द की

विभक्ति एक ही हो अथवा समानाधिकरण । ऊपर के उदाहरणों

में "राजपुरुषः": व्यधिकरण तत्पुरुष का उदाहरण है और

"कर्णसपुः" समानाधिकरण का ।

११७-(क) व्यधिकरण तत्पुरुष समास—

व्यधिकरण तत्पुरुष समास के दो भेद होते हैं—

(१) द्वितीया तत्पुरुष

(२) तृतीया तत्पुरुष

(३) चतुर्थी तत्पुरुष

(४) पञ्चमी तत्पुरुष

जीवनं प्राप्तः = जीवन्मोक्षः

प्रथमं अत्यन्तः = मेधात्यन्तः

प्रलयं गतः = प्रलयगतः

अग्निं पतितः = अग्निपतितः

दुःखमतीतः = दुःखतीतः

कृष्णं शिवः = कृष्णशिवः

होता है : यथा—

आपण इन शब्दों के संयोग में आती है तब द्वितीया तत्पुरुष समास द्वितीया तब शिव अतीत, पतित, गत, अत्यन्त, प्राप्त,

होता है। मुख्य ये हैं।

(ख) द्वितीया तत्पुरुष—यह समास शब्दों से ही शब्दों में

व्यधिकरण के होते हैं।

सकता, समानाधिकरण होजायगा। इस कारण ये शब्दों ही शब्द शब्द प्रथमा विभक्ति में रहे तो व्यधिकरण तत्पुरुष ही हो नहीं सार विभक्तियों में केवल प्रथमा विभक्ति शेष रही, यदि प्रथम

शब्द रहेगा उसी के नाम पर इस समास का नाम होगा।

यह "द्वितीया तत्पुरुष" होगा। इसी प्रकार जिस विभक्ति में प्रथम यदि समास का प्रथम शब्द द्वितीया विभक्ति में रहा हो तो

(३) समी तत्पुरुष।

(४) षष्ठी तत्पुरुष।

कटम् आप्तः = कटापत्तः, इत्यादि

आपत्त और प्राप्त शब्द के साथ दोनों शब्दों का इन्वर्तित्व
कम भी बदल सकते हैं; जैसे—प्राप्तजीवनः और आपत्तकणः।

(१) वृत्तिया तत्पुरुष—जब तत्पुरुष समास का प्रथम शब्द
वृत्तिया विभक्ति में हो तब उसे वृत्तिया तत्पुरुष कहते हैं। यह
समास अधिकतर इन दशाओं में होता है :—

(१) जब वृत्तियान्त कर्ता या करण कारक हो और साथ
वाला शब्द कर्तव्य प्रत्यय वाला हो; यथा :—

हरिया आतः = हरिआतः (इस उदाहरण में " हरिया। "
वृत्तियान्त है और कर्ता है; और "आतः" में "क" प्रत्यय है जो
कर्तव्य है) ।

नवविभः = नवविभः (यहाँ "नवैः" वृत्तियान्त और करण है
और "विभः" में क प्रत्यय है जो कर्तव्य है) ।

(२) जब वृत्तियान्त शब्द के साथ 'पूर्व, सद्देश, सम्, ऊन'
शब्दों में से कोई आठे अथवा ऊन (कम), कलह (लड़कई), निपुण
(बतुर), मिथ (मित्र हुआ), प्रलया (विफला) शब्दों में से
अथवा इनके समान अर्थ रखने वालों में से कोई शब्द आठे;
यथा—

१ कर्तकण्य कर्ता वृद्धिनाम्

२ पूर्वसदशसमीनायकलहनिपुणमिश्रलक्षणाः । १२।१३१

१ पञ्चमी भवन । १२।१३७। भवनीतमीतिमीभिरिति वाच्यम् ।

(ख) पृष्ठी तत्पुरुष समास उसे कहते हैं जिसमें प्रथम शब्द भूतिः = वृकभूतिः, अथशोभीः, इत्यादि ।

चौरादं भयं = चौरभयं, स्त्रीनादं भूतिः = स्त्रीभूतिः, वृकनादं शब्द 'भय', भूति, भूति और भी 'इ', साथ आते ; जैसे :—

कहते हैं। मुख्यतः से यह समास तब होता है जब पञ्चम्यात्

पञ्चमी विभक्ति में आवे तब उसे तत्पुरुष समास को पञ्चमी तत्पुरुष

(घ) पञ्चमी तत्पुरुष—जब तत्पुरुष समास का प्रथम शब्द

यूपय दंत = यूपदंत, कुम्भय भूतिका = कुम्भभूतिका ।

अनन्तर आवे ; जैसे :—

बनती है (चतुर्थी में आवे और जिससे वह बनी हो वह उसके

तथा यह तब होता है जब कोई वस्ति (जो किसी से बनी हो या

चतुर्थी विभक्ति में रहे तब उसे चतुर्थी तत्पुरुष कहते हैं। मुख्य-

(घ) चतुर्थी तत्पुरुष—जब तत्पुरुष समास का प्रथम शब्द

रत्नदण्ड = धनुषरत्नदण्डम्, कुड्डीन रत्नदण्ड = कुड्डीनरत्नदण्डम् ।

कुशालः, मुडिन मिश्र = मुडिमिश्रम्, मुडिन मुक्त = मुडियुक्तम्, धवणान

आचार्याणि विद्याः = आचार्यविद्याः, आचार्याणि कुशालः = आचार-

धान्यविक्रमम्, वावा कलहः = वाकलहः, वावा मुहः = वासुहः,

समः = पितृसमः, धान्येन ऊन = धान्येनम्, धान्येन विक्रमम् =

मास्तेन पूर्वः = मास्तेपूर्वः, मावा सदृशः = मावसदृशः, पिशा

तत्पुरुष] समास विचार

४ गुणानुरूपं तद्विपरिवृत्तिं वक्तव्यम् ।

३ न विवर्तयेत् । २।२।१०।

२ तुल्यकार्यां कर्तृभिः । २।२।१५।

१ पृष्ठी । २।२।२॥

सर्वेषां स्वैतन्तरः = सर्वैस्वैतः । सर्वेषां महतः = सर्वमहत् ।

योग यी हो जायगा; जैसे—

पठ्ठी आठे ती बहो समास हो जायगा और साथ ही साथ तदप प्रत्यय का किन्तु यदि तदप प्रत्यय में अन्त होने वाले गुणवाची शब्द के साथ

होगा ।

तुणां द्विजः श्रेष्ठः, गावां कृत्वा बह्वृचीना—इत्यादि में समास नहीं

आयं में प्रयोग में आड़े हूँ पृष्ठी का समास नहीं होगा; जैसे—

(२) विवर्तयेत् (किसी वस्तु की दूँसरी से विविधता दिखाने) के

वदत्य कर्ता, जागतः सृष्टा, धनस्य हर्ता, अथस्य पाचकः ।

याचक, सेवक आदि (शब्दों के साथ आठे; जैसे—

आदि) शब्दों के साथ अथवा एक प्रत्यय में अन्त होने वाले (पाचक,

(१) जब पठ्ठी एवं प्रत्यय में अन्त होने वाले (कर्ता, धर्ता, सृष्टा

इसके कुछ अपवाद हैं उनमें से मुख्य २ शब्दों दिखे जाते हैं :—

होता है ।

पृष्ठी विभक्ति में हो । यह समास प्रायः समी षष्ठ्यात् शब्दों के साथ

(ब) सारणी तर्जुन समास उसे कहते हैं जिसका प्रथम शब्द सारणी विभक्ति में रहा हो। यह समास भी विशेष दशायाँ में ही होता है। एक शब्द जैसे—

(१) जब समन्त शब्द श्रौण्ड (चर), धूर्त, कितव (शठ), प्रवीण, संवीर (भूषित), अन्त, अहि, पर्द, पण्डित, कुशल, चपल, विपुण, सिद्ध, युक्त, एक और वचन शब्दों में से किसी के साथ आवे, जैसे—

श्रौण्ड श्रौण्डः=अतश्रौण्डः, प्रिमा धूर्तः=प्रमधूर्तः, धूर्त कितवः=धूर्तकितवः, समया पण्डितः=समापण्डितः, शतयुक्तः=शतपयुक्तः, कटह एक=कटह एकः, ईश्वर अधीनः=ईश्वरधीनः।

(२) जब शब्दों (कौआ) शब्द अथवा इसके समान अर्थ रखने वाले शब्दों के साथ, लिना करने के लिए सारणी आवे, जैसे—

तीर्थ शब्दोंः=तीर्थशब्दोंः, शब्द काकः=शाब्दकाकः इत्यादि

१ सारणी श्रौण्डः।२।१।१०।

२ सिद्धशुक्लपञ्चमः।२।१।११।

३ शब्द श्रौण्डः।२।१।१२।

(ख) तदुत्तर समस का लक्षण ऊपर बना आए हैं कि ऐसा समस जिसका प्रथम शब्द दूसरे का विशेषण स्वतन्त्र हो। ऐसा तदुत्तर समस जिस में (समस में आए हुए) दोनों शब्दों

राज्ञः+पुत्रपः—इसमें यह आवश्यक नहीं कि राजा और उसका पुत्र दोनो एक स्थान और एक समय में हो, इसलिए यहाँ समानाधिकरण नहीं है, किन्तु कर्णः+सर्पः—यहाँ कालापन सांप के साथ २ है, जहाँ जहाँ वह सांप जिस २ समय में रहेगा, कालापन भी उसके साथ २ रहेगा, वहाँ तो उसको कर्णः सर्पः नहीं कह सकेंगे, इसलिए इस उदाहरण में समानाधिकरण है।

जैसे—

११८—(क) समानाधिकरण का अर्थ है ऐसी वस्तुएँ जिनका अधिकरण समान अर्थात् एक हो, जैसे—यदि गोविन्द और प्रथम एक ही आसन पर बैठे हों तो वह आसन उन दोनों का समानाधिकरण हुआ, किन्तु, यदि दोनों अलग २ आसनों पर बैठे हों तो अलग २ अधिकरण हुआ, अर्थात् “व्यधिकरण” हुआ। इसी प्रकार यदि एक ही समय में दो मनुष्य उपस्थित हों तो उनकी उपस्थित समानाधिकरण हुई और यदि भिन्न २ समय में हों तो उपस्थित व्यधिकरण हुई। इसी प्रकार शब्दोंके विषय में भी ;

समानाधिकरण तदुत्तर समस

कहते हैं, जैसे—

११९—(क) जब प्रथम शब्द विशेषण हो और दूसरा विशेषण तो उस कर्मधारय समास को 'विशेषणपूर्वपद कर्मधारय'

जाते हैं।

संयुक्त विशेषण रहे। नीचे कई प्रकार के कर्मधारय समास दिए दोनों विशेषण हों जिसमें समय पड़ने पर किसी तीसरे शब्द का अथवा दोनों संज्ञा हों किन्तु प्रथम विशेषण स्थानीय हो, अथवा विशेषण होना चाहिए और द्वितीय शब्द संज्ञा होना चाहिए, (घ) कर्मधारय समास में प्रथम शब्द या तो द्वितीय का

होता है।

को छोड़ कर और किसी विभक्ति में होता है, दूसरे में प्रथमा में कोई और से यह अर्थ है कि पहले में समास का प्रथम शब्द प्रथमा (ग) व्यक्तिकरण तत्पुरुष और समानाधिकरण तत्पुरुष में

राजा पुरुष के साथ नहीं है।

कृष्णत्व उसके साथ साथ रहता है। "राज्ञः पुरुषः अप्सर्पति" में 'कृष्णसर्पः अप्सर्पति' इस वाक्य में सर्वत्र क्रिया करता है तो शब्दों को धारण करती है, इसलिए यह नाम पशु है; जैसे— तत्पुरुष कहलाता है। कर्मधारय समास को क्रिया समास को दोनों का समानाधिकरण है, समानाधिकरण तत्पुरुष अथवा कर्मधारय

प्रथम उदाहरण में किसी वस्तु की वादल से उपमा दी गई है और यह बतलया गया है कि वह वस्तु ऐसी प्रथम है जैसे वादल । यहाँ 'वादल' उपमान और 'प्रथम' सामान्य गुण है । इसी प्रकार दूसरे उदाहरण में चन्द्र उपमान और आह्लादक, चन्द्रः इव आह्लादकः = चन्द्रह्लादकः ।

एतः इव प्रथमः = एतद्रथमः ।

एवं कर्मधारय 'होता' जैसे—

कर्मधारय समास होने और इस समास का नाम 'उपमानपूर्व-निमित्त' उपमा दी जाए और वह गुण जिसकी उपमा हो, मिल कर (ख) अब किसी वस्तु से उपमा दी जाए तो वह वस्तु

बीजोत्पलम् । एतं कमलं = एतकमलं । दीर्घं नयनं = दीर्घनयनम् ।
 कृत्स्नः पुरुषः = कापुरुषः । कृष्णः सूर्यः = कृष्णसूर्यः । बीजोत्पलं =
 कृत्स्नं अथ = कदंबं । और कहीं का हो जाता है ; जैसे—
 'कम्' हो जाता है ; जैसे—

पुत्रः = कृपुत्रः; कृषोद्विनी, कृषिणः । कर्षो २, 'कृ' का रूपान्तर
 कृत्स्नः पुरुषः = कृपुरुषः; कृत्स्नः वंशः = कृवंशः; कृत्स्नः
 हो जाता है; जैसे—

इस शब्द का समास किसी संज्ञा से होकर पूरा कर्मधारय समास
 (१) 'कृ' शब्द का अर्थ अब 'खरब, वृत्त' होता है, अब

आरोप कर दिया है ।

दूसरे को अपकसमास ; क्योंकि दोनों को, एक के ऊपर दूसरे को पहले को उपमितसमास कहेंगे; क्योंकि इस में उपमा है और

(२) मुख कमलमिव और पुरुषः व्याधः इव ।

(१) मुखमेव कमलम् और पुरुषः एव व्याधः और—

प्रकार से विशद कर सकते हैं ।

मुखकमलम्, पुरुषव्याधः आदि इस श्रेणी के समासों का दो

उपमान समान है ।

युग प्रकट नहीं किया जाता ; केवल यह बता दिया जाता है कि उपमेय और है जिसके कारण उपमा होती है. यहाँ (१) के अन्तर्गत समासों में वह और—(२) के अन्तर्गत समासों में वह युग प्रकट कर दिया गया

पुरुषः व्याधः इव = पुरुषव्याधः ।

मुख कमलमिव = मुखकमलम् ।

उपमान प्रथम शब्द न होकर द्वितीय होता है ; जैसे—

समास को ' उपमानान्तरपद' कहते हैं ; क्योंकि यहाँ जिससे उपमा दी जाए दोनों साथ २ आते तब उस कर्मधारय (१) जब जिस वस्तु की उपमा दी जाए और वह वस्तु

इसको ' उपमानपूर्वपद' कहते हैं ।

सामान्य युग है । इस समास में उपमान प्रथम आता है, इसी लिए

(पण्यं मातृणामपत्यं)

पत्+मातृ=पामातृ+अ (तद्धित प्रत्यय) = पण्यमतिरः

उसके अन्तर कोई तद्धित प्रत्यय लगाता है; जैसे—

शु (गो)—संज्ञा है। द्विगु समास तभी होता है जब या तो

‘द्विगु’ शब्द में स्वयं प्रथम—द्वि—संख्यावाची है और दूसरा—

कहते हैं।

और दूसरा कोई संज्ञा, तो उस समास को ‘द्विगु समास’

१२०—जब कर्मधारय समास में प्रथम शब्द संख्यावाची हो

कृतकतं (कर्म) ।

चरन्व अचरन्व = चरान्वं (जान्) । कृतन्व अकृतन्व =

इति जैसे—

दो विशेषणों में से एक दूसरे का प्रतिवादी भी हो सकता

स्नातश्च अतुलितश्च = स्नाततुलितः ।

विशेषण ही होते हैं इसी श्रेणी के अन्तर्गत हैं; जैसे—

इसी प्रकार दो क प्रत्यय में आने होने वाले शब्द जो वस्तुतः

कृष्णश्च प्रवेतश्च = कृष्णप्रवेतः (अश्वः) ।

अपत्य कर्मधारय’ कहते हैं; जैसे—

(४) दो समानाधिकरण विशेषणों के समास को ‘विशेषणो-

उपर तदुक्थ समस के जो मुख दो भेद व्यधिकरण और
समानाधिकरण है उनका विचार किया गया है। यहाँ कुछ ऐसे
तदुक्थ समसों का विचार किया जाएगा जिनमें वस्तुतः तदुक्थ
दोनों हुए भी कुछ ही कर रहता है।

१२१-अन्यतदुक्थ समस

पञ्चानां भवनात् समहारः = त्रिसुवनम्, इत्यादि ।
पञ्चानां पञ्चानाम् समहारः = पञ्चपञ्चम् ।
पञ्चानां श्रामणां समहारः = पञ्चश्रामम् ।
पञ्चानां गवां समहारः = पञ्चगवम् ।
यद्यपि 'पञ्चगव' यह द्विगु समस न बनता यदि उसको 'पञ्च'
के साथ फिर समस में न आना होता ।
या द्विगु समस किसी समूह (समहार) का शीतक हो ।
यस दशा में वह नपुंसकलिङ्ग एकवचन में सदा रहेगा ; जैसे—
पञ्चगवः पञ्च पश्य सः = पञ्चगवधनः ।

या उसको किसी और शब्द के साथ समस में आना हो ;
जैसे—

(क) नञ् तत्पुरुष समास—

जब तत्पुरुष में प्रथम शब्द ' न ' रहे और दूसरा कोई संज्ञा या विशेषण रहे तो उसे यह नाम दिया जाता है। यह ' न ' व्यञ्जन के पूर्व ' अ ' में और स्वर के पूर्व ' अर् ' में बदल जाता है; यथा:—
 न शशिः = अशशिः (ऐसा मनुष्य जो शशि न हो), न
 शर्मा = अशर्मा (ऐसा जानवर जो शर्मा न हो), न अर्जुन =
 अशर्जुन (जो कमल न हो), न सत्यं = असत्यं; न चरं = अचरं;
 न कृतं = अकृतं, न आगतं = अनागतं ।

ऊपर के उदाहरणों से स्पष्ट है कि ' न ' शब्द भी एक प्रकार से विशेषण का कार्य करता है, इसलिए तत्पुरुष का मुख्य भाग कि समास का प्रथम शब्द विशेषण अथवा विशेषणस्वामीय होना चाहिए विद्यमान है ।

(ख) प्राट् तत्पुरुष समास—

जब तत्पुरुष में प्रथम शब्द ' प्र ' आदि उपसर्गों (इनका व्याख्यान ' अन्वय विचार ' में आगे देखिए) में से कोई हो तब उसे प्राट् तत्पुरुष कहते हैं। इन प्र आदि उपसर्गों से विशेष विशेषणों का अर्थ निकलता है, इसलिए यह एक प्रकार से कर्मधारय समास है ।

उदाहरणार्थ—

प्रातः (वह) प्रियामहः = प्रियामहः;
 प्रातः (वह) विद्वान् (आचार्यः) = प्राचार्यः;

अब तदुपलब्ध का प्रथम अर्थ कोई ऐसी संज्ञा या कोई ऐसा अवयव हो जिसके न रहने से उस समास के द्वितीय अर्थ का वह रूप नहीं रह सकता। यही है, जब उसे उपपद तदुपलब्ध समास कहते हैं। द्वितीय अर्थ का कोई रूप किया का न होना चाहे तदुपलब्ध समास कहते हैं, किन्तु ऐसा ही जो

(घ) उपपद तदुपलब्ध समास—

- अब (भूषितं) ऊँचा = भवकृत्य (भूषित करके) ।
- सकल्य (आनंद करके) । शुक्लीभूय (सकल होकर) ।
- नीलीकृत्य (नीला करके) । पुरस्कृत्य (आगे करके) ।

इसी से यह समास गति समास कहलाता है। यों पूज उदाहरण यों हैं—
 कहते हैं। उसी आदि अर्थों को पाणिनि ने ' गति ' नाम दिया है,
 (उसी आदि) का समास होता है, जब उस समास को गति तदुपलब्ध

कृत्य कृत प्रत्ययों से आने वाले अर्थों के साथ कुछ विशेष अर्थों

(ग) गति तदुपलब्ध समास—

- प्रतिगतः (सामने आया हुआ) अर्धं (ध्वनिभ्य) = मलयः;
- उर्ध्वतः (ऊपर पहुँचा हुआ) वेलां (किनारा) = उर्वरतः;
- अतिक्रान्तः मर्यादां = अतिक्रान्तमर्यादां (जिसने हद पार कर दी है),
- अतिक्रान्तः रथं = अतिरथः (ऐसा घोड़ा जो बहुत बलवान् हो),
- अवकृष्टः कौतिक्रान्तः = अवकौतिक्रान्तः (कौतिक्रान्त से नीचा हुआ-सुभ्य),
- परिगतान्तोऽभ्यननाय = पर्यभ्यनतः (पढ़ने से भका हुआ),
- निर्गतः गृहगत = निर्गृहः (घर से निकला हुआ) इत्यादि ।

कहते हैं, इसी से इस समाज का नाम उपपन्न हुआ। उदाहरणार्थ—
 प्रथम शब्द के न रहने पर असम्भव ही जाए। प्रथम शब्द की उपपन्न
 कहते हैं, इसी से इस समाज का नाम उपपन्न हुआ। उदाहरणार्थ—

कुम्भं करोति इति = कुम्भकारः ।

यहाँ समाज में 'कुम्भ' और 'कार' दो शब्द हैं। 'कुम्भ' का नाम उप-

पन्न है। 'कारः' क्रिया का रूप नहीं, कर्तृत्व का है, किन्तु यदि उपपन्न न हो

तो 'कारः' अपने आप नहीं उठर सकता। 'कारः' उपपन्न से स्त्रीलिंग की

शब्द नहीं है, इस 'कारः' का अर्थ है कर्ता प्रयोग नहीं कर सकते, केवल

'कुम्भ' या किसी और उपपन्न के साथ ही कर सकते हैं, जैसे—

चर्मकार, रथकारः ।

इसी प्रकार—साम गायत्रीति सामाः ।

यहाँ 'साम' उपपन्न रहने के ही कारण 'गः' शब्द है, 'गः' का अर्थ है

प्रयोग नहीं हो सकता, कोई उपपन्न अवश्य रहना चाहिए ।

इसी प्रकार—घनं वर्ततीति घनदः, कर्बवो वर्ततीति कर्बवदः;

गाः वर्ततीति गौदः आदि ।

इसी प्रकार उच्चैःकृत्य, एकधारण्य आदि ।

(च) अत्रिके तरपुत्रस्य समास

समास में प्रथम शब्द की विभक्ति के प्रत्यय का लोप हो जाता

है यह ऊपर बता चुके हैं; जैसे—

कुम्भं + कारः = कुम्भकारः । चरणयोः + शिवकः = चरणशिवकः ।

किन्तु कुछ ऐसे समास हैं जिन में विभक्ति के प्रत्यय का लोप

नहीं होता, उनको अत्रिके समास कहते हैं। अत्रिके समास के

केवल ऐसे उदाहरण हैं जो साहित्य में पूर्व ग्रन्थकारों के ग्रन्थों में मिलते हैं, उनके अतिरिक्त किसी समास में विभक्ति (प्रत्यय) का लोप न करने का हम लोगों को अधिकार नहीं है । अत्रिक समास के कुछ उदाहरण ये हैं ।

मनसामुला = (किसी स्त्री का नाम) ; जयपत्न्यः = (जयपत्न्य) ; परस्मैपदम्, आत्मनेपदम्, दूतदानतः, देवानां प्रियः = (मूर्ख) , देवप्रियः = देवताओं को प्रिय ।

पर्यतोहरः = (देखते २ चुराने वाला, अर्थात् सुनार या डाकू),
 युधिष्ठिरः = (युद्ध में उदा रहने वाला),
 अन्तेवर्ती = (शिष्य) , सरस्वितम् = (कमल) ,
 खेवरः = (देव, सिद्ध आदि आकाश में चलने वाले) इत्यादि ।

(छ) मध्यमपदलोपी तत्पुरुष समास

ऐसे तत्पुरुष समास जिनमें से कोई ऐसा शब्द गायब हो गया हो जिसका आधार शब्द में रहना चाहिए था, “मध्यमपदलोपी समास” के नाम से बोले जाते हैं । ऐसे ‘आकपर्णिव’ आदि कुछ ही शब्द हैं । इन से अतिरिक्त शब्दों में यह समास नहीं बना सकता । उदाहरणार्थ -

आकप्रियः पार्थिवः = आकपर्णार्थिवः । देवपूजकः शशिवाः = देवशशिवाः ।
 इन उदाहरणों में ‘प्रिय’ और ‘पूजक’ शब्द जो मध्य में आते हैं रहने चाहिए थे, किन्तु नहीं रहे ।

व्यक्ति रहती है तब उसे इतरतर कृत कहते हैं। जैसे—

जब समास में आठ छंदों दोनों संज्ञाएं अपना प्रधानत्व और

(क) इतरतर कृत

(३) एकशेष कृत ।

(२) समाहार कृत ।

(१) इतरतर कृत ।

दोन प्रकार का होता है—

रहती है, अथवा उनके समूह का प्रधानत्व रहता है । कृत समास कहते हैं। इस समास में यदि दोनों संज्ञाएँ दो दोनों प्रधानों 'च' शब्द से जोड़ी हुई थीं, तब उस समास को कृत समास १२२-जब ऐसी दो या अधिक संज्ञाएँ साथ रखी जाती हैं

कृत समास

इसी प्रकार अन्य शब्द शब्द जोड़े जाते हैं।

अन्यो राजा = राजान्वरम् । अन्यो ग्रामः = ग्रामान्वरम् ।

यहाँ व्यंजक शब्द प्रथम होता चाहिए या और मयूरः वृक्षः ।

व्यंजकः मयूरः = मयूरव्यंजकः । (चालाक मीर)

उनको पालिनि ने मयूरव्यंजकानि नाम दे कर आजग कर दिया है। जैसे—

कुछ ऐसे तरुण समास हैं जिनमें नियमों का प्रत्यक्ष उल्लंघन है,

(ज) मयूरव्यंजकानि तरुण समास

आहारश्च निद्रा च मयञ्च = आहारनिद्रामयम् ।
 इस समाहार में आहार, निद्रा और मय का अर्थ है और
 साथ ही साथ जीवों के लक्षण का भी बोध होता है जीवों में

हरणार्थ ।
 समास को सदा बहुसकलङ्ग एक वचन में ही रखते हैं । उदा-
 का भी बोध करती है तब वह वह समाहार द्रष्ट कहलता है । इस
 अपना अर्थ बतलाती है और साथ ही साथ एक समाहार (सर्वह)
 अब समास में ऐसी संज्ञाएँ आवें जो 'च' से जुड़ी हुई होने पर
 (च) समाहार द्रष्ट

भर्तृ च उक्तेद्रव = भर्तृउक्तेर्द्र ।
 उक्तेद्रव भर्तृ च = उक्तेर्द्रभर्तृचौ ।

शब्दाः ।

रामश्च लक्ष्मणश्च भरतश्च शत्रुघ्नश्च = रामलक्ष्मणभरत-
 रामश्च लक्ष्मणश्च भरतश्च = रामलक्ष्मणभरतः ।
 रामश्च लक्ष्मणश्च = रामलक्ष्मणौ ।

पूरे समास का लिङ्ग होता है; जैसे—

इस समास का जो अन्तिम शब्द होता है, वही के अनुसार
 है और यदि दो से अधिक हो तो बहुवचन में ।

यदि दोनो मिलकर दो हो तो द्विवचन में समास रखना जाता
 रामश्च कल्याणश्च = रामकल्याणौ ।

खाना, पीना, सोना और डर येही मुख्य बातें होती हैं। इसी

प्रकारः—

प्राणी च पक्षी च = प्राणिपदम् (हृद्य और पैर के साथ २ अक्ष)

मान का भी बोध होता है।

अहिनकुलम् (साँप और नेबले के साथ साथ, ये दोनों जन्म-

वैरी हैं यह भी बोध होता है।)

समाहार इन्द्र बहिया उन दशाओं में होता है जब उस में आप हुए

अतः मुख्य अथवा पशु के—

(१) शरीर के अङ्ग हों—जैसे प्राणिपदम् ।

(२) सेना के अङ्ग हों—अथवा रोहिरच पदावयवच = अथवा रोहि

पदाति (बुद्धसवार और पैदल) ।

(३) गाने बजाने वाले हों—मार्दङ्गिकारच प्राणविकारच = मार्दङ्गिक

प्राणविक (सृदङ्ग और पणव बजाने वाले) ।

(४) अचेतन पदार्थ हों (द्रव्य हों गुण नहीं)—शीघ्रमेरुच

चणिकरुच = गीर्धमचणक ।

(५) नदियों के भिन्न भिन्न नाम हों—गङ्गा च शोणरुच =

गङ्गा - शोण, (किंचि गङ्गा च यमुना च = गङ्गायमुने हेता; क्योंकि ये एक

ही लिङ्ग के हैं) ।

१ इन्द्रच प्राणिवृत्तसङ्गानाम् । २।४ २। जातिरप्राणिवत्स । २।४।१।

विशिष्ट लिङ्गे नवीदेशोऽप्यामाः । २।४।७ येषां च विशेषः शरवत्किः । २।४।१।

१ सख्यायाम् । विख्यायामपि समर्थनात् ।

समास पुलिङ्ग मं रहोः । उदाहरणार्थः—

समास मं पुलिङ्ग शब्द तथा खलिङ्ग शब्द दोनों मिले हों तो वचन समास के अङ्गभूत शब्दों की संख्या के अनुसार होगा । यदि समास अर्थ रखने वाले विषय शब्द ही आ सकते हैं । समास का बरतका; मयूर, मयूरी, माता, पितृ, पिता, स्वामी, स्वामी (अथवा एकशेष द्वन्द्व मं केवल समास रूप वाले शब्द (जैसे बरतक,

प्रथमप्रथम प्रथमप्रथम = प्रथम) ।

माता व पितृ व = पितृ ।

शेष रहे जाए, तब उसको एकशेष द्वन्द्व कहते हैं, जैसे—

जब दो या अधिक शब्दों में से द्वन्द्व समास मं केवल एक ही

(१) एकशेष द्वन्द्व

शुभकरव माताशरव = शुभमाताशरव ।

(२) जनमवैरी जीव हों तो—संप्रथम नकुलशरव = संप्रथमकुलशरव, शौर जीव ।

(३) बुद्ध जीव हों तो—शुका व लिवा व = युकालिचम (शुभ)

मयूरा व पाटलिपुत्रशरव = मयूरापाटलिपुत्रशरव आदि ।

कुशवशरव कुशवशरव = कुशवशरव ।

नामों का भी समास हो सकता है, किन्तु नामों का नहीं ।

(४) देशों के नाम मिल लिङ्गों मं हों तो इनके साथ नगर के

इन्द्रवरुच प्रकृतिरुच = इन्द्रवरप्रकृती ।

इन्द्ररुच अभिन्नरुच = इन्द्राणी ।

ग्रहं प्रथम आने वाहिपु, जैसे:—

(२) स्वर से आरंभ होने वाले और 'अ' में आने होने वाले

हरिच इन्द्ररुच = हरिहरचरुचः ।

वाहिपु, वाकी वसे हुआ को वाहे जहाँ रख सकते हैं, जैसे—

यदि कई इकारान्त व उकारान्त हो तो एक को प्रथम रखना

इन्द्ररुच हरिच = हरिहरि ।

जैसे:—

(१) इकारान्त अथवा उकारान्त ग्रहं प्रथम रखना वाहिपु

रखना वाहिपु:—

१ २३-इन्द्र समाप्त करते समय नीचे लिखे नियमों का ध्यान

इन्द्रादेश इन्द्ररुच = इन्द्ररुचि ।

विष्णु—शाना च स्वसा च = शानरी । पुरुष च इन्द्रिता च = पुरुषी,

चटका च = चटकी । गार्गी च गार्गीयणी च = गार्गी: आदि ।

शुद्धी च शुद्धरुच = शुद्धी । अजय च अजा च = अजा । चटकरुच

सकप—शालिणी च शालिणरुच = शालिणी ।

(३) षष्ठी के तथा शब्दों के नाम लेश के कम से आगे
आहिण्ड; जैसे—

शास्त्राण्डव दशियण्डव = शास्त्राण्डवियौ (दशियण्डवियौ नहौं),
रामण्डव लक्ष्मणण्डव = रामण्डवण्डवौ (लक्ष्मणण्डवौ नहौं) ।

(४) जिस शब्द में कम आकर हों वह पहिले आना चाहिए;
जैसे =

शिवण्डव केशण्डव = शिवकेशण्डवौ (केशण्डवण्डवौ नहौं; कथण्डिक
शिव में दो शब्द हैं केशण्डव में तीन) ।

बहुव्रीहि समास

१२४—(क) जब समास में आगे हुए दोनो (या अधिक

दो तो सब) शब्द किसी अन्य शब्द के विशेषण स्वल्प रहते हैं

तो उसे बहुव्रीहि समास कहते हैं । बहुव्रीहि शब्द का यौगिक

अर्थ है—बहुः ब्रीहिः (यान्य) यस्य अस्ति सः बहुव्रीहिः (जिसके

पास बहुत वाक्य हों) । इसमें दो शब्द हैं—“बहु” और “ब्रीहि” ।

प्रथम शब्द दूसरे शब्द का विशेषण है और दोनों मिल कर किसी

१ वयुनामात्रुर्वयुण । अत्रिण्यसः (पार्तिक) ।

२ वातेकमन्यपदार्थे । २।२४। अनेके प्रथमान्तमन्यस्य पदार्थाश्च वरः

मानं वा सशस्त्रे स बहुव्रीहिः ।

बीसरे के विशेषण है, इसी लिए इस प्रकार के समासों का नाम बहुजीहि पड़ता है।

(ख) बहुजीहि और तत्पुरुष में यह भेद है कि तत्पुरुष में प्रथम शब्द द्वितीय शब्द का विशेषण होता है; जैसे—

पीतम् अम्बरं = पीतम्बरम् (पीला कपड़ा) —कर्मधारय

तत्पुरुष ।

बहुजीहि में इसके अतिरिक्त यह होता है कि दोनों मिलकर किसी तीसरे शब्द के विशेषण होते हैं; जैसे—

पीतम्बरः—पीतम् अम्बरं यस्य सः (जिसका कपड़ा पीला

हो = शीतलम्) ।

इस प्रकार एक ही समास प्रकार की आवश्यकताविसर तत्पुरुष या बहुजीहि हो सकता है। इसके उदाहरण के लिए एक प्रकारका आख्यायिका है।

एक बार एक एक याचक फटे फटेए कपड़े पहने किसी राजा के निकट जाकर बैलाः—

‘अहोय तव्य राजर्षे, लोकनाथव्यवर्ति । (हे राजश्रेष्ठ ! मैं भी लोकनाथ हूँ और आप भी, अर्थात् हम दोनों लोकनाथ हैं) ।

याचक की यह उक्ति सुनकर समा में राजकर्मचारी उसकी

धुलता पर निगड़कर कहने लगे—देखो, इस पणाल को क्या सुका

कि हमारे महाराज की बराबरी करने बला है, निकलना इसको।

यव तज याचक श्लोक का दूसरा अंश भी दोल उठाः—

'बहुवीहि' रहं राजन् पठित्युक्त्वा भवन् ॥ (इ षुण । सं बहुवीहि (समास) हैं और आप पठित्युक्त्वा—अर्थात् भरी दशा में "लोकनाथः" का अर्थ होगा "लोकः प्रजाः पालकाः यस्य सः"—जिसकी सभी राजा करें और पालन करें और आपकी दशा में "लोकनाथः" का अर्थ होगा "लोकस्य नाथः"—संसार भर के स्वामी) । यह सुन कर सब लोग हँस पड़े और याचक की उचित पारितोषिक देकर उसका लोकनाथत्व बुर किया गया ।

बहुवीहि समास में प्रथमतः समास के दोनों शब्दों में से किसी में बर्ही रहना, दोनों मिल कर तीसरे का (जिसके वह विशेषण स्वकर्म होते हैं) ही प्रधानत्व स्थित करते हैं ।

(१) इस समास के मुख्य दो शब्द हैं—

(१) एक समासनाधिकरण बहुवीहि ।

(२) अधिकरण बहुवीहि ।

समानाधिकरण बहुवीहि वह है जिसके दोनों या सभी शब्दों का समान अधिकरण ही (समानाधिकरण और अधिकरण का संज्ञ— ११८) अर्थात् वे प्रथमतः ही जैसे—पीताम्बरः ।

अधिकरण बहुवीहि वह है जिसके पूर्व दोनों प्रथमतः

हैं; जैसे—

साम्प्रोत्तरः—सम्प्रः शोचते यस्य सः = (शिव) ।

सकं पण्णो यस्य सः सकपण्णः = (विष्णु) ।

साम्प्रस्य कान्तिः यत्र कान्तिः यत्र सः = सम्प्रकान्तिः ।

बहुव्रीहि समास का विग्रह करने के लिए विग्रह में यत् शब्द के किसी रूप का आना आवश्यक है। इस यत् से यह प्रकट किया जाता है कि समास में आए हुए शब्द किसी अन्य शब्द से हो सम्बन्ध रखते हैं।

१२५-(क) समानाधिकरण बहुव्रीहि के कः शब्द होते हैं—

द्वितीया समानाधिकरण बहुव्रीहि ।

तृतीया समानाधिकरण बहुव्रीहि ।

चतुर्थी समानाधिकरण बहुव्रीहि ।

पञ्चमी समानाधिकरण बहुव्रीहि ।

षष्ठी समानाधिकरण बहुव्रीहि—और

सप्तमी समानाधिकरण बहुव्रीहि ।

यह शब्द विग्रह में आए हुए यत् शब्द की विभक्ति से जाने जाते हैं। यदि यह द्वितीया विभक्ति में हो तो समास द्वितीया स० व० होगा, और प्रथी प्रकार अन्य शब्द होंगे; उदाहरणार्थः—

द्वि० स० व०—प्राप्तमुक्त्वां वं सः प्राप्तिवकः (प्राप्तः)—पूर्वा गाँव जहाँ

पानी पहुँच चुका हो ।

आखरी वागरी वं स आखरवागः (वृषः) ।

श० स० व०—द्वितीया द्वितीय्यापि शेष सः त्रितोत्रियः (पुरुषः)—

त्रिजन द्वित्रियों की वधा में कर लवना हो,

जठः रथः श्वेन स जठरथः (भगवत्वात्)—पूर्वा श्वेन त्रिजन रथ खींचा हो ।

वंसं त्रिनं श्वेन स वंशत्रियः (पुरुषः)—पूर्वा पुरुष श्वे त्रिन त्रिपुं
हो, जगापु हो ।

१२६-बहुधाहि बनाते समय नीचे लिखे नियमों का ध्यान

(१) (१)

(२) यह और धनीयान संज्ञा—यह सीता यस्य सः, सीताः

(अथवा विगतगीवितः)

अविद्यमानपुत्रः), निर्द्वयः, उत्कन्धरः (अथवा उद्धतकन्धरः) विजीवितः

हीना है; उदाहरणार्थ—अविद्यमानः पुत्रः यस्य सः अत्रयः (अथवा

(१) नञ् अथवा कोई उपसर्ग किसी संज्ञा के साथ ही तो ऐसा रूप

(१) नीचे लिखे बहुधाहि भी कभी २ पाठ जाते हैं—

चक्रं पाणी यस्य सः चक्रपाणियः। चन्द्रशेखरः, चन्द्रकान्तिः, इत्यादि।

रहते, केवल एक रहता है, दूसरा पक्षी या सस्य भी रहता है; जैसे—

(२) अविद्यमान बहुधाहि के दोनों अर्थ अथवा विभक्ति में नहीं

गौरव जिसमें वीर पुरुष हो।

सं. सं. वं—वीर, पुरुषाः अस्मिन् सः वीरपुरुषः (आसः)—पुंसो

० सं. वं—पीताम्बरः (हरिः), महाबाहुः, बलकण्ठः, विभ्रयः।

निर्गतं वन अस्मान् स निर्वाणः (पुरुषः) ।

निर्गतं वन अस्मान् स निर्धनः (पुरुषः)

आली जिसमें से मात निकाल लिया गया हो ।

० सं. वं—उद्धतम आदंनं यस्याः सा उद्धतवीर्या (स्त्री)—पुंसो

विर पशु (वन्य) जाया गया हो । वनधनः (पुरुषः) ।

० सं. वं—उपहृतः पशुः यस्यै सः उपहृतपशुः (रुद्रः)—जिसके

(१) समानाधिकरण वडुवाहि सं यहि प्रथम शब्द पुलिङ्ग शब्द से बना हुआ स्त्रीलिङ्ग शब्द (कपवान्—कपवती, सुन्दर-सुन्दरी आदि) ही और उकारान्त न ही और ईसरा शब्द स्त्रीलिङ्ग का ही ती प्रथम शब्द का स्त्रीलिङ्ग रूप हटा कर आदि रूप (पुलिङ्ग) रकवा जाता है, जैसे:—

कपवती शर्गा यस्य सः कपवद्वेषः (कपवतीशब्दः नर्दी) ।
 इस उदाहरण में समास का प्रथम शब्द "कपवती" या और द्वितीय "शर्गा" । प्रथम शब्द "कपवद्वेष" (पुं०) से बना था और उकारान्त न था उकारान्त था, तथा द्वितीय शब्द "शर्गा" स्त्रीलिङ्ग में था, इस लिए प्रथम शब्द का पुलिङ्ग रूप था शर्गा । इसी प्रकार—

त्रिधाः गणः यस्य सः त्रिधायुः (त्रिधायुः नर्दी), अरुद्रायुः ।
 परन्तु शर्गा शर्गा यस्य सः शर्गाशायुः (शर्गाशायुः नर्दी) ;
 शर्गाशिक शर्गा शब्द किसी पुलिङ्ग शब्द का स्त्रीलिङ्ग रूप नर्दी है ।

शामोक्षिमायुः—शामोक्षः शर्गा यस्य सः (शर्गाशिक यहाँ प्रथम शब्द उकारान्त है, आकारान्त था ईकारान्त नर्दी) ।
 कुछ विशेष स्थलों में (जैसे यहि प्रथम शब्द किसी का नाम हो, दूसरी संख्या हो, उसमें शङ्क का नाम आता हो और वह ईकारान्त हो, जालि का नाम हो इत्यादि, यथा यहि द्वितीय शब्द प्रिया या प्रियादिनाथ सं पठित कोई शब्द हो) । जैसे कमलवसर—

दत्तामायुः (जिसकी दत्ता नामवाली थी है) ,
 पञ्चमीमायुः (जिसकी पाँचवाँ थी है) ,
 सुहृदीमायुः (जिसकी अच्छे कैशरी वाली थी है) ,

शूद्राभार्यः (जिसकी स्त्री शूद्रा है), कल्याणी प्रिया यस्य सः कल्याणी प्रियाः ।

(२) यदि समास के अन्त में द्वय में अन्त होने वाला शब्द

आवे, और यदि पूरा समास स्त्रीलिङ्ग बनाना हो तो नित्य कर्ण

(क) प्रत्यय जोड़ दिया जाता है, जैसे—

बहवः दशिजनः यस्यां सा बहुदशिजिका (नारी) ।

किन्तु यदि पुलिङ्ग बनाना हो तो कर्ण जोड़ना न जोड़ना इच्छा

पर है, जैसे—

बहुदशिजो भामः, बहुदशजो भामः वा ।

(३) जब बहुव्रीहि समास के अन्तिम शब्द में अन्य नियमों के

अनुसार कोई विकार न हुआ हो तो उसमें इच्छावृत्तार कर्ण (क) जोड़

सकते हैं, जैसे—

उदात्त मनः यस्य सः उदात्तमनरकः अथवा उदात्तमनाः । ऐसी प्रकार-

व्यूहोरकः, मदीयशरकः आदि विकल्पसिद्ध रूप हैं ।

किन्तु व्याप्तस्य पादो द्वय पादो यस्य सः व्याप्तपाद (यहाँ व्याप्तपादकः

नहीं हुआ, क्योंकि समास का अन्तिम शब्द 'पाद' दूसरे नियम से पद

हो गया और इस प्रकार अन्तिम शब्द में विकार उत्पन्न हो गया) ।

(४) यदि बहुव्रीहि समास का अन्तिम शब्द अकारान्त

(पुं० अथवा स्त्री० अथवा मपुं०) हो अथवा स्त्रीलिङ्ग का

अकारान्त वा अकारान्त हो तो कर्ण (क) प्रत्यय अवश्य लगाना है, जैसे—

(ग) यदि समास के अन्त में राजन्, अहम्, या सखि

जीभृतस्य इव = जीभृतस्येव, यह नियम समास है ।

नियममास कहते हैं; जैसे—इव के साथ किसी शब्द का,

(ख) यदि किसी समास का विग्रह ही न हो सके तो उसको

अनुसर ।

प्राप्त होती हो तो अवश्य करनी चाहिए (५ में उल्लिखित नियम के

(क) समास के किन्हीं दो शब्दों के बीच में कहीं भी सन्धि

में लाते हैं । उन में से मुख्य २ यहाँ दिए जाते हैं ।

१ २७-समासों के कुछ साधारण नियम हैं जो सब समासों

पुष्पमालाकः, पुष्पमालाकः ।

आकार को अकार कर सकते हैं, जैसे—

(५) यदि अन्तिम शब्द आकारान्त हो तो इच्छाविसर

सुन्दरी वर्षाः यस्य सः सुन्दरवर्षकः (पुष्पः) ।

रूपवती स्त्री यस्य सः रूपवतीकः (मयिष्यः) ।

सुशीला माता यस्य सः सुशीलामातृकः (मयिष्य) ।

अन्नं धातु यस्य सः अन्नधातृकः (पुष्पः) ।

ईश्वरः कर्ता यस्य सः ईश्वरकर्तृकः (संसारः) ।

शब्द आर्वो तो इनका रूप राज, अह और सख हो जाता है।

जैसे—

महान् राजा = महाराज; सिन्धुराजः

उत्तमम् अहः = उत्तमाहः (अन्तर्जा दिव),

कृष्णस्य सखा = कृष्णसखः ।

कहीं कहीं अहम् शब्द का अह हो जाता है जैसे—सर्वज्ञः =

(सरो दिव) । सयज्ञिः = सयजाल ।

(ग) स उदाहृत नियम नञ् ल्युक्प स नहीँ लगता, जैसे—

न राजा = अराजा, न सखा = असखा ।

(घ) महत् शब्द यदि कर्मधारय अथवा बहुधाहि समास

का प्रथम शब्द हो तो वह 'महा' हो जाता है, जैसे—

महारजः, महारवः ।

किन्तु महत्सखा = महतां सखा ।

(च) अहं, पुं, अपुं, शब्द जब समास के अन्तिम

शब्द होते हैं तो अकारान्त हो जाते हैं, जैसे—

अर्धः अर्धः = अर्धवर्गः,

विष्णोः पुं = विष्णुपुरम्,

विमलाः आपः यस्य तत्र विमलाप' सरः,

राज्यस्य र्वः = राज्यपुरा (किन्तु अत्र को पुरा का अस्मिन्प्रत्यय

हो तो नहीं; जैसे—अर्धवर्गः । अत्र = गाड़ी) ।

कुशाग्र की वनहृदय का अर्थ निकाला। इसी प्रकार और भी यहाँ 'कुशाग्र' शब्द के उपरान्त आण प्रत्यय लगा कर कुशाग्रनिर्मुखा = कुशाग्रिणी (एक नारी का नाम) ।

रंग रूप का अर्थ निकाला गया ।

यहाँ कपाय शब्द के उपरान्त आण प्रत्यय लगा कर कपाय से

रंग हुआ ।

कपायण रक्त = कपायण (वस्त्र) — ' कपाय रंग में

कराया गया है ।

इससे रंग (तद्विन्न प्रत्यय) जोड़ कर द्वित्ति के लङ्के का बोध

द्वित्ति. अपत्य = द्वैत्यः (द्वित्ति + पत्य) ।

प्रत्यय कहते हैं; जैसे—

कर कुछ और अर्थ भी निकाला जाता है, उन प्रत्ययों को तद्विन्न

१२८-संज्ञा, सर्वनाम, विशेषण आदि में जिन प्रत्ययों को जोड़

तद्विन्न विचर

अष्टम सोपान

समानः अक्षरणी = सक्षरणी ।

प्रोणन सह = सद्राणः;

है जब उनके स्थान पर बहुधा स हो जाता है; जैसे—

(४) सह और समान शब्द जब समास के प्रथम शब्द होते

कितने ही अर्थों का बोध करने के लिए तद्धित प्रत्यय जोड़े जाते हैं।

'तद्धित' शब्द का अर्थ है—'तैय्यः प्रयोगेभ्यः हितः इति तद्धिताः'—ऐसे प्रत्यय जो उन प्रयोगों के काम में आ सकें। किन् २ प्रयोगों में तद्धित प्रत्यय मुख्यतःप से आते हैं वह नीचे दिखलाया जायगा।

१२९-तद्धित प्रत्यय जगते समय नीचे लिखे नियमों का ध्यान रखना चाहिए। महर्षि पाणिनि ने इन प्रत्ययों के नामों में ऐसे अन्तर रख दिए हैं जिनसे ऊँछ और बालों का भी बोध होता है; जैसे—यदि किसी प्रत्यय में अ् आधवा ण् हो तो उस शब्द के (जिसमें यह प्रत्यय जुड़ेंगे) प्रथम स्वर की बुद्धि होगी, इत्यादि। ऐसे अन्तर कभी प्रत्यय के आदि में और कभी अन्त में रहते हैं और केवल बुद्धि, गुण आदि की सूचना देने के लिए रखे जाते हैं।

(१) तद्धित प्रत्यय में यदि अ् आधवा ण् होवे तो जिस शब्द में ऐसा प्रत्यय जोड़ा जायगा, उस शब्द में जो भी प्रथम स्वर आयेगा उसको (२) में का बुद्धिजप ग्रहण करना होगा।

जैसे—दिति + यय (य) = दू + इ + ति + य = दू + इ + य = दूय

इत्यादि। यदि ऐसा प्रत्यय हो जिसके अन्त में क् होवे तब भी यही

विधि हैगी, जैसे वर्ण + ठक (ठक) = व + थ + र्ण + ठक = व +

थ + र्ण + ठक = वर्णिकः ।

नोट—द्वैत में दूसरी 'व' का और वर्ण में 'आ' का कैसे जोड़ हो गया

इसके लिए नीचे के नियम देखिए ।

(२) स्वर अथवा यं में आरम्भ होने वाले प्रत्ययों के पूर्व, अर्थात्

के अन्तिम स्वर में विकार उत्पन्न होते हैं—अ, आ, इ, ई का तो

जोड़ ही हो जाता है, उ और ऊ के स्थान में गुण रूप (आ) हो

जाता है और ओ तथा औ के साथ साधारण सन्धि के नियम

लाते हैं; जैसे—

अकारान्त ऊण + आण = काण (ऊण के अ का जोड़),

आकारान्त वर्ण + ठक (ठक) = वर्णिक (वर्ण के आ का जोड़),

इकारान्त गणपति + आण = गणपति की इ का जोड़ ;

ईकारान्त गार्भ्याणी + आण = गार्भ्याणी की ई का जोड़ ।

उकारान्त शिशु + आण = शैशव (शिशु के उ के स्थान में गुण

रूप आ) ,

ऊकारान्त वर्ध + आण = वारधम् (वर्ध के ऊ के स्थान में गुण

रूप आ) ,

आकारान्त गी + यत् + टप् = गी + अत् + गत् + या = गत्या;

आकारान्त गी + ठक = गी + आत् + ठक = गार्थिक ।

(३) शब्दों के अन्तिम न का ऐसे प्रत्ययों के सामने जो किसी

व्यंजन से आरम्भ होते हैं बहुधा जोड़ होता है; जैसे—राजन +

विभं (भक) राज + भक = राजकम् । यदि प्रत्यय स्वर से अथवा

व = इय् ।

ख = ईय् ।

ल = ईन

ळ = एय्

फ = आत्त ।

(७) प्रत्यय के आदि मं आप् हुए फ ल ख जे व के स्थान मं काम से आप्तव, एय्, ईन, ईय्, इय् हो जाते हैं; अर्थात्—

जाते हैं; जैसे—स्युट् = यु (अन), लुब्ध = भक ।

(६) प्रत्यय के यु ल के स्थान मं काम से अन और अक हो

उक्त = इक ।

(५) प्रत्यय मं आप् हुए उ के स्थान मं इक हो जाता है; जैसे—

अ बोद्धा जायगा ।

बुद्धता; जैसे—आण् का ण् केंवल वृद्धि की सूचना के लिए है, केंवल

आदि किसी विधि की सूचना देने को होता है, प्रात् के साथ नहीं

(४) प्रत्यय के अन्त मं आया हुआ हल् अन्तर केंवल वृद्धि, गुण

आगत्य ।

कमी जोए हो जाता है; जैसे—आत्मन् + (इय) = आत्म + इय =

यु से आत्मन् होते हैं तो य के साथ पूर्ववर्ती स्वर का भी कमी

विद्यतेति, वसि वषां + उक् (उक्) = व + ष + वी + उक् = व +

षा + वी + उक् = वषिकः ।

निर-दंश म् वषां 'व' का शौर वषां म् 'षा' का कसं वीप वी गषा

दंशकं विपु वीचं कं निषम वीपु ।

(२) एर अथवा म् म् अरस्य वसि वसि प्रथयां के पूर्व, गच्छां

का अन्तिम स्वर म् विकार उत्पन्न होते हैं—अ, आ, इ, ई का वा

लाप ही ही जाता है, उ शौर क के स्थान म् गुण क्य (आ) हो

जाता है शौर आ तथा आ के साथ संधारण सन्धि के नियम

लागते हैं; जैसे—

अकारान्त क्य + आण = क्यण (क्यण के अ का लाप) ;

अकारान्त वषां + उक् (उक्) = वषिक (वषां के अ का लाप) ;

अकारान्त गणपति + आण = गणपति की इ का लाप) ;

अकारान्त गीर्वाण + आण = गीर्वाण की इ का लाप) ;

उकारान्त विद्यु + आण = विद्यु (विद्यु के उ के स्थान म् गुण

क्य आ) ;

उकारान्त वषु + आण = वषण (वषु के उ के स्थान म् गुण

क्य आ) ;

अकारान्त वी + यव + टाण = वी + यव + यव + यव = यवण,

अकारान्त वी + उक् = वी + आव + उक् = वाविक ।

(३) गच्छां के अन्तिम म् का वसि प्रथयां के सामने जो किसी

पदान्त म् अरस्य होते हैं वसि वा लाप हो जाता है; जैसे—राजन् +

वसि (अक्) राज् + अक् = राजकम् । यदि प्रथम स्वर से अथवा

व = वयं
 ल = लं
 ल = लं
 ल = लं

फ = आपन ।

(७) प्रत्यय के आदि में आप लुप फ ल ख ल व के स्थान में
 काम से आपन, पय, ईन, ईय, ईय हो जाते हैं; अर्थात्—

जाते हैं; जैसे—लुप = यु (अन), लुअ = अक ।

(६) प्रत्यय के यु ल के स्थान में काम से अन और अक हो
 ठक = ठक ।

(५) प्रत्यय में आप लुप ठ के स्थान में अक हो जाता है; जैसे—

अ जोड़ा जाएगा ।

लुङता; जैसे—आण का ण केवल वृद्धि की सूचना के लिए है, केवल
 आदि किसी विधि की सूचना देने को होता है, अण्व के साथ नहीं
 (४) प्रत्यय के अनन में आया हुआ हल अंतर केवल वृद्धि, गुण

आत्मिय ।

कमी लोप हो जाता है; जैसे—आत्मन + (इय) = आत्म + ईय =
 य से आत्म होतें हों तो न के साथ पूर्ववर्ती स्वर का भी कमी

१ तत्प्राप्तम् । ४ । १ । २२ ॥ २ अपत्यं पौत्रपत्यविशेषम् ।
 ४ । १ । १३२२ ॥ ३ अत इत्ये । ४ । १ । २५ ॥ ४ वीर्यात्क । इत्यर्थः ।
 ४ । १ । १२०, १२१ । इतरवाचिणः । ४ । १ । १२२ ।

इत्यादि ।
 (ख) ऐसे प्रातिपदिक निगमं छी प्रत्यय लगा हो उनसे अपत्य का अर्थ बनाने के लिए एक (एय्) लगाया जाहिण्ड; जैसे—
 विनाता + एक = वैतयः (विनाता का पुत्र) । मणिनी + एक =
 मणितयः (मणिनी) इत्यादि । ऐसे प्रातिपदिक निगमं केवल दो स्वर हो अपौर जो इकार में आत होत है, एक प्रत्यय लगा कर अप-
 त्यार्थ संचित करत है, जैसे—अत्रि + एक = अत्रिये ।

(क) अपत्य का अर्थ बनाने के लिए आकारान्त प्रातिपदिक के अन्तर इज् प्रत्यय लगाता है, जैसे—दशरथ + इज् = दशरथिः, (दशरथ का लड़का) । दत्तस्य अपत्य = दत्तिः (दत्त + इज्), इत्यादि ।

१३०—अपत्य शब्द का अर्थ है—सन्तान, 'पुत्र अथवा पुत्री' । अपत्यशिकर में ऐसे प्रत्ययों का विचार होना जिनको संज्ञाओं में जोड़ने से किसी पुरुष या स्त्री की सन्तान का बोध होता है । इन प्रत्ययों में गोत्र शब्द का व्यवहार पौत्र आदि अपत्य के अर्थ में आया है । नीचे केवल मुख्य मुख्य नियम दिये जाते हैं ।

अपत्यार्थ

- १ अक्षरपक्षिप्रत्यय । ४ । १ । ८४ ।
 २ राजप्रत्यय । ४ । १ । १३७ ।
 ३ तद्वत्प्रत्ययसिद्धिप्रत्यय । ४ । १ । १३९ ।
 ४ शिवायत् । सप्तम्यसिद्धिप्रत्यय । अक्षरपक्षिप्रत्ययः ॥ वातिक ॥

अनन्तर मत्प (मत) प्रत्यय लगता है; जैसे :—

(क) किसी वस्ति का होना किसी दूसरी वस्ति में संचित करने के लिये, जिस वस्ति का होना संचित करना हो उससे कहते हैं। उनमें से मुख्य दो चार का ही यहाँ विचार किया जायगा ।

होता है (जैसे गाड़ीवान, इंजिनवान आदि) उसी अर्थ का बोध कराते वाले प्रत्ययों को मत्वर्थीय (मत्प प्रत्यय के अर्थ वाले) कहते हैं। उनमें से मुख्य दो चार का ही यहाँ विचार किया

मत्वर्थीय

प्रत्यय लगता है । राजन् + यत् = राजन्त्यः, स्वश्रु + यत् = स्वश्रुषः (सार्व)
 (ब) राजन् और स्वश्रु शब्दों के अनन्तर अपत्यार्थ से यत् (य)
 किया जाता है; जैसे—गाणपति + अण् = गाणपतम् इत्यादि ।

(ग) अक्षरपक्षि आदि (अक्षरपक्षि, शवपक्षि, धनपक्षि, गणपक्षि, राष्ट्रपक्षि, कुलपक्षि, गृहपक्षि, पशुपक्षि, वान्यपक्षि, धन्यपक्षि, सभापक्षि, प्राणपक्षि, वैजपक्षि) प्रातिपदिकों में अण् प्रत्यय लगाकर अपत्यार्थ संचित

वैसे यथाम् ।

कुछ शब्दों के अन्तर (यव आदि में) यह नियम नहीं भी लागता है ; उदाहरण, और, विद्यावान्, लक्ष्मीवान्, यथास्वान् विद्युद्दान्, तद्विदान्, इत्यादि । आ या हो तो मदिप के म के स्थान में व हो जाता है; जैसे कि अण के उपधा (अन्तिम अक्षर के पूर्ववाला अक्षर उपधा कहलाता है) में अथवा अथवा पूर्वो वर्णों के प्रथम चार वर्णों में अन्त होने हों अथवा जिनकी नोट—यदि मदिप प्रत्य के पूर्व ऐसे शब्द हों जो म अथवा अ, आ

स्पर्श आदि) के उपरान्त लगता है । गुणवान्, रस्वान् इत्यादि ।
 मदिप प्रत्य विशेषकर गुणवान् शब्दों (कण, रस्, गण, द्याही (द्याह के साथ रहने वाला स्पृह) ।
 उदरिणी कन्या (बड़े पेट वाली लड़की) ।
 वीरी वृषः (जिसमें लिय दूध रहता हो) ।
 कणवान् (अच्छे कण वाला) ।
 ककुदवर्तिनी कन्या (कुबड़ी लड़की) ।
 गीमान् (बहिन गायो वाला) ।

प्रत्य लगते हैं; जैसे :—

कता अथवा सस्वन्ध का बोध कराना हो तो विशेष करके मत्वर्थाय
 जब किसी वस्त्व के वाङ्मय, लिपि, प्रशंसा, निन्द्योग, अधि-
 गावः अस्य स्तित इति = गीमान् (गी + मदिप) ।

(ख) अकारान्त शब्दों के अन्तर इति (इत्) और उच् (उक्) लगते हैं; जैसे :-

दांडी (दांड + डी) दंडिकः (दांड + ड्) ।

(ग) तारका आदि (तारका, पुष्प, मञ्जरी, सुत्र, सूत्र, मन्त्र, प्रचार,

विचार, ऊँहमल, कटक, मुकिल, कुसुम, किसलय, परलय, खण्ड, वेग,

निद्रा, मुद्रा, बुध्वा, पिपासा, शब्दा, अश्र, पुलक, मोह, रोह, सुख, दुःख,

उत्कण्ठा, श्र, व्याधि, धर्म, प्रण, गौरव, शाख, तरङ्ग, तिलक, चन्द्रक,

अन्धकार, गर्व, सुकैर, हर्ष, उत्कर्ष, रण, क्लेश, श्लेष, सोमन्त, ज्वर, रोग,

पण्डा, कर्मण, रूष, कोरेक, कर्त्तव्य, फल, कञ्चुक, शङ्कर, अकिल,

कलङ्क, कर्मण, कन्दला, मूर्च्छा, शङ्कर, प्रतिविम्ब, प्रत्यय, दीचा, शब्द से इस

शब्द के मुख्य शब्द हैं (शब्दों के अन्तर ' यह लिखें हैं—' इस अर्थ

का बोध करने के लिए शब्द (इत्) प्रत्यय लगते हैं; जैसे—

तारका + शब्द = तारकित (तारे हैं लिखें) ।

पिपासित (प्यास है लिखें—प्यासा) ।

पुष्टित, कुसुमित आदि इसी प्रकार बनते हैं ।

१. तस्य भावस्वरत्नी । ५ । १ । ११३ ।
 २. पुत्रादिभ्य इमनिच् । ५ । १ । १२२ । ३. आत्तो इलातेर्लृष्वाः ।

पुत्र, आर्त्तम, महिमन्, पटिमन्, वनिमन्, लडिमन्, वडिमन् आदि ।
 पुत्र + इमनिच् = प्रथिमन् (महिमन् के अन्वयार रूप चर्त्तौ), पुत्रवन्,

सर्वापुदिम सं होते है; जैसे—

झकार के स्थान में ए जोजाता है । इमनिच् प्रत्यय में अन्य होने वाले शब्द आरन्ध्र और उसके आन्तर झकार (मृदु, पुष्ट आदि) आने से उस विकल्प से जगता है । जिस शब्द में यह प्रत्यय लगाने है वह यदि व्यजन से आन्तर याद का अर्थ सूचित करने के लिए इमनिच् (इमन्) प्रत्यय भी मन्, र्त्त, इत्, वीर्ष, प्रिय, वृष, झु, विप्र, सुप्र, अशु (शब्दों के उत्, मृत्, वृत्त, लघु, वृत्त, चण्ड, वृत्त, अकिञ्चन, बाल, वीह, पाक, वस, (क) पुष्ट आदि (पुष्ट, मृदु, महत्, पटु, तनु, लघु, वहु, साधु, आशु,

प्रिय + तल् = प्रियत्, इत्यादि ।

गा + ल् = गालम्, गा + तल् = गात्, प्रिय + ल् = प्रियत्तम् ।

लालिङ्गं सं, जैसे—

शब्द सर्वा नपुंसकलिङ्गं सं होते हैं और तल् में अन्य होने वाले शब्द में ल शब्दवा तल् (ता) जोड़ देते हैं । ल में अन्य होने वाले ३२ किसी शब्द से भाववाचक संज्ञा बनाने के लिए उस

यादीय तथा कर्माय

चौर्म, चौर्म, चौर्म, आपराधम्, एकमात्रम्, सामान्यम्, कौशल्याम्,

शास्त्राण्यस्य भावः = शास्त्राण्यस्य । इत्थी प्रकार—

प्रत्यय लगता है; जैसे—

शब्द है) शब्दों के अन्तस्तर भावायुं सूचित करने के लिए एवम् (य)
 पति, अधिपति, दायद, विपम, विपत्, निपात—य इत्थ गण के मुख्य
 निपाय, पिशुन, कर्तृहल, गालिया, अजल, दुर्गुहय, कापुहय, राजन्, गण-
 विधातिन्, समस्य, विपमस्य, परमस्य, मत्स्य, अनिद्वय, कुशल, चपल,
 विभाव, अन्तभाव, स्वधातिन्, स्वधितिन्, संसाधिन, वृद्धभाषिन, शीघ्रधातिन्,
 चौर, धूर्त, आराधय, विराधय, अपराधय, उपराधय, एकभाव, द्विभाव,
 (ग) गुणवाची शब्दों के अन्तर तथा शास्त्राण्य आदि (शास्त्राण्य,

एवम् में अन्त होने वाले शब्द नपुंसकलिङ्ग में होते हैं ।

साधुर्द्वयम् सधुर्दिमा, दौड्यम्, दौडिमा, दौडल, दौडता आदि ।

इत्थी प्रकार—

शुक्तिस्त्व भावः = शुक्तिमा, शौक्यत्वम् (अथवा शुक्तिन्, शुक्तिता) ।

इमनिच् अथवा एवम् (य) भाव के अर्थ में लगता है; जैसे—

शौल, उल्ल, लह, वीधर, पराजल, मधुर, मूर्ख, मूर्ख, स्थिर) के अन्तर
 (ह, वृह, परिबृह, मृग, कश, वक, युक्त, युक्त, युक्त, युक्त, युक्त, युक्त, युक्त, युक्त,
 (ख) वृद्धावाची शब्दों (नील, शुक्ति आदि) के अन्तर तथा हल आदि

वाप्यर्थम्, प्रीत्यर्थम्, कौतूहल्यर्थम्, वाञ्छित्यर्थम्, आलस्यम्, राजस्यम्,
 आश्रय्यम्, दापय्यम्, वाञ्छ्यम्, शौच्यम्, आदि ।
 नोट—कर्म का अर्थ बोध कर्तव्य के लिए भी इन शब्दों के अनन्तर
 पार्त्तं लगाने हैं; जैसे—दाहाणस्य कर्म = दाहाण्यम्, वाञ्छितस्य कर्म =
 वाञ्छित्यम्, कात्यम् ।

(घ) इ, उ, ऋ अथवा ल् में अन्त होने वाले शब्दों के अनन्तर
 (यदि पूर्व वर्युं में लघु अक्षर हो जैसे श्रुति, मुनि आदि—पाण्डु नहीं)
 भाव अथवा कर्म का अर्थ दिखाने के लिए अर्थ (अ) प्रत्यय जोड़ते
 हैं; जैसे—

श्रुतेर्भावाः कर्म वा = शौच्यम्, सुतेर्भावाः कर्म वा = मौन्यम् ।

(ब) यदि किसी के उल्लाप किया करने का अर्थ हो तो जिसके
 समान किया जा जावे है उसके अनन्तर वाति (वत्) प्रत्यय जोड़ देते हैं;
 जैसे—दाहाण्येन उल्लापयतीति = दाहाण्यवत् अर्थात् ।

(अ) यदि किसी में अथवा किसी के उल्लाप कोई वस्तु हो तब भी वाति
 प्रत्यय जोड़ते हैं; जैसे—

इन्द्रमस्तु इव प्रयागे इति = इन्द्रमस्तथवत् प्रयागे इति; (जैसे किता
 इन्द्रमस्तु में नई धैमा हो प्रयाग में है) ।

१. इन्द्रावत्प्रवत्तुप्रवत्तु । ५ । १ । १३३ ॥

२. तेन उल्लाप किया चैदितिः । ५ । १ । १३५ ॥

३. तत्र लभ्यते । ५ । १ । १३६ ॥

२. वस्त्र समूहः । ४ । २ । ३७ ॥ सिवादिभ्योऽया । ४ । २ । ३८ ।

१. इव प्रतिक्रिया । ५ । ३ । ३६ ॥

सार्धम्, कालान्तम्, भूतम्, गाम्भिर्यम् ।

वकानां समूहः = वाक्यम् (शब्दार्थो का समूहः) ।

काकानां समूहः = काकम् ।

वकानां समूहः = वाक्यम् ।

वस्त्र के अन्तर्गत आया (अ) प्रत्यय लगाया जाता है, जैसे—

१३३—किसी वस्त्र के समूह का अर्थ बलवान के लिए उस

समूहाद्य

मान लें ।

पुत्रकः (पुत्र के स्थान पर किसी वृत्त अथवा पदों को जब पुत्र

है जिसका) ।

अरव इव प्रतिक्रियाः = अरवकः (अरव के समान मूर्ति अथवा चित्र

प्रत्यय लगाकर इस अर्थ का बोध कराते हैं; जैसे—

किसी के स्थान पर कोई रख दिया जाय तो उस शब्द के अन्तर्गत कर्त्त (क)

(अ) यदि किसी के समान किसी की मूर्ति अथवा चित्र हो अथवा

है वैसे ही मंत्र की है ।

चैत्रस्य इव चैत्रस्य गावः = चैत्रवर्त्मस्य गावः (वैसे गावें चैत्र की

४. तस्य विकारः । ४ । ३ । १३४ ।

३. हलन्तरिके । ४ । ३ । १२४ ।

२. तस्यैवम् । ४ । ३ । १२० ।

वचनम् । वा० ।

१. आमजनवन्तु-यत्तत् । ४ । २ । ४३ । गजसहस्राणां चित्ति

द्विधानी हेतु उसके अन्तर आण प्रत्यय जाता है ; जैसे—

(५) जिम वस्तु से बनी हुई (विकारस्वरूप) कोई वृत्ती वस्तु

उक्त (उक्त) जाता है ; जैसे—दालिकम, सैरिकम् ।

(६) सम्बन्ध अर्थ द्विधान के लिए हल और सीर शब्द के अन्तर

इसका लिङ्ग सम्बन्ध वस्तु के लिङ्ग के अनुसार बदलता है ।

श्रीम + आण = श्रीमम्, शैशम् आदि—

देवस्य अयम् = देवः ।

उपगौरिदम् (उपगु + आण) = उपगौरम् ।

सम्बन्ध बदलता है उसके अन्तर आण जाता है ; जैसे—

१३४—“यद्द इत्सका है” इस अर्थ को बदलने के लिए जिसका

सम्बन्धार्थ व विकारार्थ

आमता (आमों का समूह), जता, वन्तुता, गता, सहाता ।

अर्थ के लिए हल (वा) जाता है :—

(६) आम, जत, वन्तु, गत, सहाय इन शब्दों के अन्तर समूह के

३. मयद्वैतयोगोपाध्यायमन्यास्यद्वैतयोगः । ४ । ३ । १४३ ।

२. श्रौतम् । ४ । ३ । १३६ ।

१ अथयत्नं च प्राणयोगविशेषैः । ४ । ३ । १३५ ।

किन्तु मीमांसाः संप्रः (मूंग की दाब) का सिद्धिंमयः संप्रः नहीं होगा ।

अस्ममयम्, सुवर्णमयः, सुवर्णमयी इत्यादि ।

अस्मनः विकारी अथवा वा = अस्मनम्, अस्ममयम् वा ।

नहीं; जैसे—

प्रत्यय भी था सकता है, किन्तु खाने पढ़ने की वस्तुओं के अन्तर

(च) विकार अथवा अथवा का अर्थ बताने के लिए विकल्प से मयद्वै

द्वैतार्थ + अर्थ = द्वैतार्थम्, आदित्यार्थम् ।

द्विजाते के लिए अर्थ (अ) प्रत्यय होता है; जैसे—

(व) व, क में अन्त होने वाले अर्थ के अन्तर अथवा का अर्थ

विपक्षस्य विकारः अथवा वा = विपक्षः ।

मूर्त्तयाः विकारोऽथवा वा = मूर्त्त का अर्थ, अस्म वा ।

मूर्त्तस्य विकारोऽथवा वा = मूर्त्तः ।

मूर्त्तस्य विकारः अथवा वा = मूर्त्तः ।

ही है; जैसे—

यही प्रत्यय 'अथवा' का भी अर्थ बतलाता है, विकार तो बतलाता

(ग) प्राणिवचक, शोषणवचक तथा वृद्धवचक शब्दों के अन्तर

मात्स्यिकः (मिट्टी से बना हुआ, मिट्टी का विकार) ।

मत्स्यी विकारः = मत्स्यनः (मत्स्य से बना हुआ) ।

४ किमः संख्यापरिमाणौ इति च । ५ । २ । ११ ।

३. पुत्रवद्वितित्यामाणां च । ५ । २ । ३८ ।

२ प्रमाणापरिमाणौ संख्यापारचापि संशये । मातृवक्तव्यः । वा० ।

१ यत्तद्वैश्वः परिमाणौ वदत । किमिदंश्यां वा षः । ५ । २ । ३६—४० ।

परिमाण का भी बोध कराते है, कति—कितने ।

(घ) किम् शब्द के अन्तर इति (अति) जागाकर संख्या का और

इवने भर (पानी है । इतिवन्तम् (जलम्) ।

पौष्ट्यम् (जलस्यां सरिति)—इस नदी में आदमी भर (आदमी के

वतया जाता है; जैसे—

(ग) पुत्र्य और इतिवत् के अन्तर अर्थात् प्रत्यय जागाकर प्रमाण

पञ्चमात्रम् (पाँच ही) ।

सेसमात्रम् (सेर ही भर) ।

शामः प्रमाणम् = शसमात्रम् (निरवय ही शस प्रमाण है) ।

दृष्टाकर निरवय स्थापित किया जाता है; जैसे—

(ख) मात्रव प्रत्यय जागाकर प्रमाण, परिमाण, संख्या आदि का संशय

इतना विस्तृत रूप विशेषण विचार में दिखाना जा चुका है ।

अनन्तर व और घ (इय) जाता है, जैसे—इयान्, कियान् ।

(क) यत्, तत्, एतत् के अन्तर वदत; किम्, इदम् के

जाग जाते है उःइ परिमाणार्थ प्रत्यय कहते है ।

१३५—शो प्रत्यय परिमाण (कितना आदि) वतने के लिये

परिमाणार्थ तथा संख्यार्थ

- १ संख्याया अवयव तयप १५।२।१२। द्वित्रिभ्यां तयत्पयज्वा १५।२।१३।
- २ यत्सै द्वितम १५।१।५।
- ३ शरीरावयवत्वा १५।१।६।
- ४ वार्ताद्विभ्या यत् १५।१।७।

शून्यम्, शून्यम्, असुशून्यम्, वेद्यम्, वीज्यम् आदि ।

—कण्ठी, गीःयः द्वितं = शून्यम्, शरवे द्वितं = शून्यम् (शरु + यत्),
 दन्तेभ्यः द्वित्वा (ओषधिः) = दन्ता, (दन्त + यत्) । दन्ती प्रकार
 प्रत्यय जाता है; जैसे—

खर, असुर, वेद, वीज—ये दंस गण के मुख्य शब्द हैं (के अनन्तर यत्
 आइका, युग, मेधा, गामि, रघव—शून्य वा शून्य ही जाता है—कण्, दन्, दंत,
 शब्दों के अनन्तर; और गी आदि (गी, द्रविष, अक्षर, विष, बहिष्,
 इसी शब्दों में शरीर के अवयववाची शब्दों के अनन्तर तथा उकारान्त
 वरसेभ्यः द्वितं दृषं = वरसेभ्यम् दृषयम् (वृषणां के लिए दृष) ।

प्रत्यय जाता है; जैसे—

१३६—जसके द्वित्वा की कोई वस्तु हो उसके अनन्तर छ (दृष)

द्वितीय

द्वयम्, तयम् ।

द्वि और त्रि के अनन्तर इसी शब्द में शून्य प्रत्यय भी जाता है—
 कारते है; द्वितयम्, त्रितयम् आदि ।
 (च) संख्या शब्द के अनन्तर तयप लगाकर संख्यासमूह का बोध

क्रियाविशेषणार्थ

१३७—ऊँच गढ़ित प्रत्यय ऐसे हैं, जिनके जोड़ने से वह अयोग्य सिद्ध

होता है जो हिन्दा में दिशावाची, कालवाची आदि क्रियाविशेषणों से

होता है ।

(क) पृष्ठमी विभक्ति के अर्थ में संज्ञा तथा सर्वनाम, विशेषण के

अन्तर, तथा परि और अस्मि प्रत्ययों के अन्तर लसिञ् (लसं) जागता

है, इस प्रत्यय के पूर्व तथा नीचे लिखे प्रत्ययों के पूर्व ऊँच सर्वनामों के रूप

में हेर फेर हो जाता है ; जैसे—

लसतः (लस + लसिञ्), सतः, युष्मत्, अस्मत्, अतः पतः, ततः,

मथतः, परतः, ऊँच, सर्वतः, इतः, अस्तः, उभयतः, पतितः, अभितः आदि ।

(ख) सप्तमी का अर्थ देने के लिए अञ् (अ) जागता है—ऊँच, अञ्,

अञ्, यञ्, बहुञ्, सर्वञ्, एकञ् ।

ग) क्व, ज्व आदि अर्थ प्रकट करने के लिए सर्व, एक, अन्त्य,

क्रिय, अर्, तर् आद्यों के अन्तर 'दा' प्रत्यय जागता है—

सर्वदा, एकदा, अन्यदा, कदा अदा, तदा ।

इसी अर्थ में 'दानीय' प्रत्यय भी जागता है, कदानीय, यदानीय,

तदानीय, इदानीय आदि ।

१. पृष्ठम्यास्तसिञ् । ५ । ३ । ७ । पर्वमियां च । ५ । ३ । ३ ।

सर्वमियाथमिभ । ५० ।

२. सर्वम्याञ्च । ५ । ३ । १० ।

३. सर्वकान्यक्रियतर्दः काले दा । ५ । ३ । १५ । दानी च । ५ । १८ ।

वर्षिषु सिद्धे । एकस्य सङ्गत् ५।४।१८-१९ ॥ विभाषा बहुवचनविभक्तकाले ।

३ संख्यायाः क्रियायां वृत्तिगणान् ऊत्सुचि । ५ । ४ । १७ । द्विदि

उत्तराधरवृत्तियादातिः । ५ । ३ । ३३-३४ ।

३ । २७ । एतन्नयतरस्यामद्वैतपञ्चम्याः । ५ । ३ । ३५ । परचात् ।

२ द्विक्रमवृत्तयः सप्तमीपञ्चमीप्रथमाभ्यां द्विदशकालोत्तरातिः । ५ ।

१ प्रकारवचनं भ्रातृ । ५ । ३ । २३ ।

ऊत्सुचि (ऊत्सु) प्रत्यय जगतां है ;

गतं के लिए पञ्चम और दशके आगे के संख्यावाची शब्दों के अनन्तर

(छ) 'दो बार' 'तीन बार' आदि की तरह 'बार' शब्द का अर्थ

उत्तरात्, अधरात्, वृत्तियात् शब्द बनते हैं ।

वृत्तियात्, उत्तरात्, अधरात्, पूर्व्या, परिवर्तन, तथा आति जगत्कार परचात्,

दशमी प्रकार पतप जगत्कार प्रथमा और सप्तमी का अर्थ वचन को

पुरः + अस्ताति = पुरस्तात्, अधस्तात्, अवस्तात्, उपरिष्टात् ।

अस्ताति (अस्तात्) प्रत्यय जगतां है ;

दशावाची शब्दों के अनन्तर प्रथमान्त, पञ्चमी तथा सप्तमी के अर्थ में

(च) आगे, पीछे आदि शब्दों का अर्थ वचन के लिए, पुरः आदि

लिए भ्रातृ (भ्रम) या प्रत्यय जगतां है—कथम्, इत्थम्, यथा, तथा ।

(घ) ऐसे जैसे आदि शब्दों के द्वारा सूचित प्रकार अर्थ की वचन के

हीने है:—आम्यः, आमीयाः ।

(क) आम्य शब्द के अन्तर शैथिल्य प्रत्यय यत् और खर्ज (खर्ज)

वर्द्धयते (रत्नः) = वर्द्धयाम् ।

वर्द्धयते (आकर्म) = वर्द्धय ।

अवर्द्धयते (रथः) = आम्यः ।

अवर्द्धयते (शब्दः) = अवर्द्धयः (अवर्द्धय + आम्य) ।

वर्द्धयते (कर्ष) = वर्द्धय (वर्द्धय + आम्य) ।

वर्द्धयते:—

वर्द्धयते गये है । शेष वर्द्धयते शेषों के लिए वर्द्धयते आम्य जोड़ा जाता है ।
प्रत्ययों से नहीं होता, वे वर्द्धयते शेष पण्डित आकाश में 'शेष' शब्द से
१३८-१३९ शेष लिनका बोध अपत्याय, वर्द्धयते, वर्द्धयते, वर्द्धयते

शैथिल्य

वर्द्धयते:; वर्द्धयते—वर्द्धयते वार ।

वर्द्धयते के अन्तर वर्द्धयते और वा वर्द्धयते प्रत्यय लगाते हैं—

हिं:—वा वार, हिं, वर्द्धयते ।

के अन्तर वर्द्धयते (स) जाता है—

इस शेष में एक वार के लिए 'सक' शब्द है और हिं, हिं, वर्द्धयते

इसी प्रकार—वर्द्धयते:; वर्द्धयते: आदि ।

वर्द्धयते: मुक्त (पूर्व वार जाता है)

३ युष्मद्समीचीन्यतरस्यां खञ् । अस्मिन्नाद्यि च युष्माकास्माकी

वृद्धत्वः । १४ । २ । ११४ ।

२ वृद्धित्वाच्चात्प्रतिङ्शत्वेद्दम् । लघ्वीर्णित्वात् । १ । १ । ७३-७४ ।

वा० । लघ्वीर्णित्वात् इति वक्तव्यम् । वा० ।

१. विधायापाण्डित्यमतीचा यत् । ४ । २ । १०१ । अमूर्द्धवत्प्रतिङ्शत्त्वं पूर्व ।

(ग) युष्मद् और अस्मद् शब्दों के अनन्तर इत्सी अर्थ में छं के

यदीय, पूर्वदीय युष्मदीय, अस्मदीय, मवदीय आदि ।

शाला + छ = शालीय; माला + छ = मालीय; तद् + छ = तदीय,

दिया है, इन वृद्धों के अनन्तर शैथिक छं (ईय) प्रत्यय जाता है; जैसे—

पुत्र, द्वि, युष्मद्, अस्मद्, मवत्, किम् (शब्दों को पाणिनि ने ' वृद्ध ' नाम से उक्त शब्दों को तथा ल्यद् आदि (लद्, तद्, पूर्वद्, इदम्, अदम्,

(ख) लिय शब्द के रशरीं में पहला स्वर वृद्धि वाला (आ, ऐ, औ)

अवस्यः, कृतस्य; यत्स्य आदि, कृतस्य; तत्स्य; अजस्य; यजस्य आदि ।

के अनन्तर ल्य (ल्य) आता है—अमात्य; इद्व्य; कत्य; नित्य; तत्स्य;

अमा, इद्व, क, ति, तसि प्रत्ययान्त शब्द तथा यत् प्रत्ययान्त शब्दों

द्विष्य, प्राच्य, अपाच्य, उदीच्य, उदीच्यम्, प्रतीच्यम् ।

द्वि, प्राच, अपाच, उद्वं प्रतीच शब्दों के अनन्तर यत् होता है—

सन्निवृत्तस्य, सन्ध्यस्य, आभावात्स्य, आधादस्य, चादिदस्य,
 पौर्णमासस्य, प्रतिपदस्य, त्रैमास्य (वार्तिकस्य—वर्षा + उक्, प्रावृत्त्यस्य—
 प्रावृत् + पत्य) आरवस्य, द्वैमास्य, शैशिरस्य, वासन्तस्य, पौषस्य आदि ।

शब्दों के अनन्तर आण होता है—
 पौर्णमासी, प्रतिपद, तथा ऋतुवाची शब्द (ग्रीष्म आदि) और नवत्रयवाची
 परसु सन्निवृत्ता शब्द, सन्ध्या, आभावात्स्या, अध्यादस्या, चादिदस्या,
 पुनिकः आदि ।

(४) कालवाची शब्दों के अनन्तर शैषिक उक्त प्रत्यय होता है—
 मास + उक्त (इक) = मासिक, सावसरिक, सप्तमासिक, पौनः-

नोट—'विशेषण विचार' में इनका उदाहरण आ चुका है ।

अस्मद् (+ ख) = अस्मदीय ।
 (इमारा) । ममक (+ आण) = मामक, (+ खञ्) = मामकीन (मरा) ।
 अस्मद्—अस्माक (+ आण) = आस्माक, (+ खञ्) = आस्माकीन
 युस्मद् (+ ख) = युस्मदीय ।
 (तुहारा) । तवक (+ आण) = तवक, (+ खञ्) = तवकीन (तारा) ।
 युस्मद्—युस्माक (+ आण) = यौस्माक, (+ खञ्) = यौस्माकीण
 तवक और ममक, खञ् और आण प्रत्यय लगाने के पूर्व आदेश हो जाते हैं—
 युस्मद् और अस्मद् के स्थान में युस्माक और अस्माक तथा एकत्रयन में
 अतिरिक्त आण और खञ् भी विकल्प से हो सकते हैं, किन्तु इस देश में

(च) साधु, चिरं, प्राज्ञे, प्रज्ञा शब्दों के अन्तर्गत तथा शब्दों के अन्तर्गत शैक्षिक अर्थ-युक्त (अन्त) जाते हैं और शब्द और प्रत्यय के बीच

में व भी ऊपर से आ जाता है -

साधु + र् + शब्द (अन्त) = साधुत्वम्, चिरत्वम्, प्राज्ञत्वम्, प्रज्ञात्वम्, दीपात्वम्, विद्यात्वम्, इदानीन्तनम्, तदानीन्तनम्, इत्यादि।

(क) दो के बीच में आतिशय दिखाने के लिए तरफ और ईश्वर प्रत्यय जाते हैं और दो से अधिक के बीच में दिखाने के लिए तमप और इष्टम्।

लक्ष्य से लक्ष्यार्थ, लक्ष्यतर (दो के लिए) और लक्ष्य और लक्ष्यतम दो से अधिक के लिए। इनका विस्तारपूर्वक वर्णन विशेष-पण विचार (१०३) में आ चुका है।

(ज) किम् के अन्तर्गत, पर प्रत्ययान्त (प्राज्ञे, प्रज्ञा आदि) शब्दों के अन्तर्गत शब्दों के अन्तर्गत तथा विज्ञान तथा अन्तर्गत तमप + आसु = (तमम्) जाया जाता है -

किन्त्वम्, प्राज्ञत्वम्, तद्वैतम् - (खलु क्वचा), पवतिवम् - (खलु अर्थात् तरह पकता है)। इसी प्रकार - नीचैतम्, गच्छतिवम्, वदतिवम् आदि।

१ साधुचिरप्राज्ञप्रज्ञाशब्दोऽप्यर्थोऽप्यर्थोऽप्यर्थो इत् च ११३।२३।

२ अतिशयान्ते तमविद्यन्ते । विद्वत् १३।३५-३६।

तरसमर्णौ चः १११।२२।

द्विवचनविभक्त्योपपत्त्वं तरवीयसुनी १३।१५७।

३ किमेत्यन्वयवादात्तदन्वय-प्रकर्ष १३।१११।

(५) कुछ कभी विधानों के लिए कल्प (कल्प), देव्य, देवीय (देवीय) प्रत्यय लगाए जाते हैं ; जैसे —
 विद्वत्कल्पः, विद्वत्देव्यः, विद्वत्देवीयः— कुछ कम विद्वान् पुरुष ।
 पञ्चवर्षकल्पः, पञ्चवर्षदेव्यः, पञ्चवर्षदेवीयः— कुछ कम पाँच वरस का ।
 यज्ञविकल्पम्— यज्ञा कर्म यज्ञ करता है ।

(६) अत्रिकर्मा का बोध करने के लिए कर्म (क) प्रत्यय लगाते हैं ; जैसे—
 पुत्रकः (वेधारा बहका), मित्रकः (वेधारा मित्रारी) आदि ।

(७) जब कोई वस्तु कुछ से कुछ हो जाए, इतनी बदल जाए कि पहली न हो तो पहली का बोध हो जाए, मीठी न हो तो मीठी हो जाए, इत्यादि, तो विध प्रथम लगा कर इस अर्थ का बोध कराते हैं । यह प्रथम केवल ऊँ वादि, यूँ वादि और अस् वादि के योग में आता है । मित्र का बोध हो जाता है, किन्तु पूर्व पठ का अकार अथवा आकार, ईकार में बदल जाता है, और यदि अन्त्य स्वर पूर्व में आवे तो वह दीर्घ हो जाता है ; जैसे :—
 अकल्याः कल्याः कियते (कल्या + कियते + विच्) = कल्या + ई + कियते = कल्याकियते ।

१ ईपदसमाप्ति कल्पवर्षदेवीयः । ५ । ३ । १७ ।

२ अत्रिकर्मायास । ५ । ३ । ७६ ।

३ ऊँवादिबोधी सप्तव्यकवर्ति विच् । ५ । ४ । १० । अर्धवर्णवर्ण इति-
 वक्तव्यम् । वा० । अस्त्वात् । ७ । ४ । ३२ । चोर्वी च । ७ । ४ । २६ ।

स्यैव भवः = सौम्यः (सौम्य + भव) — सौम्य मं वर्तमान है ।

जाता है; जैसे—

विद्यमान हो तो जिस वस्तु मं सत्ता हो उसके अनन्तर अर्थात् प्रत्यय जाता

(क) यदि किसी वस्तु मं दूसरी वस्तु की सत्ता हो, अर्थात् वह वहाँ

जाते हैं ।

अर्थात् के लिए तद्विन्न प्रत्यय जाड़े जाते हैं । प्रधान प्रधान अर्थ नीचे दिए

१३९—ऊपर उल्लिखित अर्थों के अतिरिक्त और भी कितने ही

प्रकीर्णक

अग्निः भस्मसात् भवति—आग भस्म हो जाती है ।

जाता है) ।

इन्धनम् अग्निः भवति = इन्धनम् अग्निंसात् भवति = (इन्धन आग हो

दिखाना हो तो अग्नि (सात्) प्रत्यय जाता है ; जैसे :—

(उ) जब किसी वस्तु का दूसरी वस्तु मं ही परिणत हो जाता

जाए) । शुचीभवति, पदकीर्णति इत्यादि ।

आज्ञा गङ्गा स्यात् = गङ्गीस्यात् (जो गङ्गा नहीं है वह गङ्गा हो

अथवा गङ्गा भवति गङ्गीभवति (जो गङ्गा नहीं है वह गङ्गा होता है) ।

- १ विंशतिः यत् शरीरव्यवस्था । ४ । ३ । ५४-५५ ।
 २ अन्वयीभावश्च । ४ । ३ । ५६ ।
 ३ सौप्त्य निवासः । ४ । ३ । ५६ । अग्निनरव । ४ । ३ । ६० ।
 ४ विद्यो देशे । ४ । २ । ५२ । तस्य निवासः । ४ । २ । ६३ ।

विद्योनां विषयो देशः = शयनः देशः (शिवि लोगो के रहने का देश) ।
 बताना ही तो जानवाची याद के अनन्तर आणू लगाने हैं; जैसे—
 यदि किसी देश की जनविशेष के निवास अथवा शरीर किसी संस्थान से

मथुरायां निवासः अभिजना वास्तव = मथुरा. मादनागर ।

निवासो ही तो स्थानवाचक याद से आणू प्रत्यय लगाना है; जैसे—
 अथवा पूर्वजो का (ही और यह बतवाना ही कि यह शुक स्थान का
 (ख) यदि किसी स्थान में किसी मनुष्य का निवास (अपना

लगाना है, जैसे परिसुख मय = पारिसुखम ।

इसो अर्थ में कुछ अन्वयीभाव समाप्तों के अनन्तर ' व्य (य) '
 अवश्य (नीच) । इनका लिङ्ग विशेष के अन्वितर होगा ।
 देश, यथ, ज्ञान, वंश, काय, मूल्य, सुख (सेना आदि के अर्थ के अर्थ में),
 रहस्य (मन्त्रम्), उक्तम्, नात्मन्, आत्माः (पुत्रव्यः) आदि आदि, अन्त्य,
 वस्तव्य, सुख, नासिक्य, विज्य, पथ, वस्तुः (पुत्रव्यः), पत्न्यः (राजा),
 वधन्, देव यादो में यत् (य) जोडा जाता है—

रहस्य, उद्या, साधिन, आदि, अन्त, मेष, यथ, ज्ञान, वंश, काय, सुख,
 इसो अर्थ में शरीर के अथवा में तथा (विश्वा, वी, पत्नी, पथ,

- १ तब आगतः १४३।७४।
- २ उपायस्त्रोत्रस्यः १४३।७५।
- ३ विद्यायां निरस्यन्वेषेभ्यो जुवं १४३।७७। १४३।७८।
- ४ तेन दीव्यदिव्यविद्यया विदितम् १४३।८१। १४३।८२। १४३।८३।

का बोध होता है ; जैसे—

जाते, जैसे, चले तो उस वस्तु के अन्तर उक्त प्रत्यय लगाकर उस मनुष्य (४) यदि कोई मनुष्य किसी वस्तु से जुड़ा खड़े, कुछ जाये, कुछ

पितामहादागतान् पत्नैः पतिमहकर्मः अन्यथा आहकर्म, पौत्रकर्म ।

उपायस्त्रोत्रस्य विद्या—श्रौतविद्याविका,

अकारणत आह न हीं, तो जुड़ (अक) होता है ; जैसे—

जिनसे विद्या अथवा जन्म (योनि) का सम्बन्ध हो उन से, यदि

सुवक्त्राजानायाः आगतः श्रौतकर्मणिक ।

(एक) होता है ; जैसे—

आमदनी के स्थान (वृकाल, कारखाना) आदि के अन्तर उक्त

सुवक्त्रादागतः श्रौतः ।

है ; जैसे—

से आई है तो स्थानादिवाचक आह के अन्तर वह प्रत्यय लगाते आते और यह दिखाना हो कि यह श्रुत श्रुत स्थान, श्रुत मनुष्य यदि और यदि किसी वस्तु, स्थान अथवा मनुष्य आदि से कोई वस्तु

अधैर्द्वैतवति = आधिक्यः (अथ + ठक्)—एसा मय्य जो अथ (पाँस) से जुआ खेला है ।

अध्या खनति = आधिक्यः—फावड़े से खोदने वाला ।

अधैर्बधति = आधिक्यः—पॉसों से जोदने वाला ।

उद्ध्वेन वरति = अधैर्द्वैतवति—डॉगी से तैरने वाला ।

दक्षिणा धरति = दक्षिणः—दोषों के साथ चलने वाला ।

(च) अस्ति, गच्छति, विष्ट इतके अनन्तर मति के अर्थ में; प्रदरणा-

वाची शब्दों के अनन्तर, 'यद् प्रदरणा इत्येकं पासं है' इत्ये अर्थ में, जिस

वाक्य के करने का शील (स्वभाव) है उसके अनन्तर, और जिस काम पर

नियुक्त किया गया हो उसके अनन्तर, मय्य का बोध करने के लिए ठक्

प्रत्यय लगता है; जैसे -

अस्ति परलोकः इति मतिर्व्यस्य सः = आधिक्यः (अस्ति + ठक्),

गच्छि परलोकः इति मतिर्व्यस्य सः = वारिचकः ।

विष्टिमति मतिर्व्यस्य सः = दैर्घिकः (आत्मावाची) ।

अस्तिः प्रदरणां व्यस्य सः = आधिक्यः (अस्ति + ठक्) ।

अधैर्बधत्यं शीलमस्य = अधैर्द्वैतवतिः (अधै + ठक्)—जिसकी पुआ

खाने की आवत हो ।

आकर्तं नियुक्तः = आधिक्यः (आकर् + ठक्) = खोजनेवाली ।

श्रीलम् । ४ । २ । ३ । ४ । ५ । ६ । ७ । ८ । ९ । १० । ११ । १२ । १३ । १४ । १५ । १६ । १७ । १८ । १९ । २० । २१ । २२ । २३ । २४ । २५ । २६ । २७ । २८ । २९ । ३० । ३१ । ३२ । ३३ । ३४ । ३५ । ३६ । ३७ । ३८ । ३९ । ४० । ४१ । ४२ । ४३ । ४४ । ४५ । ४६ । ४७ । ४८ । ४९ । ५० । ५१ । ५२ । ५३ । ५४ । ५५ । ५६ । ५७ । ५८ । ५९ । ६० । ६१ । ६२ । ६३ । ६४ । ६५ । ६६ । ६७ । ६८ । ६९ । ७० । ७१ । ७२ । ७३ । ७४ । ७५ । ७६ । ७७ । ७८ । ७९ । ८० । ८१ । ८२ । ८३ । ८४ । ८५ । ८६ । ८७ । ८८ । ८९ । ९० । ९१ । ९२ । ९३ । ९४ । ९५ । ९६ । ९७ । ९८ । ९९ । १०० ।

१ वशं गतः । वशं प्रत्ययान्तात्प्राधान्येन । इदं प्रत्ययः । तत्र वाच्यः ।

यत् प्रत्यय जागता है; जैसे: —

भवा, सुवर्णा, उदक, वय, युगा, गुहा, भाग, वृष, भङ्ग (शब्दों के अन्तर

इसी अर्थ में दण्ड आदि (दण्ड, सुलज, मयुपर्क, कशा, अर्ध, भव,

रत्नचञ्चलमहति = रत्नचञ्चलिकः — रत्नचञ्चल + ठकः ;

दंशिकः — दंश + ठकः ;

प्रत्य + ठकः,

प्रत्यमहति असी भावक = प्रास्थिकः (प्रत्य भर अथ के योग्य) —

के लिए उस वस्त्र के अन्तर ठक आदि प्रत्यय जागए जाते हैं; जैसे—

(३) जिस वस्त्र के जो योग्य होता है उस मनुष्य का बोध कराते

लिए अच्छा ।

(शरण लेने के लिए अच्छा), कर्मणि साधुः = कर्मण्यः — (काम के

(वनः) — हृत् + यत् — (प्रिय) ; शरणे साधुः = शरण्यः (शरण + यत्) —

(वमचिकेल), पथम, अथम, न्यायम ; इदं प्रत्ययः प्रियः = इहाः

वशातः = वश्यः (वश + यत्), वशान्तेन = वश्यम् (वश + यत्) —

उस वस्त्र के अन्तर यत् प्रत्यय जागता है; जैसे—

के अन्तर, तथा यदि किसी वस्त्र के लिए अच्छा और योग्य कोई हो तो

अर्थ में वश, पथ, अथ और न्याय के अन्तर, प्रिय के अर्थ में हृत् (इदं)

(३) ' वश में आया हुआ ' के अर्थ में वश के अन्तर, अचिकेल के

१ वरं गतः । वरपृथग्यथापदानपते । हृदयस्य प्रियः । तत्र साधुः ।

यत् प्रथमं जातं है; तैः —

मेधा, सुवर्ण, उदक, वध, युग, गृही, भाग, वृष, मङ्ग (शर्वी के अन्तर्गत

हृदी अर्थं मं द्वावर्त आदि (द्वावर्त, सुवर्ण, मधुपर्क, कथा, अर्थ, मेधा,

रवेतच्छमदति = रवेतच्छमदति + रवेतः

श्रीशुकः—श्रीशुक + रवेतः ;

प्रथम + रवेतः

प्रथमदति अस्ती यावकः = प्रथमकः (प्रथम अत्र अत्र के योग्य)—

के लिए उस वरु के अन्तर रवेत आदि प्रथम जागए जाते है; तैः—

(३) तिस वरु के जो योग्य होता है उस मनुष्य का शोध करावे

लिए अर्थात् ।

(शरण लेने के लिए अर्थात्), कर्मणि साधुः = कर्मणः— (काम के

(वनः)—हृद + यत्—(प्रिय) ; शरणो साधुः = शरणः (शरण + यत्)—

(धर्मविकल), प्रथम, अर्थम, न्यायम, हृदयस्य प्रियः = हृदयः

वरागतः = वरयः (वरा + यत्), वरपदानपते = वरपृथ (वरपृ + यत्)—

उस वरु के अन्तर यत् प्रथम जाता है; तैः—

के अन्तर, तथा यदि किसी वरु के लिए अर्थात् और योग्य कोई हो तो

अर्थं मं धर्म, पय, अर्थ और न्याय के अन्तर, प्रिय के अर्थ मं हृद (हृदय)

(३) ' वरा मं आया हुआ ' के अर्थ मं वरा के अन्तर, अर्थविकल के

महाराजनाम्नाम् (वा०) ।

सिद्धिदानम् (वा०) । तीर्थयात्राम् (वा०) । पीठारामम् (वा०) । हरिद्वार-

२ तेन रक्तं रंगान् ४।२।१॥ वाचाराचिनाडिकं १३।२।२। शकलकर्मनाम्ना-

१ प्रयोजनम् १५।१।१०३

आयं मं आयं जाइते है, जैसे—

(४) नवतंत्र से युक्त समयवाची आयं बनाने के लिए नवतंत्रवाची

आयं (हरिद्वारम्, महाराजनाम्) इसी आयं मं जाना है ।

पीठ के अन्तर कर्म (पीठकर्म) ; तथा हरिद्वार और महाराज के अन्तर
शाकलिक, कार्दमिक () ; तीर्थी के अन्तर आयं (तीर्थी + आयं = तीर्थ) ;

किन्तु वाचा, रीचन, शकल, कर्म के अन्तर उक्त (वाचिक, रीचनिक,

सहिष्णु + आयं = माहिष्णुम् ।

कथय + आयं = काथयं वक्ष्ये,

आयं प्रत्यय जानाते है, जैसे—

(५) जिस रंग से रंगी हुई वस्तु हो उस रङ्गवाची आयं के अन्तर

के उत्सव के लिए । प्रयोजन का आयं फल अथवा कारण दोनों है ।

इन्द्रमहः प्रयोजनमस्य पद्मार्थम् = ऐन्द्रमाहिकः (पद्मार्थः) -- इन्द्र

(६) प्रयोजन के आयं मं उक्त प्रत्यय जानाते है, जैसे—

भयं आदि ।

वृद्धय, सुखय, मयुक्त्व, अर्थय, श्रेय, मय, वय, युय, गृह, माय,

विद्यया युक्तः मासः = वैश्वः,

पुनश्च युक्ता गतिः पौषी गतिः इत्यादि ।

(७) जिस वस्तु में खाने पीने की वस्तु तय्यार की जाए तो यह बोध कराने के लिए कि अमुकवस्तु में यह वस्तु तय्यार हुई है, तो उस वस्तु के आनन्दर आण प्रत्यय लगाने हैं; जैसे—

आहं संस्कृतः यवाः आणः (आह में मूने हुए जो) ।

पयसि संस्कृतं भक्तं = पयसम् (दूध में बने चावल) आदि ।

किन्तु वधि शब्द के आनन्दर उक्तं लगाना है ।

वधि संस्कृतम् = दाधिकम् (वही में बनी चीज) ।

किन्ती वस्तु (मिर्च, धी आदि) से संस्कार की हुई वस्तु के आनन्दर उक्तं

लगाना है; जैसे—

तैलन संस्कृतं = तैलिकम् (तैल से बनी वस्तु), घातिकम् (धी से बनी), मारीचिकम् (मिर्च से बनी) ।

(८) जिस खिल में कोई प्रहरण प्रयोग में लाया जाए तो उस खिल का बोध कराने के लिए, प्रहरणवाची शब्द के आनन्दर आ (अ) प्रत्यय लगाने हैं; जैसे—

दण्डः प्रहरणमस्तां क्रीडयां सा दाण्डा (उड़वाणी),
मुष्टिः प्रहरणमस्तां क्रीडयां सा मौष्टा (मुक्केबाजी) ।

१ संस्कृतं भवाः । १२ । १३ । दण्डण्डकं । १४ । १५ । संस्कृतम् । १६ । १७ ।
२ वदस्तां प्रहरणमिति क्रीडयां आ. । १८ । १९ ।

कौं चीजं पठेवाञ्च या जानेवाञ्च का बोध कराने के लिए न

(अ) जाना है; जैसे:—

व्याकरणमयीते वेद वा = वैद्याकरणाः (व्याकरणा + अ ।)

(त) "द्वेषं वह वसु है", "उससे यह बनी है", "द्वेष में उसका

निवास है", "यह उससे दूर नहीं है"—ये सब अर्थ दिखाने के लिए

अणु प्रत्यय जोड़ते हैं; जैसे:—

उद्विभवाः सन्तपस्मिन् देशे इति श्रुद्विभवर. देशः;

कृशान्वेन निर्द्वन्वा = कौशान्वयी (नारी),

शिवीनां निवासो देशः = शिवः देशः;

विद्विशायाः अद्वैतम् (नगरम्) = द्वैविशम् ।

इन चार अर्थों के बोधक प्रत्ययों को चातुर्यिक तद्धित प्रत्यय कहते हैं ।

यदि जनपद का अर्थ जाना हो तो चातुर्यिक प्रत्ययों का लोप हो

जाता है ।

पञ्चानानां निवासो जनपदः = पञ्चानाः, ऊरेष, वङ्गाः, कावङ्गाः

आदि ।

जनपदवाची शब्द सदा बहुवचन में रहते हैं ।

१ तदधीते तद्धृतं । १४ । २ । ५ ।

२ तद्विषयस्तीति देशे तद्यादि । नेन निवृत्तम् । तस्य निवासः । अद्वै-

मवच १४ । २ । ५ । ७-७० ।

३ जनपदं लिपुं । १४ । २ । ५ ।

कहे हैं। उनके नाम ये हैं—खादि, अदादि, सुहोत्यादि, विवादि,

(क) धातुएँ इस विधाओं में विभक्त की गई हैं। इनकी गण

सोपान में क्रिया की दृष्टि से ही विचार किया गया है।

से ऊँचे (लिङ्) प्रत्यय जोड़ कर क्रियाएँ बनाई जाती हैं। इस

है। इनका विचार आने भ्रातृव सेपान में किया जायगा। धातुओं

धातुओं में ऊँचत प्रत्यय जोड़ कर संज्ञा, विशेषण आदि बनते

भाषा के शब्द बनते हैं।

धातुओं की गणना है, इन्हों से प्रत्यय विशेष जोड़ जोड़ कर संज्ञक

अर्थात् जिससे शब्दों की उत्पत्ति हो। 'धातुपाठ' में कुल १८८०

करते हैं। व्याकरण की दृष्टि से धातु शब्द का अर्थ है 'शब्दार्थिन';

व्याकरण इनकी भी धातुओं से निर्मित सिद्ध करने का प्रयत्न

शब्द ऐसे हैं जो कि ऊपर से धातु से बने नहीं जान पड़ते, किन्तु

हैं, क्या संज्ञा, क्या विशेषण, क्या क्रिया, क्या अव्यय आदि। ऊँचे

१४०-संस्कृत भाषा के प्रायः सभी शब्द धातुओं से बनते

क्रिया विचार

नवम सोपान

जाता है; जैसे—इष्टमती।

इ, ई, व, उ में आने वाले शब्दों में चातुरधिक मसिप प्रत्यय

अकर्मक धातुओं के रूपों के साथ नहीं ।

कर्म धातुओं के रूपों के साथ किसी कर्म की आकांक्षा रहती है।
(ग) कुछ धातुएँ सकर्मक होती हैं, और कुछ अकर्मक । सब

इस नहीं जाई जाती ।

उपरान्त इ विकल्प से आती है और अनिष्ट विमान में वे हैं जिन
सब के पूर्व नहीं । वेद (वा + इट्) विमान में वे धातुएँ हैं जिन
में एक "इ" आ जाती है । यह "इ" कुछ ही प्रत्ययों के पूर्व आती
अर्थात् इट् सहित, अर्थात् जिनके रूपों में धातु और प्रत्यय के बीच
सेट्, वेद, अनिष्ट, इन तीन भागों में भी किया जाता है । सेट् व
(ख) रूप चलाने की सुगमता के लिए धातुओं का विमान

गण के विचार के समय उल्लेख किया जाएगा ।

चलाने के लिए क्या विशेषता जानी जाती है यह आने प्रत्यय
प्रकार से चलते हैं वे एक गण में रमती गई हैं । प्रत्येक गण में जो
कहते हैं, इसी प्रकार आदि भी है । जिन धातुओं के रूप ए
धातुओं के उस समूह को जिसके आदि में भू धातु है अर्थात्
तथा दशम गण भी कहते हैं । गण का अर्थ है " समूह "
से प्रथम, द्वितीय, तृतीय, चतुर्थ, पञ्चम, षष्ठ, सप्तम, अष्टम, नव
स्वादि, गुणादि, कथादि, तनादि, क्रयादि और चुरादि । इनका क

(ब) संस्कृत भाषा में दो पद होते हैं:—परस्मैपद और आत्मनेपद। परस्मैपद का स्वीया अर्थ है "वह पद जो दूसरे के लिए हो" और आत्मनेपद का अर्थ है "वह पद जो अपने लिए हो"। संभवतः ऐसी क्रियाएँ जिनका फल दूसरे के लिए हो परस्मैपद में होनी चाहिए और ऐसी जिनका फल अपने लिए हो आत्मनेपद में होनी चाहिए, जैसे—सः वपति (वह बोता है) ; यदा 'वपति' परस्मैपद की क्रिया है और इस से यह तात्पर्य निकलता है कि बोने की क्रिया का जो फल होगा वह दूसरे के लिए होगा, बोने वाले के लिए नहीं, यदि सः वपते (वह बोता है) कहा जाय जहाँ 'वपते' आत्मनेपद की क्रिया है तो इसका अर्थ होगा कि बोने की क्रिया का फल बोने वाले की भित्तिका। परन्तु क्रिया के कर्ता को इस दृष्टि से प्रयोग करने का नियम केवल व्याकरणों में ही दिखाना गया है, संस्कृत के प्रत्यकार प्रायः सभी इस नियम का उल्लंघन करते आए हैं। यद्यपि पदों के हिसाब से भी विभक्त हैं, कुछ परस्मैपद में ही होते हैं, कुछ आत्मनेपद में ही और कुछ दोनों में। इससे परस्मैपदी यद्यु, आत्मनेपदी यद्यु और उभयपदी यद्यु ये तीन विभक्तियाँ की जाती हैं। कभी कभी विशेष दशा में कोई एक पद की यद्यु दूसरे पद की ही जाती है—इसका विचार आनेकिया जायगा।

१४९—क्रिया बनाने के लिए यद्युओं के रूप तीन वाच्यो में होते हैं—कर्तृवाच्य और भाववाच्य। इनको कभी कभी कर्तृप्रयोग, कर्मिणी प्रयोग और भावे प्रयोग भी कहते हैं। हिन्दी में भी इन तीनों प्रयोगों की प्रथा है, जैसे—मैं खाना खाता हूँ (अर्थात्

भोजनमात्र), यह कर्तृवाच्य में; मुझ से खाना खया जाता है (मया भोजनमयते), यह कर्मवाच्य में; तथा मुझसे खाना नहीं जाता (मया न अयते) यह भाववाच्य में। केवल सकर्मक शब्दों की क्रियाओं में कर्तृवाच्य और कर्मवाच्य सम्भव होते हैं; अकर्मक शब्दों के रूपों के साथ कर्तृवाच्य और भाववाच्य। आर्यो में केवल कर्तृवाच्य और कर्मवाच्य होते हैं, भाववाच्य नहीं। हिन्दी में कर्तृवाच्य में बोलना अधिक महत्वपूर्ण समझा जाता है, किन्तु संस्कृत में कर्मवाच्य अथवा भाववाच्य में।

(क) संस्कृत भाषा में दस काल अथवा वृत्तियाँ (Tenses and moods) होती हैं, वे इस प्रकार हैं:—

- (१) वर्तमानकाल— लट् — (Present tense).
- (२) आज्ञा— लोट् — (Imperative mood).
- (३) विधि— विधिलिङ् — (Potential mood).
- (४) अनद्यतनभूत— लङ् — (Imperfect tense).
- (५) पूर्वोक्तभूत— लिट् — (Perfect tense).
- (६) साधारणभूत— लिङ् — (Aorist).
- (७) अनद्यतनभाव— लृट् — (First Future).
- (८) साधारणभाव— लृट् — (Simple Future).
- (९) आशीर्षः— आशीर्षलिङ् — (Benedictive).
- (१०) क्रियाविपत्ति— लृङ् — (Conditional).

। लट् वर्तमाने लृट् पूर्व भूते लृङ् लृट् लिट्प्रथमा ।

विध्याशेषास्त्रि लिङ् लोटो लृट् लृट्प्रथमा ॥

इसलिए संज्ञक में भाग: संज्ञक को मिले जाते हैं, वे नहीं मिलते हैं।
 Subjunctive में प्रयोग करने के लिए संज्ञक में ही भाग होता है।
 इस कारण में यह भाग संज्ञक में शामिल हो जाता है ।

होता है जैसे—सः कर्त्तव्य (उपकार करना चाहिए) ।

कर्त्तव्य । प्रिय का प्रयोग चाहिए। अर्थ का वाच्य करने के लिए भा
 प्रयोग हो तो वचन आदेश समझना चाहिए, प्रिय के प्रयोग में
 प्रत्येक शब्द को देना है। क्रिया जाता है। यदि आज्ञा के रूप का
 (३) विधिविहित का प्रयोग किसी का आदेश देने के लिए, जैसे

करावे। (आदि भी आवश्यकता अनुसार देते हैं) ।

परन्तु ऐसे प्रयोग जैसे मैं करूँ (आदि करवाणि), यह करे (सः
 है इसलिए आज्ञा का प्रयोग नहीं या मध्यम प्रथम में ही होता है।
 वचन, आदि । आज्ञा प्रथम में उपदिश्य शब्दों को ही देना
 लिए प्रयोग में आता है, जैसे—च पठितां पठ, यथा यथा यथा
 (२) आज्ञा का प्रयोग किसी को करने करने की आज्ञा देने के

करावे, वयं कर्म: आदि ।

वाला वचन के विषय में क्रिया जाता है, जैसे—स गच्छति, सः कर्त्त
 (१) वर्तमानकाल की क्रिया का प्रयोग वर्तमान समय में होने

वह या ठीक ठीक वाच्य करावे ।

इसको इस प्रकार भी कहते हैं। आदेशों के नाम इन कालों का
 करने के लिए मिलते हैं, ये सब ल से आरंभ होते हैं, इसलिए
 लट आदि नाम पण्डित के व्याकरण में इन कालों का वाच्य

पगल मरुत्त की क्रियाएं समझ नहीं जाती ।
 मैं क्रिया हुआ काम वस्तुतः परीक्षार्थ से भी वर्णित हो सकता है ; क्योंकि
 स्वयं की हुई क्रिया परीक्ष नहीं करती । परन्तु पगलपन की अवस्था
 १ इस प्रकार परीक्षार्थ का प्रयोग उसमपुत्र्य में होता ही नहीं, क्योंकि

नोट—संस्कृत में एक साधारण भूतकाल वर्तमान काल की क्रिया

अथवा वरसा पढ़ते ।

प्रयोग में लाया जा सकता है, चाहे क्रिया आज समाप्त हुई हो
 करती होगी । तीसरा भूतकाल अर्थात् सामान्यभूत सब कहें
 अनुवाद परीक्षार्थ के रूप से न करके किसी और के रूप से
 पढ़ा जाने की क्रिया में समाप्त हुई, इस लिए यहाँ "गया" का
 प्रयोग परीक्षार्थ का प्रयोग न होगा ; जैसे—'मैं पाठशाळा गया',
 हुआ है । यदि कोई क्रिया अपनी आँखों के सामने हुई है तो उस
 परीक्षार्थ का अर्थ है ऐसा अतीतकाल जो आँखों के सामने न
 मैं अनवगतभूत की क्रिया से न होगा, किसी और से होगा ।
 जैसे—'मैं आज पढ़ने गया', यहाँ 'गया' शब्द का अनुवाद संस्कृत
 क्रिया आज समाप्त न हुई हो, कल या इससे पूर्व समाप्त हुई हो ;
 इस काल के रूप में प्रयोग में लाए जाने चाहिए जब
 भूत का अर्थ है ऐसा भूतकाल जो आज न हुआ हो, अर्थात्
 और सामान्यभूत है । इनके प्रयोग में शब्दों अन्तर है । अनवगत
 का बोध करने के लिए तीन काल—अनवगतभूत, परीक्षार्थ
 (४, ५, ६) तीन भूतकाल—संस्कृत में भूतकाल की क्रिया

कण भी काम में लाए जाते हैं।

गामिथ्यति)। इसी प्रकार कमी वर्तमान और कमी आशा के उसके साथ जाऊंगा (यदि स गामिथ्यति तर्हि अहं तेन सह भविष्य भी प्रयोग में आता है। यथा—यदि वह आया तो मैं नूनं तेन सह अगामिथ्यम्) इस क्रियातिपत्ति के अर्थ में कमी २ आता तो मैं उसके साथ जाता (यदि सः अगामिथ्यति अहं क्रिया का होना दूसरी क्रिया के होने पर निर्भर हो, जैसे—यदि वह (१०) क्रियातिपत्ति का प्रयोग ऐसे अवसर पर होता है जहाँ एक

इत्यादि।

भी प्रयोग होता है, जैसे—तं जीव शरदां शतम्, जीवम शरदां शतम्, यदि अथवा आकांक्षा प्रकट करने की आशा का अथवा विधि का सौ वर्ष तक लिखो—तं जीव्याः शरदां शतम्। कमी कमी आशी- (१) आशीर्लिङ् का प्रयोग आशीर्वादात्मक होता है, जैसे—तुम

ही सकता है।

जब क्रिया आज ही होने की हो। दूसरे का सब कहीं प्रयोग भविष्य। इन में से पहले का प्रयोग ऐसी दशा में नहीं हो सकता करने के लिए ही काल है—अनद्यतनभविष्य और सामान्य- (७, ८) दोनों भविष्यकाल—भविष्यकाल की क्रिया का बोध

करिचदाजा भविष्यत्सि स।

कहानियों में वर्णन के काम में लाया जाता है, जैसे :—

के अनन्तर 'स' शब्द जीव कर बनाया जाता है। यह प्रायः किस्से

३० गुं मि	वसं	मसं
३० गुं सि	वसं	व
३० गुं लि	वसं	आनि
एक वचन	द्वि वचन	बहु वचन

परस्मैपद
(क) वर्तमान काल (उट्)

१४२-लकारों के प्रत्यय इस प्रकार हैं—

मया समाहारपत्रं न पठ्यते आदि ।
 रामो गमिष्यति या गौरी गमिष्यति ; मया पुस्तिका न पठ्यते या
 गच्छति या गौरी गच्छति ; रामोऽगच्छेत् या गौरी अगच्छेत् ;
 परन्तु संस्कृत में क्रिया लिङ्ग के अनुसार नहीं बदलती (रामः
 जाती, मुझ से अखबार नहीं पढ़ा जाता आदि) बदलती है।
 मैं कम के लिङ्ग के अनुसार (जैसे—मुझसे किताब नहीं पढ़ी
 गया, गौरी आदि; राम जायगा, गौरी जायगी) तथा कर्मवाच्य
 के लिङ्ग के अनुसार (जैसे—राम जाता है, गौरी जाती है, राम
 (देखिए नियम ४०) । हिन्दी में बहुधा क्रिया कर्तृवाच्य में कर्ता
 छुड़ते हैं। प्रत्येक लकार में तीन पुरुष और तीन वचन होते हैं।
 उभयपदी है उनमें परस्मैपद और आत्मनेपद दोनों के प्रत्यय
 प्रत्यय, जो आत्मनेपदी है उनमें आत्मनेपद के प्रत्यय तथा जो
 में दिए जाते हैं। जो यद्यपि परस्मैपदी है उनमें परस्मैपद के
 इन दस लकारों के प्रत्यय परस्मैपद और आत्मनेपद दोनों

के उपरान्त परस्त्रीपद सं उपर लिखे ही प्रत्यय लगाते हैं केवल मां पुं एक

नोट—दूसरे, तीसरे, पाँचवें, सातवें, आठवें और नवें गण की धातुओं

उं पुं	ए	आषट्	आप्तुहै
मां पुं	ख	इधाम्	खाम्
मां पुं	ताम्	इताम्	आताम्

आत्मनेपद

उं पुं	आणि	आष	आम
मां पुं	वु या ताम्	ताम्	त
मां पुं	वु	ताम्	आवु

एक वचन द्वि वचन तृति वचन

(ख) आशा (लट्)

उं पुं	ए	वहै	महै
मां पुं	से	आये	खे
मां पुं	ते	आते	आते

के उपरान्त आत्मनेपद सं से प्रत्यय लगाते हैं:—

नोट—दूसरे, तीसरे, पाँचवें, सातवें, आठवें और नवें गण की धातुओं

उं पुं	इ	वहै	महै
मां पुं	से	इंये	खे
मां पुं	ते	इंते	आते

एक वचन द्वि वचन तृति वचन

आत्मनेपद

जाते हैं:—

प्र० पु०	तम	आतम	आतम
म० पु०	स्व	आयम	वम
उ० पु०	ए	आवहै	आमहै

(ग) विधिलिङ्.

परस्मैपद

प्र० पु०	इत्	इताम	इयुः
म० पु०	इः	इतम्	इत
उ० पु०	इयम्	इव	इम

आत्मनेपद

प्र० पु०	इत्	इयाताम	इत्त
म० पु०	इयाः	इयायाम्	इयवम्
उ० पु०	इय	इयहि	इयमहि

शेठ—इत्, वीत्, पर्वत्, सारत्, आत्त और नत् गण की धातुओं के उपान्त परस्मैपद में ये प्रत्यय लगते हैं:—

प्र० पु०	यात्	याताम	युत्
म० पु०	यास्	याताम्	यात
उ० पु०	याम्	याव	याम

३० पु०	अ	व	म
३० पु०	अ	अस्ति	अ
३० पु०	अ	अस्ति	अस्ति

(व) परस्मैपद (लिट्)

३० पु०	इ	वहि	महि
३० पु०	आस्ति	आयाम्	वाम्
३० पु०	त	आताम्	आत

के उपरान्त आत्मनेपद में ये प्रत्यय जाते हैं:—

वीट - वृत्, वीसरे, पाँचरे, सातरे, आठरे और नवरे गण की धातुओं

३० पु०	इ	वहि	महि
३० पु०	आस्ति	इयाम्	वाम्
३० पु०	त	इताम्	आत

आत्मनेपद

३० पु०	अम	व	म
३० पु०	स	तम्	त
३० पु०	त	ताम्	आत

परस्मैपद

(व) अनद्यतनपुंल (लिट्)

सामान्य भूत के चौथी प्रकार के प्रत्यय से हैं—

उचल (अभ्यस्त) करके आ जाइते हैं ।

भी प्रत्यय आनद्यतनभूत के हैं, केवल प्रत्यय जोड़ने के पूर्व धातु को और प्रत्ययों के बीच में जोड़ लिया जाता है । तीसरी प्रकार के सामान्यभूत के प्रत्यय ठीक आनद्यतनभूत के हैं, केवल अ धातु के बहुवचन में आने के स्थान में उस हो जाता है । दूसरी प्रकार के के सामान्यभूत के और आनद्यतनभूत के प्रत्ययों में केवल प्र० पु० प्रकार के प्रत्ययों में भी कुछ भेद होता है । उदाहरणार्थ प्रथम प्रकार किसी गण की धातुओं में लगते हैं कुछ किसी में । इन सार सामान्यभूत के रूप संस्कृत में सार प्रकार के होते हैं, कुछ

(छ) सामान्यभूत (छिन्)

वैसे—देह धातु से देहान्वक, देहाभ्यभूत, देहामास, आदि ।

जाता है । जिस पद की धातु होती है उसी पद के रूप जोड़े जाते हैं, वनते हैं, इस वंशा में धातु और इन रूपों के बीच में—आस—जोड़ दिया है । दूसरे प्रकार के रूप धातु में ऊ, भू अथवा अस के रूप जोड़ कर बैठ—परीच भूत के एक प्रकार के रूप इन प्रत्ययों को जोड़ कर वनते

प्र० पु०	ए	आते	इरे
म० पु०	से	आथे	खे
उ० पु०	ए	वहे	महे

आत्मनेपद

द्वितीय प्रकार के रूप केवल परस्मैपद में होते हैं और उसके

उ० पु०	इति	इवहि	इमहि
म० पु०	इतिः	इवामि	इवामि
प्र० पु०	इत्	इवामि	इवत्

आत्मनेपद

उ० पु०	इम	इव	इम
म० पु०	इः	इम	इत्
प्र० पु०	इत्	इम	इत्

परस्मैपद

पञ्चम प्रकार के प्रत्यय ये हैं—

उ० पु०	सि	स्वहि	समहि
म० पु०	स्याः	सयामि	सयामि
प्र० पु०	स्त	सतामि	सत्
	एकवचन	द्विवचन	बहुवचन

आत्मनेपद

उ० पु०	सम	स्व	सम
म० पु०	सीः	सामि	सत्
प्र० पु०	सीत्	सामि	सिः
	एक वचन	द्विवचन	बहु वचन

परस्मैपद

क्रिया विचार

प्रत्यय पाँचवीं प्रकार के ही हैं केवल उनके पूर्व से और जोड़ दिया जाता है, सीत आदि ।

सातवीं प्रकार के प्रत्यय ये हैं :—

परस्मैपद

५० पुं०	सत्	सत्तम्	सत्
५० पुं०	सः	सतम्	सत
३० पुं०	सम्	साव	साम

आत्मनेपद

५० पुं०	सत्	सातम्	सत्
५० पुं०	सथाः	साथम्	साथम्
३० पुं०	सि	सावहि	सामहि

सात प्रकार के सामान्यभूत के रूप कौन और किस धातु के होते हैं, यह प्रवेशिका व्याकरण में बताया जा चुका है । गण विशेषों को मुख्य २ धातुओं के जो रूप होते हैं वे आगे दिखा दिये गये हैं ।

(ब) अनद्यतनप्रतिष्ठा (छिद,)

परस्मैपद

५० पुं०	ता	तारौ	तारः
५० पुं०	तसि	तस्यः	तस्य
३० पुं०	तास्मि	तास्यः	तास्मः

३० पु०	स्ये	स्यावहे	स्यावहे
३० पु०	स्यसे	स्येये	स्यवे
३० पु०	स्यते	स्येते	स्यते
	एकवचन	द्विवचन	बहुवचन

आत्मनेपद

३० पु०	स्यामि	स्यावः	स्यामः
३० पु०	स्यसि	स्यथः	स्यथ
३० पु०	स्यति	स्यतः	स्यन्ति
	एकवचन	द्विवचन	बहुवचन

परस्मैपद

(क) सामान्य धिव्य (उट्)

धातुओं में ये प्रत्यय जोड़े जाते हैं। इनमें प्रथम पुरुष ऊँ रूप कर्तृवाचक अकारान्त दाँट आदि (५० ग) के रूप हैं और प्रथम तथा उत्तम पुरुष में प्रथमा एकवचन में अस् (होना) के वर्तमान काल के रूप जोड़ देने से निकल सकते हैं।

३० पु०	दाहे	दास्वहे	दास्वहे
३० पु०	दासे	दासथे	दासथे
३० पु०	दा	दाती	दातः

आत्मनेपद

अनवगतस्यै, सामान्यस्यै और क्रियाविपत्ति में धातु के पूर्व अ—जोडा
 नोट—इस प्रकार ऊपर दंसाँ जाकारों के प्रत्यय दिए गए हैं। इनमें से

उ० पु०	स्ये	स्योवहि	स्योवहि	उ० पु०
म० पु०	स्य्याः	स्येयाम्	स्येयाम्	म० पु०
म० पु०	स्यत	स्येताम्	स्यत	म० पु०
आत्मनेपद				
उ० पु०	स्यम्	स्यव	स्याम्	उ० पु०
म० पु०	स्यः	स्यतम्	स्यत	म० पु०
म० पु०	स्यत	स्यताम्	स्यत	म० पु०
परस्मैपद				

(४) क्रियाविपत्ति (लृट्)

उ० पु०	स्ये	स्योवहि	स्योवहि	उ० पु०
म० पु०	स्य्याः	स्येयस्याम्	स्येयस्यम्	म० पु०
म० पु०	स्यि	स्येयस्ताम्	स्येयत	म० पु०
आत्मनेपद				
उ० पु०	यास्मि	यास्व	यास्म	उ० पु०
म० पु०	याः	यास्वम्	यास्व	म० पु०
म० पु०	याव	यास्ताम्	यासिः	म० पु०
परस्मैपद				

(५) आशीर्षिण्

जाता है और परोक्षरूप में धातु डबल (अधस्त) का दी जाती है।

अधस्त करने के नियम ये हैं :—

धातु के प्रथम स्वर को दो बार जाते हैं (जैसे उखं का

अधस्त रूप उ खखं) ; यदि प्रथम स्वर के पूर्व में कोई व्यंजन

हो तो उस व्यंजन सहित उस स्वर को जाते हैं (जैसे पत् से

पपत्त) । यदि आरंभ में संयुक्तार हो तो संयुक्तार के प्रथम व्यंजन

के साथ स्वर जाता है (जैसे प्रच्छ से पपच्छ), किन्तु यदि संयुक्तार

के आदि में श, ष, स में से कोई हो तो दूसरा अधस्त श, ष, स के

बाद जाता ही व्यंजन साथ वाले स्वर के साथ जाता है (जैसे स्पर्श

से पस्पर्श) । अधस्त में आने वाला अक्षर यदि पञ्चवर्णा का

द्वितीय अथवा चतुर्थ हो तो कम से उसके स्थान पर प्रथम अथवा

तृतीय आ जाते हैं (जैसे छिद्र से चिच्छिद्र, भुज से बुभुज) ।

कवर्गीय अक्षर का अधस्त करना हो तो उसके जोड़ का चवर्गीय

अक्षर जाता बाह्य (जैसे कम् से ककम्, खन् = कखन्) ।

दूसी प्रकार हू के स्थान पर ज (जैसे हू से जुहु) । अधस्त में दीर्घ

स्वर का ह्रस्व (जैसे दा से ददा, नी से निनी), अ का अ (जैसे

क से कक), ए अथवा ऐ का इ (जैसे सेव से सिसेव), और आ

अथवा औ का उ (जैसे गोप् से जुगोप्, दीक से डुदीक) हो

जाता है ।

नोट—दस लकारों में से वर्तमान, आशा, विधि और अनवतनरूप

इनको सावधानिक कहते हैं और शेष छः को आधुनिक । सावधानिक

लकारों के प्रथम खुरदरे के पूर्व धातुओं में प्रत्येक गण में अलग अलग कुछ

वर्तना। इसी प्रकार लि+अ+ति=लि+अ+ति=ल+अ+ति=ल+अ+अ
 ति=म+अ+अ+अ+ति=भवति, रूप प्रथम पुरुष के एक वचन में
 अणु (अ) + ति = म + ऊ + अ + ति = म + अ + ति = म + अ + ति + अ +
 होता है; जैसे—मू यावु मं वतमान के प्रत्यय जोड़ने हो तो मू +
 स्वर अथवा यावु का अन्तिम स्वर गुणसन्धि (=) को प्राप्त
 अणु (अ) जोड़ दिया जाता है तथा यावु की उपधा का उच्चारण
 इस गण की यावुओं के अनन्तर (प्रत्यय लगने के पूर्व)

में आदिगण का है।

में हैं। संज्ञाओं में जो महत्व अकारान्त अणुओं का है वही किया
 नौ गणों की यावुएँ मिलकर हैं उन से कहीं अधिक इस एक गण
 १०३४ यावुएँ निर्वाहें गई हैं, इस हिसाब से जितनी और
 यह नाम पड़ती। इसी गणों में यह प्रमुख है। यावुपाठ में इसकी
 १०३३—आदिगण की प्रथम यावु मू है, इस लिए इस गण का

आदिगण

अन्य वचनों का विचार आगे सोपान में किया जायगा।
 इस सोपान में केवल कर्तृवचन के रूप दिखे जा रहे हैं।

आदि, प्रवृ, से आधीन आदि ।

में यह विकार नहीं किया जाता (जैसे—गम से सामान्यभूत में आमतप
 है (जैसे—गम यावु का मच्छं हो जाता है, प्रवृ का पृच्छं)। आधीनधावुओं
 विकार कर दिया जाता है—कभी २ यावु के रूप में ऊर्ध्व परिवर्तन हो जाता

३० पु०	मवेम	मवेव	मवेम
३० पु०	मवेः	मवेम	मवेम
३० पु०	मवे	मवेम	मवेः

विधि-लिङ्

३० पु०	मवलि	मवव	मवम
३० पु०	मव	मवम	मवव
३० पु०	मवव	मवम	मवलि

आडा-लोट

३० पु०	मवमि	मववः	मवमः
३० पु०	मवसि	मवयः	मवय
३० पु०	मवलि	मवतः	मवलि
	पववव	विवव	वववव

वर्तमान-लट्

१४४-परस्मैपदो भू-हीना

ही है ।

सं गृह्यस्तिव करने से भी अ ही रहता है, यह नियम ८ से स्पष्ट
 बोधाति । जिन धातुओं को उपधा में आधाया अतः सं अ हीना उन
 अप् + लि = व् + उ + य् + अ + लि = व् + आ + य् + अ + लि =
 प्रकार भवति आदि । उपधापूर्व इत्स्वर का गुण, जैसे-वृत् +
 + लि = व् + ए + अ + लि = व् + अय् + अ + लि = अयाति, इसी

शुक्रवर्णः	शुक्रवर्णः	शुक्रवर्णः	३० पु०
शुक्रवर्णः	शुक्रवर्णः	शुक्रवर्णः	३० पु०
शुक्रवर्णः	शुक्रवर्णः	शुक्रवर्णः	३० पु०

सामान्यवर्ण—३०

शुक्रवर्णः	शुक्रवर्णः	शुक्रवर्णः	३० पु०
शुक्रवर्णः	शुक्रवर्णः	शुक्रवर्णः	३० पु०
शुक्रवर्णः	शुक्रवर्णः	शुक्रवर्णः	३० पु०

अन्यवर्णवर्ण—३०

अशुक्र	अशुक्र	अशुक्र	३० पु०
अशुक्र	अशुक्र	अशुक्र	३० पु०
अशुक्र	अशुक्र	अशुक्र	३० पु०

सामान्यवर्ण—३०

अशुक्र	अशुक्र	अशुक्र	३० पु०
अशुक्र	अशुक्र	अशुक्र	३० पु०
अशुक्र	अशुक्र	अशुक्र	३० पु०

पर्यायवर्ण—३०

अशुक्र	अशुक्र	अशुक्र	३० पु०
अशुक्र	अशुक्र	अशुक्र	३० पु०
अशुक्र	अशुक्र	अशुक्र	३० पु०

अन्यवर्णवर्ण—३०

प्रथम प्रकष	जगाम	अमयि:	अमयि:
पुस्तकसूची—लिस्ट			
बाल	५० रु०	एकवचन	अमयिः
विषु	५० रु०	एकवचन	अमयिः
बाले	५० रु०	एकवचन	अमयिः
उत्तम प्रकष	आदर्शमि	आदर्शः	आदर्शमिः
मध्यम प्रकष	आदर्शमि	आदर्शः	आदर्शमिः
प्रथम प्रकष	आदर्शमि	आदर्शः	आदर्शमिः
	एकवचन	द्विवचन	बहुवचन

वर्तमान—बाले

परस्मैपदं, माम्—जाना

४५—आदिवाणी की अन्य प्राविश्यां के रूप—

३० रु०	अमयिः	अमयिः	अमयिः
५० रु०	अमयिः	अमयिः	अमयिः
५० रु०	अमयिः	अमयिः	अमयिः

क्रियाविपत्ति—लिस्ट

३० रु०	अंयात्	अंयात्	अंयात्
५० रु०	अंयाः	अंयात्	अंयात्
५० रु०	अंयात्	अंयात्	अंयात्

आयोगिक

अग्नित्वम्	अग्नित्वम्	अग्नित्वम्	उत्तम उदय
अग्नित्वम्	अग्नित्वम्	अग्नित्वः	मध्यम उदय
अग्नित्वम्	अग्नित्वम्	अग्नित्वम्	प्रथम उदय

त्रिधादिपक्षि—ॐ३

गन्धर्वः	गन्धर्वः	गन्धर्वः	उत्तम उदय
गन्धर्वः	गन्धर्वः	गन्धर्वः	मध्यम उदय
गन्धर्वः	गन्धर्वः	गन्धर्वः	प्रथम उदय

आयोनिर्ॐ३

गणित्वम्	गणित्वम्	गणित्वम्	उत्तम उदय
गणित्वम्	गणित्वम्	गणित्वम्	मध्यम उदय
गणित्वम्	गणित्वम्	गणित्वम्	प्रथम उदय

सामान्यमविवक्ष्य—ॐ३

गन्धर्वः	गन्धर्वः	गन्धर्वः	उत्तम उदय
गन्धर्वः	गन्धर्वः	गन्धर्वः	मध्यम उदय
गन्धर्वः	गन्धर्वः	गन्धर्वः	प्रथम उदय

अन्यत्रान्यमविवक्ष्य—ॐ३

अगमम्	अगमम्	अगमम्	उत्तम उदय
अगमम्	अगमम्	अगमः	मध्यम उदय
अगमम्	अगमम्	अगमम्	प्रथम उदय

सामान्यमविवक्ष्य—ॐ३

अगमम्	अगमम्	अगमम्, अगम	उत्तम उदय
अगमम्	अगमम्	अगमम्, अगम	मध्यम उदय

सिम्हाणा (केंद्र पत्ती को बंद है)

१. श्री (पं., वीणा देना), श्री (पं., पान करवा), श्री (पं.,

पं. नं.	गाथा	गाथा	गाथा:
२० पं.	आसिधम	आसिध	आसिध
२१ पं.	आसी:	आसिधम	आसिध
२२ पं.	आसीर	आसिधम	आसिध:

श्री

२० पं.	आ	आ	आ
२१ पं.	आ, आ	आ:	आ
२२ पं.	आ	आ:	आ:

श्री

२० पं.	आ	एकवचन	आ
२१ पं.	आ	एकवचन	आ
२२ पं.	आ	एकवचन	आ
२३ पं.	आ	आ:	आ:
२४ पं.	आ	आ:	आ
२५ पं.	आ	आ:	आ

श्री

पदसूची—श्री—गाथा

अजयते	पुंल्लिङ्ग	५० पु०	७६
अजयते	पुंल्लिङ्ग	५० पु०	७७
अजयते	पुंल्लिङ्ग	५० पु०	७८
अजयते:	अजयते:	अजयते	७९ पु०
अजयते	अजयते:	अजयते	८० पु०
अजयते	अजयते:	अजयते	८१ पु०

७९

वि-वि-वि

परस्मैपदा

७९-आस्ताम् ।

आस्ताम्	आस्ताम्	आस्ताम्	८० पु०
आस्ताम्	आस्ताम्	आस्ताम्	८१ पु०
आस्ताम्	आस्ताम्	आस्ताम्	८२ पु०

आस्ताम्

आस्ताम्:	आस्ताम्:	आस्ताम्	८३ पु०
आस्ताम्	आस्ताम्:	आस्ताम्	८४ पु०
आस्ताम्	आस्ताम्:	आस्ताम्	८५ पु०

८६

आस्ताम्:	आस्ताम्:	आस्ताम्	८६ पु०
आस्ताम्	आस्ताम्:	आस्ताम्	८७ पु०

लिट्

लिट्	लिङ्	लिङ्	लिङ्
लिङ्	लिङ्	लिङ्	लिङ्
लिङ्	लिङ्	लिङ्	लिङ्

लिट्

लिङ्	लिङ्	लिङ्	लिङ्
लिङ्	लिङ्	लिङ्	लिङ्
लिङ्	लिङ्	लिङ्	लिङ्

लिट्

लिङ्	लिङ्	लिङ्	लिङ्
लिङ्	लिङ्	लिङ्	लिङ्
लिङ्	लिङ्	लिङ्	लिङ्

लिट्

लिङ्	लिङ्	लिङ्	लिङ्
लिङ्	लिङ्	लिङ्	लिङ्
लिङ्	लिङ्	लिङ्	लिङ्

आशि०

लिङ्	लिङ्	लिङ्	लिङ्
लिङ्	लिङ्	लिङ्	लिङ्
लिङ्	लिङ्	लिङ्	लिङ्

अदं वयस	अदं वयस	अदं वयस	३० पु०
अदं वयस	अदं वयस	अदं वयस	३० पु०
अदं वयस	अदं वयस	अदं वयस	३० पु०

क्रियाविपत्ति—२२६

दर्यासि	दर्यासि	दर्यासि	३० पु०
दर्यासि	दर्यासि	दर्यासि	३० पु०
दर्यासि	दर्यासि	दर्यासि	३० पु०

आयोगिनि

दं वयस	दं वयस	दं वयसि	३० पु०
दं वयस	दं वयस	दं वयसि	३० पु०
दं वयसि	दं वयस	दं वयसि	३० पु०

सामान्यविषय—२२७

दं वयस	दं वयस	दं वयसि	३० पु०
दं वयस	दं वयस	दं वयसि	३० पु०
दं वयस	दं वयस	दं वयसि	३० पु०

अन्यतन्मविषय—२२८

{ अदं वयस अदं वयस	{ अदं वयस अदं वयस	{ अदं वयस अदं वयस	३० पु०
{ अदं वयस अदं वयस	{ अदं वयस अदं वयस	{ अदं वयस अदं वयस	३० पु०

अद्वयमि	अद्वयमि	अद्वयमि	३० पु०
अद्वयम	अद्वयम	अद्वयमः	३० पु०
अद्वय	अद्वयम	अद्वय	३० पु०

सामान्यमूल-लिङ्

द्विभवे	द्विभवे	द्विभ	३० पु०
द्विभवे	द्विभवे	द्विभवे	३० पु०
द्विभवे	द्विभवे	द्विभ	३० पु०

पर्यायमूल-लिङ्

अधरत	एकवचन	३० पु०	लिङ्
धरत	एकवचन	३० पु०	विभक्ति
धरतम	एकवचन	३० पु०	लिङ्
धरतमि	धरतमि	धरत	३० पु०
धरत	धरत	धरत	३० पु०
धरत	धरत	धरत	३० पु०

वर्तमान-लिङ्

आत्मनेपद

विधास	विधास	विधासम	३० पु०
विधास	विधासम	विधाः	३० पु०
विधासुः	विधासम	विधात	३० पु०

आयोगिकलिङ्

धरतः	धरतलि	३० पु०	लिङ्
धरत	धरत	३० पु०	लिङ्

अनैष	अनैष	अनैष	३० पु०
अनैष	अनैष	अनैषः	३० पु०
अनैषः	अनैष	अनैषीव	३० पु०

स्त्री-सामान्यभेद-विह

नित्य	नित्य	नित्य, नित्य	३० पु०
नित्यः	नित्यः	नित्य, नित्य, नित्यः	३० पु०
नित्यः	नित्यः	नित्य	३० पु०

पुरुषभेद-विह

अनय	एकवचन	३० पु०	लट्
नय	एकवचन	३० पु०	लृट्
नयति, नयति	एकवचन	३० पु०	लृट्
नयसः	नयसः	नयसि	३० पु०
नय	नयः	नयसि	३० पु०
नयति	नयसः	नयसि	३० पु०

वर्तमान-लट्

परस्मैपद

उभयपदो नी (नय) - लो जना ।

अधी	आधी-	
अधीष्ये	लट्-	
अधीष्ये ।	लृट्-अधी	अधीसि । अधीस

अक्षरानुसंधान—खुट्ट

५० पु०	वेग	वेगरी	वेगः
५० पु०	वेगसि	वेगस्यः	वेगस्य
५० पु०	वेगसि	वेगसि	वेगसः

सामान्यसंज्ञा—खुट्ट

५० पु०	वेद्यति	वेद्यतः	वेद्यति
५० पु०	वेद्यसि	वेद्यस्यः	वेद्यस्य
५० पु०	वेद्यसि	वेद्यसि	वेद्यसः

आध्यात्मिक

५० पु०	वीथत्	वीथरताम्	वीथसि
५० पु०	वीथः	वीथरतम्	वीथस्य
५० पु०	वीथसि	वीथसि	वीथसः

क्रियाविपर्यय—खुट्ट

५० पु०	अनेष्यत्	अनेष्यताम्	अनेष्यम्
५० पु०	अनेष्यः	अनेष्यतम्	अनेष्यस्य
५० पु०	अनेष्यसि	अनेष्यसि	अनेष्यसः

आत्मनोपदान

वर्तमान—खुट्ट

५० पु०	वयते	वयते	वयते
५० पु०	वयसे	वयसे	वयसे
५० पु०	वयसे	वयसे	वयसे

बेपीय	बेपीयससससस	बेपीय	प्र० पु०
आशुगिर्लिङ्			
बेप्यसहे	बेप्यसहे	बेप्ये	उ० पु०
बेप्यखे	बेप्ये	बेप्यसे	स० पु०
बेप्यने	बेप्ये	बेप्यने	प्र० पु०
सामान्यमविव्य—लिङ्			
बेरासहे	बेरासहे	बेराहे	उ० पु०
बेराखे	बेरासाथे	बेरासे	स० पु०
बेरा.	बेरासै	बेरा	प्र० पु०
अन्यतन्मविव्य—लिङ्			
अनेपसहि	अनेवहि	अनेपि	उ० पु०
अनेवस	अनेपायस	अनेवः	स० पु०
अनेपव	अनेपास	अनेव	प्र० पु०
सामान्यभूत—लिङ्			
विनियसहे	विनियवहे	विन्ये	उ० पु०
विनियसहे, -वे	विन्याथे	विनियथे	स० पु०
विनियरे	विन्याने	विन्ये	प्र० पु०
परदेशभूत—लिङ्			
अनयस	एकवचन	प्र० पु०	लङ्
नये	एकवचन	प्र० पु०	लिटि
नयस	एकवचन	प्र० पु०	लोट्

अपठस	अपठस	अपठस	३० पु०
अपठस	अपठस	अपठः	३० पु०
अपठस	अपठस	अपठ	३० पु०

अपठसपठसपठस—लट्

पठस	पठस	पठस	३० पु०
पठस	पठस	पठः	३० पु०
पठसः	पठस	पठ	३० पु०

विधिलिङ्

पठस, पठस	पठस	पठस	३० पु०
पठसः	पठसः	पठसि	३० पु०
पठस	पठसः	पठसि	३० पु०
पठसि	पठसः	पठसि	३० पु०

पठसपठस—लट्

पठ—पठस

पठसपठस

अपठसपठसि	अपठसपठसि	अपठस	३० पु०
अपठसपठस	अपठसपठस	अपठसः	३० पु०
अपठसपठस	अपठसपठस	अपठस	३० पु०

क्रियातिपठस—लट्

पठसपठसि	पठसपठसि	पठस	३० पु०
पठसपठस	पठसपठस	पठसः	३० पु०

पञ्चास	पञ्चास	पञ्चास	३० पु०
पञ्चास	पञ्चास	पञ्चासः	३० पु०
पञ्चासिः	पञ्चासस	पञ्चास	३० पु०

आयोक्तिः

पञ्चिष्यसः	पञ्चिष्यवः	पञ्चिष्यसि	३० पु०
पञ्चिष्य	पञ्चिष्यः	पञ्चिष्यसि	३० पु०
पञ्चिष्यन्ति	पञ्चिष्यतः	पञ्चिष्यति	३० पु०

सामान्यभविष्य—लट्

पञ्चिष्यस्यः	पञ्चिष्यस्यः	पञ्चिष्यसि	३० पु०
पञ्चिष्यस्य	पञ्चिष्यस्यः	पञ्चिष्यसि	३० पु०
पञ्चिष्यतः	पञ्चिष्यती	पञ्चिष्यति	३० पु०

अन्यानभविष्य—लिट्

अपञ्चिष्य	अपञ्चिष्य	अपञ्चिष्यस	३० पु०
अपञ्चिष्य	अपञ्चिष्यस	अपञ्चिष्यः	३० पु०
अपञ्चिष्यः	अपञ्चिष्यस	अपञ्चिष्यति	३० पु०

सामान्यभूत—लिट्

पञ्चिष्य	पञ्चिष्य	पञ्चिष्य, पञ्चिष्य	३० पु०
पञ्चिष्य	पञ्चिष्य	पञ्चिष्य	३० पु०
पञ्चिष्यः	पञ्चिष्यः	पञ्चिष्य	३० पु०

परिचयभूत—लिट्

अपाम	अपाम	अपाम	३० पु०
अपाम	अपाम	अपाम:	३० पु०
अपम:	अपाम	अपाम	३० पु०

सामान्यसूत्र—लिङ्

पुपि	पुपि	पुपू	३० पु०
पप	पपुः, पपु	पपुय, पपुय	३० पु०
पपुः	पपुः	पपू	३० पु०

परोक्षसूत्र—लिट्

अपिबत	पुपुवचन	३० पु०	लिङ्
पिबत	पुपुवचन	३० पु०	लिङ्पु
पिबति, पिबतात्	पुपुवचन	३० पु०	लिट्
पिबामः	पिबामः	पिबामि	३० पु०
पिबथ	पिबथः	पिबथि	३० पु०
पिबन्ति	पिबन्तः	पिबन्ति	३० पु०

वर्तमान—लट्

पु (पुब) —पुना

पुनसूत्र

अपुनित्यम	अपुनित्यत्	अपुनित्यम्	३० पु०
अपुनित्यत्	अपुनित्यत्	अपुनित्यः	३० पु०
अपुनित्यम्	अपुनित्यत्	अपुनित्यत्	३० पु०

कियातिपति—लिङ्

अनद्यतनमविवक्षितं

प्र० पु०	पाठा	पाठा	पाठाः
प्र० पु०	पाठासि	पाठासि	पाठासि
उ० पु०	पाठासि	पाठासि	पाठासि

सामान्यमविवक्षितं

प्र० पु०	पाठानि	पाठानि	पाठानि
प्र० पु०	पाठानि	पाठानि	पाठानि
उ० पु०	पाठानि	पाठानि	पाठानि

आद्योक्तिः

प्र० पु०	पूयान्	पूयान्	पूयान्
प्र० पु०	पूयाः	पूयाः	पूयाः
उ० पु०	पूयान्	पूयान्	पूयान्

क्रियाविधयः—४३

प्र० पु०	अपत्यम्	अपत्यम्	अपत्यम्
प्र० पु०	अपत्यः	अपत्यम्	अपत्यम्
प्र० पु०	अपत्यम्	अपत्यम्	अपत्यम्

अन्त्यवर्गः

लस - पाना

वर्तमान-कट

प्र० पु०	वसते	वसते	वसन्ते
----------	------	------	--------

अबप्यसि	अबप्यसि	अबपिस	३० पु०
अबप्यस	अबप्यथास	अबप्यः	३० पु०
अबप्यत	अबप्यतास	अबप्य	३० पु०

सामान्यसूत्र—लिट्

बेपिसि	बेपिसि	बेपि	३० पु०
बेपिसि	बेपिसि	बेपिसि	३० पु०
बेपिसि	बेपिसि	बेपिसि	३० पु०

पर्यायसूत्र—लिट्

अबप्यसि	अबप्यसि	अबप्य	३० पु०
अबप्यस	अबप्यथास	अबप्यः	३० पु०
अबप्यत	अबप्यतास	अबप्य	३० पु०

अन्यतरसूत्र—लृट्

बपिसि	बपिसि	बपि	३० पु०
बपिसि	बपिसि	बपिसि	३० पु०
बपिसि	बपिसि	बपिसि	३० पु०

विधिलिङ्

बपिसि	बपिसि	बपि	३० पु०
बपिसि	बपिसि	बपिसि	३० पु०
बपिसि	बपिसि	बपिसि	३० पु०

आज्ञा—लोट्

बपिसि	बपिसि	बपि	३० पु०
बपिसि	बपिसि	बपिसि	३० पु०

३० पु०	वर्ष	वर्ष	वर्ष
३० पु०	वर्ष	वर्ष	वर्ष
३० पु०	वर्ष	वर्ष	वर्ष

वर्ष—वर्ष

वर्ष—वर्ष

वर्ष—वर्ष

३० पु०	वर्ष	वर्ष	वर्ष
३० पु०	वर्ष	वर्ष	वर्ष
३० पु०	वर्ष	वर्ष	वर्ष

वर्ष—वर्ष

३० पु०	वर्ष	वर्ष	वर्ष
३० पु०	वर्ष	वर्ष	वर्ष
३० पु०	वर्ष	वर्ष	वर्ष

वर्ष—वर्ष

३० पु०	वर्ष	वर्ष	वर्ष
३० पु०	वर्ष	वर्ष	वर्ष
३० पु०	वर्ष	वर्ष	वर्ष

वर्ष—वर्ष

३० पु०	वर्ष	वर्ष	वर्ष
३० पु०	वर्ष	वर्ष	वर्ष
३० पु०	वर्ष	वर्ष	वर्ष

वर्ष—वर्ष

१ छिद्र, छिद्र, तया छिद्र, स यद् परस्मैपदी भी ङी जाती है ।

सं ५०	वक्ष्यंति	वक्ष्यथः	वक्ष्यथ
सं ५०	वक्ष्यति	वक्ष्यतः	वक्ष्यति

अथवा

सं ५०	वर्तिष्ये	वर्तिष्यावहे	वर्तिष्यामहे
सं ५०	वर्तिष्यसे	वर्तिष्यथे	वर्तिष्यथे
सं ५०	वर्तिष्यत	वर्तिष्यते	वर्तिष्यन्ते

सामान्यमिष्य-छिद्र

छिद्र	सं ५०	एकवचन	वर्तिता
सं ५०	{ अवर्तिषि	{ अवर्तिषहि	{ अवर्ताम
			{ अवर्तिषामि
सं ५०	{ अवर्तिषाः	{ अवर्तिषाम्	{ अवर्तव
			{ अवर्तिषाम्-वर्तम
सं ५०	{ अवर्तिष	{ अवर्तिषाम्	{ अवर्तिषत
			{ अवर्तिषन्

सामान्यर्ष-छिद्र

सं ५०	वर्षते	वर्षितवहे	वर्षितमहे
सं ५०	वर्षतिषु	वर्षताथु	वर्षतिषु
सं ५०	वर्षते	वर्षताते	वर्षिते

परस्मैपद-छिद्र

छिद्र	सं ५०	एकवचन	अवर्तत
छिद्र	सं ५०	एकवचन	वर्तत
			वर्तताम

श्री	पुस्तक	प्र. पु.	विधि
श्री	पुस्तक	प्र. पु.	लिट
श्री	श्री	श्री	उ. पु.
श्री	श्री	श्री	म. पु.
श्री	श्री	श्री	प्र. पु.

वर्तमान-लिट
पुस्तक
श्री-सहाय लिंग
उपपत्ती

अवस्था	अवस्था	अवस्था	उ. पु.
अवस्था	अवस्था	अवस्था	म. पु.
अवस्था	अवस्था	अवस्था	प्र. पु.

अवस्था

अवस्था	अवस्था	अवस्था	उ. पु.
अवस्था	अवस्था	अवस्था	म. पु.
अवस्था	अवस्था	अवस्था	प्र. पु.

श्री-सहाय लिंग

वर्तमान	वर्तमान	वर्तमान	उ. पु.
वर्तमान	वर्तमान	वर्तमान	म. पु.
वर्तमान	वर्तमान	वर्तमान	प्र. पु.

अवस्था

वर्तमान	वर्तमान	वर्तमान	उ. पु.
---------	---------	---------	--------

श्रीवासः	श्रीवास	श्रीवासम्	३० पु०
श्रीवास	श्रीवासम्	श्रीवाः	३० पु०
श्रीवासः	श्रीवास्तम्	श्रीवास	३० पु०

आशुलिङ्ग

शुक्लः	शुक्लः	शुक्लः	३० पु०
शुक्लः	शुक्लः	शुक्लः	३० पु०
शुक्लः	शुक्लः	शुक्लः	३० पु०

सामान्यशुक्ल-लिङ्

शुक्लः	शुक्लः	शुक्लः	३० पु०
शुक्लः	शुक्लः	शुक्लः	३० पु०
शुक्लः	शुक्लः	शुक्लः	३० पु०

अन्यतरशुक्ल-लिङ्

शुक्लः	शुक्लः	शुक्लः	३० पु०
शुक्लः	शुक्लः	शुक्लः	३० पु०
शुक्लः	शुक्लः	शुक्लः	३० पु०

सामान्यसुव - लिङ्

शुक्लः	शुक्लः	शुक्लः	३० पु०
शुक्लः	शुक्लः	शुक्लः	३० पु०
शुक्लः	शुक्लः	शुक्लः	३० पु०

पुनरुक्त-लिङ्

शुक्लः	शुक्लः	शुक्लः	३० पु०
--------	--------	--------	--------

अभिहितव्यमिह	अभिहितव्यमिह	अभिहितम्	३० पु०
अभिहितव्यमस	अभिहितव्यमस	अभिहितव्यमः	३० पु०
अभिहितव्यम	अभिहितव्यम	अभिहितव्यम	३० पु०

सामान्यभेद—लिङ्

अभिहितव्यमिह	अभिहितव्यमिह	अभिहितम्	३० पु०
अभिहितव्यमिह, -हे	अभिहितव्यमिह	अभिहितव्यम्	३० पु०
अभिहितव्यमिह	अभिहितव्यमिह	अभिहितम्	३० पु०

प्राचीनभेद—लिट्

अभ्यस्य	अभ्यस्य	अभ्यस्य	३० पु०
अभ्यस्य	अभ्यस्य	अभ्यस्य	३० पु०
अभ्यस्य	अभ्यस्य	अभ्यस्य	३० पु०
अभ्यस्य	अभ्यस्य	अभ्यस्य	३० पु०
अभ्यस्य	अभ्यस्य	अभ्यस्य	३० पु०
अभ्यस्य	अभ्यस्य	अभ्यस्य	३० पु०

वर्तमान—लट्

आत्मनेपद

अभ्यस्य	अभ्यस्य	अभ्यस्य	३० पु०
अभ्यस्य	अभ्यस्य	अभ्यस्यः	३० पु०
अभ्यस्य	अभ्यस्य	अभ्यस्य	३० पु०

विधिविभक्ति—लृट्

अशोच्यम्	अशोच्यताम्	अशोच्यते	—	४३६
अशोचिः	अशोचाम्	अशोचते	—	४३७
अशोचिन्	अशोचाम्	अशोचति	—	४३८
अशोचिः	अशोचाम्	अशोचते	—	४३९
अशोच्य	अशोच्यते	अशोच्यते	३०	४४०
अशोच्य	अशोच्यते	अशोच्यते	३०	४४१
अशोचिः	अशोच्यते	अशोच्यते	३०	४४२

सामान्यभूत-लिङ्

अशोचिः	अशोचते	अशोचते, अशोचते	३०	४४३
अशोचते	अशोचते	अशोचते	३०	४४४
अशोचते	अशोचते	अशोचते	३०	४४५

परान्तभूत-लिङ्

अशोच्यते, अशोच्यते, अशोच्यते	अशोच्यते	अशोच्यते	३०	४४६
अशोच्यते	अशोच्यते	अशोच्यते	३०	४४७
अशोच्यते	अशोच्यते	अशोच्यते	३०	४४८

अनन्तभूत-लङ्

अशोच्यते	अशोच्यते	अशोच्यते	३०	४४९
अशोच्यते	अशोच्यते	अशोच्यते	३०	४५०
अशोच्यते	अशोच्यते	अशोच्यते	३०	४५१

विभक्ति-लिङ्

१ यह विवाह गणु मं भी है । वही दंतका रूप कृपावि दंत्यादि
 २ यह भी विवाह मं हीरा है; वामयति दंत्यादि ।

वचसि } वचसि
 वचसि } वचसि
 वचसि } वचसि
 वचसि } वचसि

वसु (आ०) — वमा करण । वसते वसते वसते ।

वपि । आशी० — कृत्यात् ।

वकुमः (५०) — कृमात् । वित् — वकुमः वकुमः वकुमः ।
 वकुमः वकुमः वकुमः वकुमः वकुमः वकुमः ।
 वकुमः वकुमः वकुमः वकुमः वकुमः वकुमः ।

आशी० — कृत्यात् । वित् — आशी० ।

वकुमः (५०) — वित्तवता, वीणा । वित् — वकुमः वित् ।
 वकुमः वकुमः वकुमः वकुमः वकुमः वकुमः ।
 वकुमः वकुमः वकुमः वकुमः वकुमः वकुमः ।

कृत्वात् । वित् — आशी० ।

वकुमः (५०) — वित्तवता, वीणा । वित् — वकुमः वित् ।
 वकुमः वकुमः वकुमः वकुमः वकुमः वकुमः ।
 वकुमः वकुमः वकुमः वकुमः वकुमः वकुमः ।

आशीं—वत्पत् । लृट्—अवलिप्यत् ।

लृट्—अवाणीत् । लृट्—वलिता । लृट्—वलिप्यत् ।

वृत्तिः । वृत्तिश्च वृत्तिः । वृत्तिश्च वृत्तिश्च वृत्तिश्च वृत्तिश्च ।

वत् (५०)—वत्तना । वत्तति वत्ततः वत्तति । वित्—वत्तत् । वत्तति वत्ततः ।

आशीं—वायात् । वायात् ।

वतिवत् । वृत्—आवासीत् । वृत्—वाता । लृट्—वासात् ।

वत्ततिः वत्ततिः । वत्ततिश्च वत्ततिश्च वत्ततिश्च वत्ततिश्च ।

वत् (५०)—वीण वीणा । वीण्यति वीण्यत । वीण्यति । वित्—वीण्यति ।

वत्तति । आशीं—वत्तत् । वत्तति ।

अवतिवत्तत् । वृट्—वत्तित । वृट्—वत्तित ।

अवतिवत्तत् । अवतिवत्तत् । अवतिवत्तत् ।

वत्तत् । वृट्—वत्तित । वृट्—वत्तित ।

वत्तित । वत्तित । वत्तित । वत्तित ।

वत्तित । वत्तित । वत्तित । वत्तित ।

वत्तित । वत्तित । वत्तित । वत्तित ।

वत् (३०)—वत्तना । वत्तति । वत्तति । वत्तति ।

वृट्—काशीवत्तत् । आशीं—काशीवत्तत् ।

काशीवत्तत् । काशीवत्तत् । काशीवत्तत् ।

काशीवत्तत् । काशीवत्तत् । काशीवत्तत् ।

काशीवत्तत् । काशीवत्तत् । काशीवत्तत् ।

काशीवत्तत् । काशीवत्तत् । काशीवत्तत् ।

काशी (५०)—काशीवत्तत् । काशीवत्तत् । काशीवत्तत् ।

अपक्ष

अपक्षोक्तम्

अपक्ष

शं पुं

ब्रह्म-आत्मनेपदं

अपक्षम्

अपक्षम्

अपक्षम्

उ० पुं

अपक्ष

अपक्षम्

अपक्षीः

शं पुं

अपक्षः

अपक्षाम्

अपक्षीन्

शं पुं

ब्रह्म-परस्मैपदं

पक्षिभ्यः

पक्षिभ्यः

पक्षे

उ० पुं

पक्षिभ्यः

पक्षिभ्यः

पक्षिभ्यः

शं पुं

पक्षिभ्यः

पक्षिभ्यः

पक्षे

शं पुं

ब्रह्म-आत्मनेपदं

पक्षिभ्यः

पक्षिभ्यः

पक्षिभ्यः-पक्षिभ्यः

उ० पुं

पक्षिभ्यः

पक्षिभ्यः

पक्षिभ्यः, पक्षिभ्यः

शं पुं

पक्षिभ्यः

पक्षिभ्यः

पक्षिभ्यः

शं पुं

ब्रह्म-परस्मैपदं

पक्षे (उ०) — पक्षिभ्यः । पक्षिभ्यः । पक्षिभ्यः । पक्षिभ्यः ।

पक्षिभ्यः । पक्षिभ्यः । पक्षिभ्यः ।

पक्षिभ्यः । पक्षिभ्यः । पक्षिभ्यः । पक्षिभ्यः । पक्षिभ्यः । पक्षिभ्यः ।

पक्षिभ्यः । पक्षिभ्यः । पक्षिभ्यः । पक्षिभ्यः । पक्षिभ्यः । पक्षिभ्यः ।

पक्षिभ्यः (प०) — पक्षिभ्यः । पक्षिभ्यः । पक्षिभ्यः । पक्षिभ्यः । पक्षिभ्यः ।

पक्षिभ्यः (उ०) — पक्षिभ्यः । पक्षिभ्यः । पक्षिभ्यः । पक्षिभ्यः । पक्षिभ्यः ।

खट्टे—वाधियते ।

खट्टे—अवाधियते अवाधियताम् अवाधिषण । खट्टे—वाधियते ।

वाधे (आ०)—वाधां देना । वाधते । वाधते—वाधते वाधयते वाधियते ।

कृषियते ।

खट्टे—अकृषयते अकृषियते । खट्टे—कृषियते । खट्टे—

कृषयते (प०)—कृषयते । कृषयते । खट्टे—कृषयते । कृषयते—कृषयते ।

कलियते ।

खट्टे—अकलयते अकलयते । खट्टे—कलयते । खट्टे—

कलयते (प०)—कलयते । कलयते । खट्टे—कलयते । कलयते—कलयते ।

खट्टे—पठियते । खट्टे—पठियते ।

अपठयते अपठयते अपठयते ३० पु०

अपठयते अपठयते अपठयते ३० पु०

अपठयते अपठयते अपठयते ३० पु०

खट्टे

पठे (प०)—पठयते । पठयते । खट्टे—पठयते । पठयते—पठयते ।

पठयते । खट्टे—अपठयते, अपठयते ।

खट्टे—पठयते पठयते । खट्टे—पठयते, पठयते । आशी०—पठयते, पठयते ।

अपठयते अपठयते अपठयते ३० पु०

अपठयते अपठयते अपठयते ३० पु०

विभक्ति, इत्यादि होते हैं ।
 ३ यह धातु बहुव्रीह्यादिनाम्नी भाँ है; वहाँ इसके रूप विभक्ति, विभक्तः
 धातु रूप होते हैं ।
 ४ यह धातु वृत्तिनाम्नी भाँ है । वहाँ यह वचनपदी है । सूचयति, सूच-

सुपाठ ।
 छिटे—सतः । छटे—सहितेच्छति । आशु०—सिधायते,
 अस्येता अस्येपाशाम् अस्येवस्ये । अस्येप अस्येवहे अस्येवमहि ।
 अस्येवस्ये अस्येवस्ये । अस्येव अस्येवस्ये । अस्येवस्ये अस्येवस्ये ।
 छिटे—अस्येवस्ये अस्येवस्ये । अस्येवस्ये अस्येवस्ये ।
 वस्ये वस्येवस्ये वस्येवस्ये । वस्ये वस्येवस्ये वस्येवस्ये ।
 वस्ये वस्ये । वस्ये वस्ये । वस्ये वस्ये । वस्ये वस्ये ।
 ३ (उ०)—सतः या पाठना पाठना । सति सते । छिटे—वस्ये

सूपाठ ।
 अस्येवस्ये अस्येवस्ये । अस्येवस्ये अस्येवस्ये ।
 अस्येवस्ये अस्येवस्ये । अस्येवस्ये अस्येवस्ये ।
 अस्येवस्ये अस्येवस्ये । अस्येवस्ये अस्येवस्ये ।

सिधायते ।
 सिधायते । सिधायते । सिधायते । सिधायते ।
 सिधायते । सिधायते । सिधायते । सिधायते ।
 सिधायते । सिधायते । सिधायते । सिधायते ।
 सिधायते । सिधायते । सिधायते । सिधायते ।

रूप होते हैं।

२ यह विवादिगणी भी है। वहाँ मन्वति, मन्वति, मन्वति इत्यादि

बिन् संभूत पद जाता है।

३ यह विवादिगणी भी है। वहाँ पर लट्, लोट्, लिट्, लृट्, तथा

बिन्—सन्वति। लट्—सन्वत्यति। आशी०—सन्वत्।

सम् (१०) —सयत्। सयति। लिट्—सस्य। बिन्—सस्यत्।

सन्वति। लट्—सन्वत्यति। आशी०—सन्वत्।

सम् (१०) —सयत्। सयति। लिट्—सस्य। बिन्—सस्यत्। लिट्—

स्यत्। लिट्—स्यति। लट्—स्यत्यति। आशी०—स्यत्।

अम् (आ०) —तिरत्। अशते। लिट्—वञ्शे। बिन्—वञ्शत्, अञ्-

अशत्यति। आशी०—अशत्।

वञ्शित् वञ्शित्। बिन्—अञ्शत्। लिट्—अशति। लट्—

वञ्शत्। वञ्शत्। वञ्शत्। वञ्शत्। वञ्शत्। वञ्शत्। वञ्शत्।

अम् (१०) —अम्। अम्। अम्। अम्। अम्। अम्। अम्।

अम् (१०) —अम्। अम्। अम्। अम्। अम्। अम्। अम्।

आमनेपद दोनों में जाता है।

(२) स्त्रीगण सं बिन् लकार सं बिन् लकार सं बिन् लकार तथा

(३) यह विवादिगणी भी है। वहाँ यह परस्मैपदी होती है (अशति)

बिन्—अशति। लट्—अशत्यति। आशी०—अशत्।

अञ्शत् अञ्शत् तथा अञ्शत् अञ्शत् अञ्शत् अञ्शत् अञ्शत्

अम् (आ०) —तिरत्। अशते। लिट्—वञ्शे। बिन्—वञ्शत्

यत् (आ०)—यत्न करना । यत्ने । लिट्—येते येतते येति । यत्ने । यत्ने ।

इत्यत्र, यत्ने ।

लिट्—यत्ना यत्नी यतः । लट्—यत्सि यत्से । आशी०—

अयत् अयत्ताम् अयत्त

लिट्—आत्मनेपदं

अयाचम् अयाच अयाचसे

अयाचिः अयाचस अयाचसे

अयाचिः अयाचाम् अयाचसे

लिट्—परस्मैपदं

इति इतिषे इतिषे

इतिषे इतिषे इतिषे

इतिषे इतिषे इतिषे

इतिषे इतिषे इतिषे

इतिषे इतिषे इतिषे

इतिषे इतिषे इतिषे

यत्सि, यत्से ।

यत्—(३०)—यत्न करना, देखना की पूजा करना, संग करना या देना ।

लिट्—मातिव । लट्—मातिवसे । आशी०—मातिवसे ।

लिट् (आ०)—यत्न होना । माते । लिट्—युति । लिट्—युति ।

यथाय यतिव्यं यत् यतिवद् यतिमद् । छेद-अपाने अपतिषा-

ताम् अपतिषत् । अपतिषाः अपतिषायाम् अपतिषम् । अप-

तिषि अपतिष्वहि अपतिषमहि । छेद-यतिता । छेद-यति-

त्यते । आशी०-यतिषोऽपि ।

यतिष (३०)-यतिता । यतिषि यतिषे । छेद-यतिष यतिषि । यतिषे

यतिषि यतिष्यः यतिष । यतिष यतिषि यतिषि । यतिषे

यतिषाते यतिषिरे । यतिषिषे यतिषिषे । यतिषे

यतिषिष्वहे यतिषिष्वहे । छेद-अयतिषीत् अयतिषि । छेद-

यतिषीत् । छेद-यतिष्यति यतिष्यते । आशी०-यतिष्यत्,

यतिष्ये ।

यत् (आ०)-यत् करता, आतिङ्गन करता, आतिङ्गाया करता, अतद्व्यञ्जनी

यं काम करता । यत्ते । छिद-येषे येमाते येमाते । येमाते

येमाते येमाते । येमाते येमाते । छेद-अरत्व अरत्वा-

ताम् अरत्सत् । अरत्वाः अरत्वायाम् अरत्त्वम् । अरत्सि अर-

त्सवहि अरत्समहि । छिद-रत्वा रत्वाती रत्वातः । छेद-रत्स्यते ।

आशी०-रत्सीत् । छेद-अरत्स्यत् ।

यत् (आ०)-यत् करता, वृत्ति करता । यत्ते यत्ते । छिद-येषे

येमाते येमाते । छेद-अरत्स अरत्सताम् अरत्सत । अरत्साः

अरत्सायाम् अरत्सवम् । अरत्सि अरत्सवहि अरत्साहि । छेद-रत्सा

रत्साती । छेद-रत्स्यते । छेद-अरत्स्यत् ।

यत् (प०)-यत् करता, यत् करता । यत्ते यत्ते । छिद-येषे

यत्ते यत्ते । यत्ते यत्ते । यत्ते यत्ते । यत्ते यत्ते ।

३० पु० उपाधि-उपाध उपधिः उप
३० पु० उपाध उपधिः उपधिः

लिट्-परस्मैपदं

वपति वपते ।

वप (३०) - वीना, विद्यारत्ना, कपडा, विना, वाज वपना ।

वपिंशति ।

अवपिंशत । लिट्-वपिंशत । लिट्-वपिंशते । आशिं-

लिट्-वपते वपते वपिंशते । लिट्-अवपिंशत अवपिंशताम् ।

वप (आ०) - नमस्कार करना या खिल करना । वपते वपते वपते ।

लिट्-वपिंशत । लिट्-वपिंशति । आशिं-उपाध ।

३० पु०	अवपिंशतम्	अवपिंशत	अवपिंशतम्
३० पु०	अवपिंशत	अवपिंशतम्	अवपिंशत
३० पु०	अवपिंशत	अवपिंशतम्	अवपिंशतः

लिट्

३० पु०	उपाध उपाध	उपाध	उपाधम्
३० पु०	उपाध	उपाधम्	उपाध
३० पु०	उपाध	उपाधम्	उपाधः

लिट्

वप (५०) - कहेना । वपति ।

अवपम् अवपाम अवपाम ।

लिट्-अवपत अवपताम् अवपतम् । अवप अवपतम् अवपत

कविम	कविष	उवास-उवष	उ० पु०
उष	उषधिः	उवषिय-उवष्य	स० पु०
उषिः	उषधिः	उवास	स० पु०

लिट्

बुध (५०)—इडा, डीगा, समथ व्यतीत काना । वसति ।

उप्यात्तासु उव्यासि । वकीरि वकीयात्तासु वकीरि ।

बिट्—वका वकासु । वीट्—वकासि वकासे । आशी०—उयाव

अवपसहि	अवसेवहि	अवपि	उ० पु०
अवपस	अवपयास	अवप्याः	स० पु०
अवपस	अवपयास	अवप	स० पु०

बिङ्—आत्मनेपद

अवाप्त	अवाप्ते	अवाप्तसु	उ० पु०
अवाप	अवाप्तसु	अवाप्तीः	स० पु०
अवाप्तिः	अवाप्तसु	अवाप्तीव	स० पु०

बिङ्—परस्मैपद

कपिसेहे	कपिसेहे	कपे	उ० पु०
कपिषे	कपिषे	कपिषु	स० पु०
कपिरे	कपासे	कपे	स० पु०

लिट्—आत्मनेपद

कपिम	कपिष	उवाप-उवप	उ० पु०
------	------	----------	--------

वर्षिषीय	वर्षिषीवहि	वर्षिषीमहि
वर्षिषीषाः	वर्षिषीषास्वाम	वर्षिषीवम
वर्षिषीर	वर्षिषीषास्वाम	वर्षिषीरम

आदां०

अवधत् । अदं—वर्षिष्यते अवधा वत्स्यति ।
 विद्ं—अवर्षिष्य अवर्षिष्यताम अवर्षिष्यत । अवधत् अवधताम ।
 वद्विष्ये । वद्विष्य वद्विष्याथ वद्विष्ये । वद्विष्य वद्विष्याथ वद्विष्ये
 वद्विष्ये (आ०)—वद्विष्ये । वद्विष्ये वद्विष्ये । वद्विष्ये वद्विष्याथ
 विद्ं—वद्विष्ये । विद्ं—वद्विष्ये ।
 विद्ं वद्विष्ये । विद्ं—वद्विष्ये ।
 वद्विष्ये वद्विष्ये । वद्विष्ये । वद्विष्ये ।
 वद्विष्ये (प०)—वद्विष्ये । वद्विष्ये । वद्विष्ये । विद्ं—

वत्स्यामः	वत्स्यथ	वत्स्यामि	३० पु०
वत्स्यथ	वत्स्यथः	वत्स्यथि	५० पु०
वत्स्यन्ति	वत्स्यतः	वत्स्यन्ति	५० पु०
	वद्विष्ये		
वत्स्ये	वत्स्ये	वत्स्ये	५० पु०
	वद्विष्ये		
अवधत्स	अवधत्स	अवधत्स	३० पु०
अवधत्	अवधत्स	अवधत्सः	५० पु०
अवधत्सि	अवधत्स	अवधत्सि	५० पु०

विद्ं

विपत्तसु अशोभितसु । अष्टे—शोभिता । अष्टे—शोभित्यते ।

आशो०—शोभित्पठे ।

सहे (आ०)—सहेता । सहेते । अष्टे—सहे सहेते सहेते ।

अष्टे

असहितसु	असहितसु	असहितसु	असहितसु
असहितसु	असहितसु	असहितसु	असहितसु
असहितसु	असहितसु	असहितसु	असहितसु

अष्टे

सोडा	सोडा	सोडा	सोडा
सोडासु	सोडासु	सोडासु	सोडासु
सोडासु	सोडासु	सोडासु	सोडासु

अशो०

सहितसु	सहितसु	सहितसु	सहितसु
सहितसु	सहितसु	सहितसु	सहितसु
सहितसु	सहितसु	सहितसु	सहितसु

अष्टे—सहित्यते । आशो०—सहित्पठे ।

स (प०)—सहेता । सहेते सहेते । अष्टे—सहेते सहेते सहेते ।

ससु ससु । ससु । ससु-ससु ससु । अष्टे—

अससु अससु अससु अससु । अष्टे—

अष्टे—ससु । अष्टे—ससु । आशो०—ससु ।

ससु (आ०)—ससु । ससु । ससु । अष्टे—ससु ।

३६१
 ३६२
 ३६३
 ३६४
 ३६५
 ३६६
 ३६७
 ३६८
 ३६९
 ३७०
 ३७१
 ३७२
 ३७३
 ३७४
 ३७५
 ३७६
 ३७७
 ३७८
 ३७९
 ३८०
 ३८१
 ३८२
 ३८३
 ३८४
 ३८५
 ३८६
 ३८७
 ३८८
 ३८९
 ३९०
 ३९१
 ३९२
 ३९३
 ३९४
 ३९५
 ३९६
 ३९७
 ३९८
 ३९९
 ४००

स्वादिता । खट्टे--स्वादिपयते । आशी०--स्वादिपय ।
 स्वस्वदिपयते । खिडे--अस्वस्वदिपय ।
 खिडे-स्वस्वदिपयते । स्वस्वदिपय ।
 स्वादि (आ०)--स्वादि वेना, अस्वस्व वेना । स्वादि वेनावे स्वादि वेनावे ।
 आशी०--स्वादिपय ।

अस्वस्वदिपय अस्वस्वदिपयते । खिडे--स्वादिता । खट्टे--स्वादिपयते ।
 अस्वस्वदिपय । अस्वस्वदिपय । अस्वस्वदिपय । अस्वस्वदिपय ।
 स्वस्वदिपयते । खिडे--अस्वस्वदिपय ।
 स्वस्वदिपयते । स्वस्वदिपय । स्वस्वदिपय । स्वस्वदिपय ।
 स्वस्वदिपय (आ०)--स्वादि वेना, अस्वस्व वेना । स्वादि वेनावे स्वादि वेनावे । खिडे-

स्वस्वदिपयते । आशी० स्वस्वदिपयते ।
 अस्वस्वदिपय । अस्वस्वदिपय । खिडे--स्वस्वदिपय । खट्टे--स्वस्वदिपय ।
 खिडे--अस्वस्वदिपय । अस्वस्वदिपय । अस्वस्वदिपय । अस्वस्वदिपय ।

३० पु०	स्वस्वदिपय	स्वस्वदिपय
३० पु०	स्वस्वदिपय	स्वस्वदिपय
३० पु०	स्वस्वदिपय	स्वस्वदिपय

खिडे

स्वस्वदिपय (पा०)--स्वस्वदिपय करण । स्वस्वदिपय करण । स्वस्वदिपय ।
 स्वस्वदिपय । खट्टे--स्वस्वदिपयते । आशी०--स्वस्वदिपय ।
 स्वस्वदिपयते । खिडे--स्वस्वदिपय अस्वस्वदिपय । स्वस्वदिपय । खिडे-

अध्याः	अर्थः	अधि	उ० पु०
अध्यः	अर्थः	अधि	म० पु०
अध्वंसि	अर्थः	अधि	प्र० पु०
वहिवचन	विवचन	एकवचन	

वर्तमान-वर्त

अर्त्-खाना ।

परस्मैपदौ

आदर्भ अधवा अर्त्तः ।

वहिवचन के अर्थ प्रत्यय के स्थान पर विकल्प से उस आता है ; जैसे—
परस्मैपदौ आकारान्त धातुओं के अनन्तर अन्वयान भूत के प्रथम पुरुष

अधि, स्ता + ति = स्तार्ति ।

बर्त्तौ लाया जाता । उदाहरणार्थ अर्त्त + मि = अर्त्ति, अर्त्त + ति =
अर्त्ति और प्रत्ययके बीच में धातुगण के अर्त्त (अ) को तरह कुछ
है । इस गण की धातुओं के उपरान्त ही प्रत्यय जोड़ दिये जाते हैं,
इसका नाम अर्त्तहि है । धातुपठ में इस गण को ७२ धातुएँ पठित
१४७-इस गणके आर्त्त में अर्त्त-खाना धातु है, इसलिये

(२) अर्त्तदिगण

वर्त्त-वर्त्तित्वत् । आशां-वर्त्तित्वत् ।

वर्त्तित्वत् वर्त्तित्वत् । वर्त्त-वर्त्तित्वत् । वर्त्त-वर्त्तित्वत् ।
वर्त्त (आ०)—वर्त्तित्वत् या अर्त्त करना । वर्त्तित्वत् । वर्त्त-वर्त्तित्वत्

प्र० पु०

अवसत्

अवसत्तमं

अवसत्

सामान्यसूत्र-लिङ्

उ० पु०

आइ

आदिथ

आदिम

स० पु०

आदिथ

आदिथः

आइ

प्र० पु०

आइ

आदिथः

आदिः

अथवा

उ० पु०

अथस, अथस

अथसिथ

अथसिथ

स० पु०

अथसिथ

अथसिथः

अथ

प्र० पु०

अथस

अथसिथः

अथः

पर्यवेसूत्र-लिङ्

उ० पु०

आइम

आइ

आथ

स० पु०

आइः

आत्तमं

आत्त

प्र० पु०

आइत्त

आत्तसं

आइत्तं. आइः

अन्यतनसूत्र-लिङ्

उ० पु०

अथसं

अथस

अथस

स० पु०

अथाः

अथसं

अथस

प्र० पु०

अथात्

अथात्तसं

अथः

विशिष्ट-लिङ्

उ० पु०

अथात्त

अथात्

अथात्त

स० पु०

अथि. अथात्

अत्तसं

अत्त

प्र० पु०

अत्त. अथात्

अत्तसं

अत्तसं

आडा-लिङ्

अथदिवाण [

क्रिया विचार

३६३

३० पु०	आस्वस	आस्वस	आस्वस
३० पु०	आस्वः	आस्वस	आस्वस
३० पु०	आस्व	आस्वस	आस्वस

शिक्यातिपत्ति - ४६

३० पु०	आवास	आवास	आवास
३० पु०	आवाः	आवास	आवास
३० पु०	आवा	आवासास	आवासि

आयोतिङ्

३० पु०	आस्यामि	आस्यामः	आस्यामः
३० पु०	आस्यसि	आस्यथः	आस्यथ
३० पु०	आस्यति	आस्यतः	आस्यन्ति

सामान्यभिवक्ष्य - ४७

३० पु०	आसामि	आसामः	आसामः
३० पु०	आसामि	आसामः	आसाम
३० पु०	आसा	आसा	आसाः

अनवतनभिवक्ष्य - ४८

३० पु०	अवसमं	अवसाव	अवसाम
३० पु०	अवसः	अवसवमं	अवसव

धादि के हैं।

शेष लकारों में अस् धादि के रूप वे ही हैं जो धादिगणों में

उ० पु०	आसम्	आस्व	आस
म० पु०	आसीः	आसम्	आस
प० पु०	आसीव	आसाम्	आसन्

अनद्यतनरूप—लट्

उ० पु०	स्वाम्	स्वाव	स्वाम
म० पु०	स्वाः	स्वाम्	स्वाव
प० पु०	स्वाव	स्वाम्	स्विः

विधिलिङ्

उ० पु०	असाति	असाव	असाम
म० पु०	पुषि, स्वाव	स्वाम्	स्व
प० पु०	अस्वि	स्वाम्	स्वन्

आडा—लट्

उ० पु०	आसि	स्वः	स्वः
म० पु०	असि	स्व	स्व
प० पु०	असि	स्वः	स्वित्

वतमान—लट्

अस्—द्विवा

परस्मैपदो

१४९—आदादिगण की अन्य धादियों के रूप ।

३० पु०	आसिञ्जक	आसिञ्जक	आसिञ्जक
३० पु०	आसिञ्जक	आसिञ्जक	आसिञ्जक
३० पु०	आसिञ्जक	आसिञ्जक	आसिञ्जक
परिचय—लिट्			
३० पु०	आसि	आसि	आसि
३० पु०	आसिः	आसियास	आसि
३० पु०	आसि	आसि	आसि
अनन्तरपर्यन्त—लट्			
३० पु०	आसि	आसि	आसि
३० पु०	आसियाः	आसियास	आसियास
३० पु०	आसि	आसियास	आसि
विधिलिङ्			
३० पु०	आसि	आसि	आसि
३० पु०	आसि	आसियास	आसि
३० पु०	आसि	आसि	आसि
आडा—लट्			
३० पु०	आसि	आसि	आसि
३० पु०	आसि	आसि	आसि
३० पु०	आसि	आसि	आसि
वर्तमान—लट्			
आसि—वृत्त			
आसि			

अधीमहे	अधीमहे	अधीमहे	०५ पु०
अधीमहे	अधीमहे	अधीमहे	०५ पु०
अधीमहे	अधीमहे	अधीमहे	०५ पु०

वर्तमान-लट

(अधि +) इङ्-अध्ययन करणा

आध्यात्मिक

इत्यादि ।	आध्यात्मिक	आध्यात्मिक	०५ पु०
-----------	------------	------------	--------

विकृतिकृति-इङ्

इत्यादि ।	आध्यात्मिक	आध्यात्मिक	०५ पु०
-----------	------------	------------	--------

आध्यात्मिक

इत्यादि ।	आध्यात्मिक	आध्यात्मिक	०५ पु०
-----------	------------	------------	--------

सामान्यमिष्य-लट

इत्यादि ।	आध्यात्मिक	आध्यात्मिक	०५ पु०
-----------	------------	------------	--------

अन्यतन्मिष्य-लिट्

आध्यात्मिक	आध्यात्मिक	आध्यात्मिक	०५ पु०
------------	------------	------------	--------

आध्यात्मिक	आध्यात्मिक	आध्यात्मिक	०५ पु०
------------	------------	------------	--------

आध्यात्मिक	आध्यात्मिक	आध्यात्मिक	०५ पु०
------------	------------	------------	--------

सामान्यमिष्य-लिट्

आध्यात्मिक तथा आध्यात्मिक इत्यादि मी इति इङ् ।

अथगीतम्	अथगीतम्	अथगीति	३० पु०
अथगीतम्	अथगीतप्रथमम्	अथगीतः	५० पु०
अथगीतम्	अथगीतप्रथमम्	अथगीत	५० पु०

सप्तमोऽध्यायः—विह

अथगीतम्	अथगीतम्	अथगीतम्	३० पु०
अथगीतम्	अथगीतम्	अथगीतम्	५० पु०
अथगीतम्	अथगीतम्	अथगीतम्	५० पु०

प्रथमोऽध्यायः—विह

अथगीतम्	अथगीतम्	अथगीतम्	३० पु०
अथगीतम्	अथगीतम्	अथगीतः	५० पु०
अथगीतम्	अथगीतम्	अथगीतम्	५० पु०

अथगीतम्—विह

अथगीतम्	अथगीतम्	अथगीतम्	३० पु०
अथगीतम्	अथगीतम्	अथगीतः	५० पु०
अथगीतम्	अथगीतम्	अथगीतम्	५० पु०

विह—विह

अथगीतम्	अथगीतम्	अथगीतम्	३० पु०
अथगीतम्	अथगीतम्	अथगीतम्	५० पु०
अथगीतम्	अथगीतम्	अथगीतम्	५० पु०

अथगीतम्—विह

अक्षरीयमहि	अक्षरीयवहि	अक्षरीय	३० पु०
अक्षरीयवस	अक्षरीयधाम	अक्षरीयधामः	३० पु०
अक्षरीयन	अक्षरीयवाम	अक्षरीयव	३० पु०

क्रियाविपत्ति—०६

अक्षरीयमहि	अक्षरीयवहि	अक्षरीयव	३० पु०
अक्षरीयवस	अक्षरीयवधाम	अक्षरीयवधामः	३० पु०
अक्षरीयव	अक्षरीयववाम	अक्षरीयव	३० पु०

आशुविपत्ति

अक्षरीयमहि	अक्षरीयवहि	अक्षरीय	३० पु०
अक्षरीयव	अक्षरीयव	अक्षरीयव	३० पु०
अक्षरीयव	अक्षरीयव	अक्षरीयव	३० पु०

सामान्यविपत्ति—०७

अक्षरीयवहि	अक्षरीयवहि	अक्षरीयवहि	३० पु०
अक्षरीयव	अक्षरीयव	अक्षरीयव	३० पु०
अक्षरीयवः	अक्षरीयवः	अक्षरीयवः	३० पु०

अन्यविपत्ति—०८

अक्षरीयमहि	अक्षरीयवहि	अक्षरीय	३० पु०
अक्षरीयवस, वस	अक्षरीयधाम	अक्षरीयधामः	३० पु०
अक्षरीयव	अक्षरीयवाम	अक्षरीयव	३० पु०

अथवा

३० पु०	अथस्य	येष	पुंस
३० पु०	पुंसः	पुंसस्य	पुंस
३० पु०	पुंस	पुंसस्य	अथस्य
अथलक्षणात्—लट्			
३० पु०	इयस्य	इयस्य	इयस्य
३० पु०	इयः	इयस्य	इयस्य
३० पु०	इयस्य	इयस्य	इयः
विधिलिङ्			
३० पु०	अथात्	अथात्	अथात्
३० पु०	इति	इतस्य	इत
३० पु०	पठ	इतस्य	अथ
आडात्—लोट्			
३० पु०	पठि	इतः	इतः
३० पु०	पठि	इतः	इतः
३० पु०	पठि	इतः	अथि
वत्समात्—लट्			
इ—लगा			
परस्मैपदौ			
३० पु०	अथैत्यत्	अथैत्यत्वादि	अथैत्यत्वादि
३० पु०	अथैत्यथा	अथैत्यथास्य	अथैत्यथास्य
३० पु०	अथैत्यत्	अथैत्यथास्य	अथैत्यत्

अथवा

इयास	इयास	इयास	३० पु०
इयास	इयास	इयाः	३० पु०
इयासिः	इयास	इया	३० पु०

आशाशुभ्रि

पयासः	पयासः	पयासि	३० पु०
पयास	पयासः	पयासि	३० पु०
पयासि	पयासः	पयासि	३० पु०

सामान्यमिष्य-लिट्

परासः	परासः	परासि	३० पु०
परास्य	परास्यः	परासि	३० पु०
परासः	परासि	परास	३० पु०

अन्यतन्मिष्य-लिट्

आस	आस	आस	३० पु०
आस	आस	आसः	३० पु०
आसिः	आस	आस	३० पु०

सामान्यभूत-लिट्

इयस	इयस	इयस, इयस	३० पु०
इयस	इयसिः	इयसि, इयसि	३० पु०
इयसिः	इयसिः	इयस	३० पु०

परिभूत-लिट्

उ० पु०	उ० पु०	उ० पु०	उ० पु०
उ० पु०	उ० पु०	उ० पु०	उ० पु०
उ० पु०	उ० पु०	उ० पु०	उ० पु०

विभक्ति-लिङ्

उ० पु०	उ० पु०	उ० पु०	उ० पु०
उ० पु०	उ० पु०	उ० पु०	उ० पु०
उ० पु०	उ० पु०	उ० पु०	उ० पु०

आज्ञा-लिङ्

उ० पु०	उ० पु०	उ० पु०	उ० पु०
उ० पु०	उ० पु०	उ० पु०	उ० पु०
उ० पु०	उ० पु०	उ० पु०	उ० पु०

वर्तमान-लिङ्

परस्मैपदं

उ-वर्तमान

उभयपदी

उ० पु०	उ० पु०	उ० पु०	उ० पु०
उ० पु०	उ० पु०	उ० पु०	उ० पु०
उ० पु०	उ० पु०	उ० पु०	उ० पु०

कियातिपत्ति-लिङ्

वक्ष्यसि	वक्ष्यामि	वक्ष्यामि	३० पु०
वक्ष्यति	वक्ष्याथ	वक्ष्याथ	३० पु०
वक्ष्याति	वक्ष्यात	वक्ष्यात	३० पु०

सामान्यभेद—लृट्

वकासि	वकासि	वकासि	३० पु०
वकास्य	वकास्यः	वकास्य	३० पु०
वकास	वकासौ	वकास	३० पु०

अनवतनभेद—लिट्

अवीचाम	अवीचाम	अवीचम	३० पु०
अवीचत	अवीचतम	अवीचः	३० पु०
अवीचन्	अवीचतम	अवीचत	३० पु०

सामान्यभेद—लिट्

कविम	कविष	कवाच, कवच	३० पु०
कव	कवथिः	कवथिष्य, कवथ	३० पु०
कवि	कवथिः	कवाच	३० पु०

परान्तभेद—लिट्

अवीचम	अवीच	अवीचम	३० पु०
अवीचत	अवीचम	अवीचः	३० पु०
अवीचन्	अवीचतम	अवीचत	३० पु०

अनवतनभेद—लृट्

२० पु०	प्रवीण	प्रवीणहि	प्रवीणहि
२० पु०	प्रवीणः	प्रवीणाश्रम	प्रवीणश्रम
२० पु०	प्रवीण	प्रवीणाश्रम	प्रवीणश्रम

विधि-लिङ्

२० पु०	प्रवै	प्रवावहै	प्रवावहै
२० पु०	प्रव	प्रवाश्रम	प्रवश्रम
२० पु०	प्रवाम	प्रवाश्रम	प्रवश्रम

आडा-लोट

२० पु०	प्रवै	प्रवहै	प्रवहै
२० पु०	प्रवै	प्रवाश्र	प्रवश्र
२० पु०	प्रवै	प्रवाश्र	प्रवश्र

वर्तमान-लट्

आत्मनेपद

२० पु०	अवक्ष्यम	अवक्ष्यव	अवक्ष्याम
२० पु०	अवक्ष्यः	अवक्ष्यव	अवक्ष्यव
२० पु०	अवक्ष्यत	अवक्ष्यवाम	अवक्ष्यन्

क्रियाविधिलि-लृट्

२० पु०	वक्ष्याम	वक्ष्यास	वक्ष्यास
२० पु०	वक्ष्याः	वक्ष्यासम	वक्ष्यास
२० पु०	वक्ष्यात	वक्ष्यासाम	वक्ष्यासिः

आयोर्लिङ्

वक्ष्यते	वक्ष्यते	वक्ष्ये	३० पु०
वक्ष्यते	वक्ष्यते	वक्ष्ये	३० पु०
वक्ष्यते	वक्ष्यते	वक्ष्ये	३० पु०

सामान्यभिव्यक्ति—७८

वकारः	वकारः	वका	३० पु०
वकाखे	वकासाखे	वकासे	३० पु०
वकाराखे	वकाराखे	वकाहे	३० पु०

अनद्यतनभिव्यक्ति—७९

अवोचत्	अवोचत्	अवोच	३० पु०
अवोचत्	अवोचत्	अवोच	३० पु०
अवोचत्	अवोचत्	अवोच	३० पु०

सामान्यभिव्यक्ति—८०

कविषु	कविषु	कवि	३० पु०
कविषु	कविषु	कवि	३० पु०
कविषु	कविषु	कवि	३० पु०

पर्यायभिव्यक्ति—८१

अवर्षत्	अवर्षत्	अवर्ष	३० पु०
अवर्षत्	अवर्षत्	अवर्ष	३० पु०
अवर्षत्	अवर्षत्	अवर्ष	३० पु०

अनद्यतनभिव्यक्ति—८२

३० पु०	अयाम्	अयत्	अयाम्
३० पु०	अयत्	अयत्	अयत्
३० पु०	अयः	अयत्	अयत्

विभक्ति-लिङ्

३० पु०	याम्	यत्	याम्
३० पु०	यत्	यत्	यत्
३० पु०	यः	यत्	यत्

आज्ञा-लीट्

३० पु०	याम्	यत्	याम्
३० पु०	यत्	यत्	यत्
३० पु०	यः	यत्	यत्

वतुमान-लट्

परस्मैपदौ, या-जाना

३० पु०	अवद्यू	अवद्यूवहि	अवद्यूमहि
३० पु०	अवद्यूथाः	अवद्यूथाम्	अवद्यूथम्
३० पु०	अवद्यूत	अवद्यूताम्	अवद्यूतम्

क्रियातिपत्ति-लृट्

३० पु०	ववीथ	ववीथहि	ववीथमहि
३० पु०	ववीथः	ववीथाम्	ववीथम्
३० पु०	ववीथ	ववीथाम्	ववीथम्

आयोर्लिङ्

प्र. पुं.	यायात्	यायात्सम्	यायात्सिः
अथोत्पत्तिः			
३० पुं.	यास्वामि	यास्वावः	यास्वामः
३० पुं.	यास्वसि	यास्वयः	यास्वय
३० पुं.	यास्वति	यास्वतः	यास्वति
सामान्यमविवृत्त—३०			
३० पुं.	यातासि	यातास्वः	यातासः
३० पुं.	यातसि	यातस्यः	यातस्य
३० पुं.	याता	यातासु	यातासः
अनद्यतनमविवृत्त—३०			
३० पुं.	अयासिधम्	अयासिध	अयासिधम्
३० पुं.	अयासीः	अयासिधम्	अयासिध
३० पुं.	अयासीत्	अयासिधस्य	अयासिधः
सामान्यमविवृत्त—३०			
३० पुं.	ययौ	ययिष	ययिषम्
३० पुं.	ययिष, ययाय	यययिः	यय
३० पुं.	ययौ	यययि	ययि.
पर्यायमविवृत्त—३०			
३० पुं.	अयाम्	अयाव	अयाम
३० पुं.	अयाः	अयातम्	अयात
३० पुं.	अयात्	अयाताम्	अयः
अनद्यतनमविवृत्त—३०			

३० पु०	यथाः	यथास्वम्	यथास्वम्	यथास्वम्
३१ पु०	यथास्वम्	यथास्वम्	यथास्वम्	यथास्वम्

विशेषाक्षरविज्ञान—४३३

३० पु०	अथास्वम्	अथास्वम्	अथास्वम्
३१ पु०	अथास्वम्	अथास्वम्	अथास्वम्
३२ पु०	अथास्वम्	अथास्वम्	अथास्वम्

यथा (कहेना) , या (पाठना) , या (चमकना) , या (जापना) , या (देना) , या (देना या लेना) , या (बहना) के रूप या के समान होते हैं ।

परस्मैपदो

कर्म—देना

वर्तमान—लट्

३० पु०	प्रकथयत	दिवयत	वर्द्धयत
३१ पु०	रोदिषि	रोदिषः	रोदिषः
३२ पु०	रोदिषि	रोदिषः	रोदिषः

आज्ञा—लोट्

३० पु०	रोदिषि	रोदिषम्	रोदिषम्
३१ पु०	रोदिषि	रोदिषम्	रोदिषम्
३२ पु०	रोदिषि	रोदिषाम्	रोदिषाम्

श्रीवरात्मः	श्रीवराक्षः	श्रीवराक्षि	३० पु०
श्रीवराक्षः	श्रीवराक्षः	श्रीवराक्षि	३० पु०
श्रीवराक्षः	श्रीवराक्षः	श्रीवराक्षि	३० पु०

अनघातनभय—खिट्

अक्षयम् } श्रीवराक्षि	अक्षयम् } श्रीवराक्षि	अक्षयम् } श्रीवराक्षि	३० पु०
अक्षयम् } श्रीवराक्षि	अक्षयम् } श्रीवराक्षि	अक्षयम् } श्रीवराक्षि	३० पु०
अक्षयम् } श्रीवराक्षि	अक्षयम् } श्रीवराक्षि	अक्षयम् } श्रीवराक्षि	३० पु०

सामान्यभय—खिट्

कक्षि	कक्षि	कक्षि	३० पु०
कक्षि	कक्षि	कक्षि	३० पु०
कक्षि	कक्षि	कक्षि	३० पु०

परीक्षाभय—खिट्

अक्षयम्	अक्षयम्	अक्षयम्	३० पु०
अक्षयम्	अक्षयम्, अक्षयम्	अक्षयम्, अक्षयम्	३० पु०
अक्षयम्	अक्षयम्, अक्षयम्	अक्षयम्, अक्षयम्	३० पु०

अनघातनभय—खिट्

कक्षि	कक्षि	कक्षि	३० पु०
कक्षि	कक्षि	कक्षि	३० पु०
कक्षि	कक्षि	कक्षि	३० पु०

विषय—खिट्

आस्त्य	आस्त्य	आस्त्य	५० पु०
विद्यमान	आज्ञा—ज्ञात	आस्त्य	६० पु०
विद्यमानः	विद्यमान	आस्त्य	७० पु०
विद्यमान	विद्यमान	आस्त्य	८० पु०
विद्यमान	विद्यमान	आस्त्य	९० पु०
वद्विषय	वद्विषय	वद्विषय	१०० पु०

वद्विषय—ज्ञात

आस्त्य—आस्त्य करण

परस्परपद

आस्त्य	आस्त्य	आस्त्य	३० पु०
आस्त्य	आस्त्य	आस्त्य	४० पु०
आस्त्य	आस्त्य	आस्त्य	५० पु०

विद्यमान—ज्ञात

विद्यमान	विद्यमान	विद्यमान	३० पु०
विद्यमान	विद्यमान	विद्यमान	४० पु०
विद्यमान	विद्यमान	विद्यमान	५० पु०

आस्त्य—ज्ञात

आस्त्य	आस्त्य	आस्त्य	३० पु०
आस्त्य	आस्त्य	आस्त्य	४० पु०
आस्त्य	आस्त्य	आस्त्य	५० पु०

विद्यमान—ज्ञात

शासितारक्षः	शासितारक्षः	शासितारक्षि	उ० पु०
शासितारक्षः	शासितारक्षः	शासितारक्षि	म० पु०
शासितारक्षः	शासितारक्षि	शासिता	म० पु०
		अनलतनमवित्थ-वित्	
अशिवाम	अशिवार	अशिवाम	उ० पु०
अशिवार	अशिवारम्	अशिवः	म० पु०
अशिवम्	अशिवाराम	अशिवर	म० पु०
		सामान्यमूर्त-वित्	
अशिवामि	अशिवामि	अशिवाम	उ० पु०
अशिवाम	अशिवामिः	अशिवामि	म० पु०
अशिवामिः	अशिवामिः	अशिवाम	म० पु०
		पदार्थमूर्त-वित्	
अशिवाम	अशिवाम	अशिवामम्	उ० पु०
अशिवाम	अशिवामम्	अशिवः, अशिव	म० पु०
अशिवामिः	अशिवामम्	अशिवार	म० पु०
		अनलतनमूर्त-वित्	
अशिवामि	अशिवाम	अशिवामम्	उ० पु०
अशिवाम	अशिवामम्	अशिवामः	म० पु०
अशिवामिः	अशिवामम्	अशिवार	म० पु०
		विविधवित्	
अशिवाम	अशिवार	अशिवामि	उ० पु०
अशिव	अशिवम्	अशिव	म० पु०

सामान्यसंज्ञा—३८

प्र० पु० सामान्यसंज्ञा सामान्यसंज्ञा सामान्यसंज्ञा

प्र० पु० सामान्यसंज्ञा सामान्यसंज्ञा सामान्यसंज्ञा

प्र० पु० सामान्यसंज्ञा सामान्यसंज्ञा सामान्यसंज्ञा

आद्योक्तिः

प्र० पु० सामान्यसंज्ञा सामान्यसंज्ञा सामान्यसंज्ञा

प्र० पु० सामान्यसंज्ञा सामान्यसंज्ञा सामान्यसंज्ञा

प्र० पु० सामान्यसंज्ञा सामान्यसंज्ञा सामान्यसंज्ञा

निरूपण—३९

प्र० पु० सामान्यसंज्ञा सामान्यसंज्ञा सामान्यसंज्ञा

प्र० पु० सामान्यसंज्ञा सामान्यसंज्ञा सामान्यसंज्ञा

प्र० पु० सामान्यसंज्ञा सामान्यसंज्ञा सामान्यसंज्ञा

आत्मनोपदेशः

श्री—श्लोकाः

वर्तमान—श्लो०

प्र० पु० सामान्यसंज्ञा सामान्यसंज्ञा सामान्यसंज्ञा

प्र० पु० सामान्यसंज्ञा सामान्यसंज्ञा सामान्यसंज्ञा

प्र० पु० सामान्यसंज्ञा सामान्यसंज्ञा सामान्यसंज्ञा

प्र० पु० सामान्यसंज्ञा सामान्यसंज्ञा सामान्यसंज्ञा

आज्ञा—श्लो०

प्र० पु० सामान्यसंज्ञा सामान्यसंज्ञा सामान्यसंज्ञा

प्र० पु० सामान्यसंज्ञा सामान्यसंज्ञा सामान्यसंज्ञा

सामान्यविषय—३८

५० पु०	अधिकृत	अधिकृत	अधिकृत
५० पु०	अधिकृत	अधिकृत	अधिकृत
३० पु०	अधिकृत	अधिकृत	अधिकृत

आयोजित

५० पु०	अधिकृत	अधिकृत	अधिकृत
५० पु०	अधिकृत	अधिकृत	अधिकृत
३० पु०	अधिकृत	अधिकृत	अधिकृत

नियमित—३९

५० पु०	अधिकृत	अधिकृत	अधिकृत
५० पु०	अधिकृत	अधिकृत	अधिकृत
३० पु०	अधिकृत	अधिकृत	अधिकृत

परस्पर

स्वा—स्वतन्त्र करण
वर्तमान—३९

५० पु०	एकवचन	द्विवचन	वर्तमान
५० पु०	स्वतन्त्र	स्वतन्त्र	स्वतन्त्र
५० पु०	स्वतन्त्र	स्वतन्त्र	स्वतन्त्र
३० पु०	स्वतन्त्र	स्वतन्त्र	स्वतन्त्र
५० पु०	स्वतन्त्र	स्वतन्त्र	स्वतन्त्र
५० पु०	स्वतन्त्र	स्वतन्त्र	स्वतन्त्र

३० पु०	स्वाहास्मि	स्वाहास्वः	स्वाहास्मिः
५० पु०	स्वाहासि	स्वाहास्वः	स्वाहास्व
५० पु०	स्वाहा	स्वाहासी	स्वाहाः

अनद्यतनभूत—लिट्

३० पु०	अस्मासिधम	अस्मासिध	अस्मासिधम
५० पु०	अस्मासीः	अस्मासिधम	अस्मासिध
५० पु०	अस्मासीव	अस्मासिधम	अस्मासिधुः

सामान्यभूत—लिट्

३० पु०	सन्तीः	सन्तिव	सन्तिम
५० पु०	सन्तिथ, सन्तथ	सन्तथः	सन्त
५० पु०	सन्ती	सन्तथुः	सन्तिः

पर्यवस्यत—लिट्

३० पु०	अस्मासु	अस्माव	अस्मासु
५० पु०	अस्माः	अस्मासु	अस्माव
५० पु०	अस्माव	अस्मासु	अस्माः, अस्मासु

अनद्यतनभूत—लृट्

३० पु०	स्वायासु	स्वायाव	स्वायासु
५० पु०	स्वायाः	स्वायासु	स्वायाव
५० पु०	स्वायाव	स्वायासु	स्वायाः

विधिलिङ्

३० पु०	स्वाहि	स्वाव	स्वाम
--------	--------	-------	-------

३० पु०	स्वप्निम्	स्वप्निः	स्वप्निः
३० पु०	स्वप्निः	स्वप्निः	स्वप्निः
३० पु०	स्वप्निः	स्वप्निः	स्वप्निः
वसुमान्त—सदं			
स्वप्—सर्गा			
परस्वप्नी			
३० पु०	अस्वात्सम्	अस्वात्सम्	अस्वात्सम्
३० पु०	अस्वात्सः	अस्वात्सम्	अस्वात्सम्
३० पु०	अस्वात्सम्	अस्वात्सम्	अस्वात्सम्
त्रिधातिपत्ति—सदं			
३० पु०	स्वेषाम्	स्वेषाम्	स्वेषाम्
३० पु०	स्वेषाः	स्वेषाम्	स्वेषाम्
३० पु०	स्वेषाम्	स्वेषाम्	स्वेषाम्
अथवा			
३० पु०	स्वेषाम्	स्वेषाम्	स्वेषाम्
३० पु०	स्वेषाः	स्वेषाम्	स्वेषाम्
३० पु०	स्वेषाम्	स्वेषाम्	स्वेषाम्
आद्योक्तिर्द्वै			
३० पु०	स्वेषाम्	स्वेषाम्	स्वेषाम्
३० पु०	स्वेषाम्	स्वेषाम्	स्वेषाम्
३० पु०	स्वेषाम्	स्वेषाम्	स्वेषाम्
स्वेषाम्—सदं			

अस्वापस	अस्वास्व	अस्वापस	३० पु०
अस्वाप	अस्वापस	अस्वापसुः	३० पु०
अस्वापसुः	अस्वापस	अस्वापसुव	३० पु०

सामान्यसूत्र—सिद्धि

सिद्धिपुस	सिद्धिपुव	सिद्धिपु, सिद्धप	३० पु०
सिद्धप	सिद्धिपसुः	सिद्धिपुश, सिद्धप	३० पु०
सिद्धिः	सिद्धिपसुः	सिद्धप	३० पु०

परस्परसूत्र—सिद्धि

अस्वापुस	अस्वापुव	अस्वपस	३० पु०
अस्वापुव	अस्वापुस	अस्वपुः	३० पु०
अस्वपस	अस्वापुस	अस्वपुव	३० पु०

अन्यतरसूत्र—सिद्धि

स्वपुस	स्वपुव	स्वपुस	३० पु०
स्वपुव	स्वपुस	स्वपुः	३० पु०
स्वपुः	स्वपुस	स्वपुव	३० पु०

विधिविद्धि

स्वपुस	स्वपुव	स्वपुसि	३० पु०
स्वपुव	स्वपुस	स्वपुहि	३० पु०
स्वपुः	स्वपुस	स्वपुवि	३० पु०

आज्ञा—सूत्र

३० पु०	द्विज	द्वयः	द्वयः
४० पु०	द्विज	द्वयः	द्वयः
५० पु०	द्विज	द्वयः	द्विज

वर्तमान—जदं

द्वय—मार जालना

परस्परद्वी

द्वयस् कं अप स्वप् कं समान द्वौ द्वौ ।

जदं—	“	“	द्वयसिद्धि ।
जदं—	“	“	द्वयसिद्धि ।
जदं—	“	“	अद्वयसिद्धि ।
जदं—	“	“	अद्वयसिद्धि ।
जदं—	“	“	अद्वयसिद्धि, अद्वयसिद्धि ।
जदं—	“	“	द्वयसिद्धि ।
जदं—	“	“	द्वयसिद्धि ।
जदं—	५० पु०	एकवचन	द्वयसिद्धि ।

द्वयस्—सिद्धि जालना

परस्परद्वी

जदं—	“	“	अद्वयसिद्धि
जदं—	“	“	सिद्धि
जदं—	“	“	द्वयसिद्धि
जदं—	५० पु०	एकवचन	द्वयसिद्धि

अवधिपत्र	अवधिपत्र	अवधिपत्र	३० पु०
अवधिपत्र	अवधिपत्र	अवधिपत्र	३० पु०
अवधिपत्र	अवधिपत्र	अवधिपत्र	३० पु०

सामान्यपत्र—लिङ्

जडि	जडि	जडि, जडि	३० पु०
जडि	जडि:	जडि, जडि	३० पु०
जडि:	जडि:	जडि	३० पु०

पुत्रोत्पत्ति—लिङ्

अद्वैत	अद्वैत	अद्वैत	३० पु०
अद्वैत	अद्वैत	अद्वैत	३० पु०
अद्वैत	अद्वैत	अद्वैत	३० पु०

अनघातपत्र—लिङ्

द्वैत	द्वैत	द्वैत	३० पु०
द्वैत	द्वैत	द्वैत:	३० पु०
द्वैत:	द्वैत	द्वैत	३० पु०

विशुद्धि—लिङ्

द्वैत	द्वैत	द्वैत	३० पु०
द्वैत	द्वैत	द्वैत, द्वैत	३० पु०
द्वैत	द्वैत	द्वैत, द्वैत	३० पु०

आर्षा—लिङ्

१५०-इस गण की प्रथम धातु है (हवन करना) है और उसके रूप जुहोति आदि होते हैं, इसलिये इस गण का नाम जुहोत्यादि गण पडा। इस गण में २४ धातुएँ हैं। इनके उपरान्त प्रथम जोड़ने समय धातु और प्रथम के बीच में कुछ नहीं लाया जाता, केवल

(३) जुहोत्यादिगण

अहिन्यत्स	अहिन्यत्स	अहिन्यत्स	३० पु०
अहिन्यत्स	अहिन्यत्स	अहिन्यः	३० पु०
अहिन्यत्स	अहिन्यत्स	अहिन्यत्स	३० पु०

क्रियाविपत्ति-२३

हत्यासि	हत्यासि	हत्यासि	३० पु०
हत्यासि	हत्यासि	हत्याः	३० पु०
हत्यासिः	हत्यासि	हत्यात्	३० पु०

आध्यात्मिक

हिन्यत्सः	हिन्यत्सः	हिन्यत्सि	३० पु०
हिन्यत्स	हिन्यत्सः	हिन्यत्सि	३० पु०
हिन्यत्सि	हिन्यत्सः	हिन्यत्सि	३० पु०

सामान्यमविव्य-२४

हत्यासिः	हत्यासिः	हत्यासि	३० पु०
हत्यासि	हत्यासिः	हत्यासि	३० पु०
हत्यासिः	हत्यासि	हत्या	३० पु०

अनवतनमविव्य-२५

द्वयाम्	द्वयान्	द्वयाम्	३० पु०
द्वयान्	द्वयानाम्	द्वयाः	३० पु०
द्वयैः	द्वयानाम्	द्वयान्	३० पु०

विधिविभक्ति

द्वयाम्	द्वयान्	द्वयानि	३० पु०
द्वय	द्वयम्	द्वयि	३० पु०
द्वयु	द्वयाम्	द्वयु	३० पु०

आज्ञा-नोट

द्वयाः	द्वयैः	द्वयामि	३० पु०
द्वय	द्वयः	द्वयसि	३० पु०
द्वयि	द्वयः	द्वयसि	३० पु०
वद्विवचन	द्विवचन	पद्विवचन	

वर्तमान-नोट

परस्मैपद

(उभयपदी) दा-द्वेता ।

नीचे इस गण की मुख्य २ धातुओं के रूप दिए जाते हैं:—

है और अन्तिम इ, उ, ऋ को गण (८) प्राप्त होता है ।

होता है । इस उर्ध्व प्रत्यय के पूर्व धातु का अन्तिम आ लोप कर दिया जाता

तथा अनद्यतन भूत के प्रथम पुरुष के वद्विवचन में अन् के स्थान पर उर्ध्व

इस गण में वर्तमान प्रथम पुरुष के वद्विवचन में अन्ति के स्थान पर अन्ति

नियम १४२ के अनुसार नोट नं० १ पु० ३१५ पर दिए गए हैं ।

धातु का अभ्यास किया जाता है । अभ्यास करने के नियम ऊपर

३० पु०	दासाभि	दासावः	दासाभिः
३० पु०	दासाभि	दासायः	दासाय
३० पु०	दासाभि	दासातः	दासाभिः

सामान्यभिरूप—खिट्

३० पु०	दासाभि	दासावः	दासाभिः
३० पु०	दासाभि	दासावः	दासाभिः
३० पु०	दासा	दासाभि	दासाभिः

अन्यतन्त्रभिरूप—खिट्

३० पु०	अदास	अदावः	अदास
३० पु०	अदाः	अदास	अदावः
३० पु०	अदावः	अदास	अदावः

सामान्यभिरूप—खिट्

३० पु०	ददा	ददावः	ददाभिः
३० पु०	ददाभिः, ददाय	ददायः	ददा
३० पु०	ददा	ददायः	ददाभिः

पदोदाहरण—खिट्

३० पु०	अदास	अदावः	अदास
३० पु०	अदाः	अदास	अदावः
३० पु०	अदावः	अदास	अदावः

अन्यतन्त्रभिरूप—खिट्

३० पु०	द्वीप	द्वीप	द्वीप
३० पु०	द्वीपाः	द्वीपायाम्	द्वीपाम्
३० पु०	द्वीत	द्वीतासम्	द्वीतम्

विधिलिङ्

३० पु०	द्वै	द्वै	द्वै
३० पु०	द्वै	द्वै	द्वै
३० पु०	द्वै	द्वै	द्वै

आडा-लोट्

३० पु०	द्वै	द्वै	द्वै
३० पु०	द्वै	द्वै	द्वै
३० पु०	द्वै	द्वै	द्वै

वर्धमान-लोट्

आत्मनेपदं

३० पु०	अदास्मि	अदास्व	अदास्वाम्
३० पु०	अदासः	अदासव	अदासवाम्
३० पु०	अदास्व	अदास्वाम्	अदास्वाम्

क्रियातिपत्ति-लोट्

३० पु०	द्वै	द्वै	द्वै
३० पु०	द्वै	द्वै	द्वै
३० पु०	द्वै	द्वै	द्वै

आद्योतिङ्

५० पु०	दासाव	दासाव	दासाव
३० पु०	दासावहे	दासावहे	दासावहे
५० पु०	दासाव	दासाव	दासाव
५० पु०	दासाव	दासाव	दासाव
३० पु०	दासावहे	दासावहे	दासावहे
५० पु०	दासाव	दासाव	दासाव
५० पु०	दासाव	दासाव	दासाव
३० पु०	दासावहे	दासावहे	दासावहे
५० पु०	दासाव	दासाव	दासाव
५० पु०	दासाव	दासाव	दासाव
३० पु०	दासावहे	दासावहे	दासावहे
५० पु०	दासाव	दासाव	दासाव
५० पु०	दासाव	दासाव	दासाव
३० पु०	दासावहे	दासावहे	दासावहे
५० पु०	दासाव	दासाव	दासाव
५० पु०	दासाव	दासाव	दासाव
३० पु०	दासावहे	दासावहे	दासावहे
५० पु०	दासाव	दासाव	दासाव
५० पु०	दासाव	दासाव	दासाव

आयोक्तिः

सामान्यमिष्य—लिट्

अनद्यतनमिष्य—लिट्

सामान्यर्त—लिट्

प्राक्कर्त—लिट्

अनद्यतनर्त—लिट्

सं पु०

दंशाम्

दंशाम्

दंशाम्

सं पु०

दंशाम्

दंशाम्

दंशाम्

विभक्तिः

उ० पु०

दंशाम्

दंशाम्

दंशाम्

सं पु०

दंशाम्

दंशाम्

दंशाम्

सं पु०

दंशाम्

दंशाम्

दंशाम्

आडा-डा

उ० पु०

दंशाम्

दंशाम्

दंशाम्

सं पु०

दंशाम्

दंशाम्

दंशाम्

सं पु०

दंशाम्

दंशाम्

दंशाम्

सं पु०

दंशाम्

दंशाम्

दंशाम्

दंशाम्-दा

परस्मैपद

दा-दादा कर्त्ता

उभयपदौ

उ० पु०

दंशाम्

दंशाम्

दंशाम्

सं पु०

दंशाम्

दंशाम्

दंशाम्

सं पु०

दंशाम्

दंशाम्

दंशाम्

क्रियाविपत्ति-लट्

उ० पु०

दंशाम्

दंशाम्

दंशाम्

सं पु०

दंशाम्

दंशाम्

दंशाम्

वास्त्रासः	वास्त्रावः	वास्त्रासि	३० पु०
वास्त्राय	वास्त्रायः	वास्त्रासि	३० पु०
वास्त्रानि	वास्त्रातः	वास्त्रासि	३० पु०

सामान्यभेद—लिट्

वातासः	वातावः	वातासि	३० पु०
वातास्य	वातास्यः	वातासि	३० पु०
वातासः	वातासु	वाता	३० पु०

अनवतलभभेद—लिट्

अवाम	अवाव	अवाम	३० पु०
अवाव	अवावम्	अवा	३० पु०
अविः	अवावाम	अवाव	३० पु०

सामान्यभेद—लिट्

दंष्ट्राम	दंष्ट्राव	दंष्ट्री	३० पु०
दंष्ट्र	दंष्ट्रयिः	दंष्ट्राय, दंष्ट्राय	३० पु०
दंष्ट्रिः	दंष्ट्रयिः	दंष्ट्री	३० पु०

परिचयभेद—लिट्

अदंष्ट्राम	अदंष्ट्राव	अदंष्ट्राम	३० पु०
अदंष्ट्र	अदंष्ट्राम	अदंष्ट्राः	३० पु०
अदंष्ट्रिः	अदंष्ट्राम	अदंष्ट्राव	३० पु०

अनवतलभभेद—लिट्

दंष्ट्राम	दंष्ट्राव	दंष्ट्राम	३० पु०
-----------	-----------	-----------	--------

३० पु०	दंवी	दंवीवहि	दंवीमहि
३० पु०	दंवीधाः	दंवीधाधम	दंवीधम
३० पु०	दंवील	दंवीलाम	दंवीलम

विधिलिङ्

३० पु०	दंवी	दंवीवहि	दंवीमहि
३० पु०	धत्त	दंवीधाम	धत्तम
३० पु०	धत्तम	दंवीधाम	दंवीधम

आडा—लोट्

३० पु०	दंवी	दंवीवहि	दंवीमहि
३० पु०	धत्त	दंवीधाम	धत्तम
३० पु०	धत्त	दंवीधाम	दंवीधम

धत्तमल—लट्

आत्मनेपद

३० पु०	अधात्म	अधात्स्य	अधात्स्यम
३० पु०	अधात्सः	अधात्स्यम	अधात्स्यल
३० पु०	अधात्सल	अधात्स्यम	अधात्स्यम

क्रियालिपि—लृङ्

३० पु०	ध्यात्	ध्यात्स	ध्यात्स
३० पु०	ध्या	ध्यात्सम	ध्यात्स
३० पु०	ध्यात्	ध्यात्सम	ध्यात्सिः

आशीलिङ्

५० पु०	वासाव	वासाव	वासाव	वासाव
५० पु०	वासाव	वासाव	वासाव	वासाव
५० पु०	वासाव	वासाव	वासाव	वासाव
५० पु०	वासाव	वासाव	वासाव	वासाव
सामान्यमर्थ - लिट्				
५० पु०	वासाव	वासाव	वासाव	वासाव
५० पु०	वासाव	वासाव	वासाव	वासाव
५० पु०	वासाव	वासाव	वासाव	वासाव
अन्यतन्मर्थ - लिट्				
५० पु०	अधिव	अधिव	अधिव	अधिव
५० पु०	अधिव	अधिव	अधिव	अधिव
५० पु०	अधिव	अधिव	अधिव	अधिव
सामान्यमर्थ - लिट्				
५० पु०	दधि	दधि	दधि	दधि
५० पु०	दधि	दधि	दधि	दधि
५० पु०	दधि	दधि	दधि	दधि
पर्यायमर्थ - लिट्				
५० पु०	अधिव	अधिव	अधिव	अधिव
५० पु०	अधिव	अधिव	अधिव	अधिव
५० पु०	अधिव	अधिव	अधिव	अधिव
अन्यतन्मर्थ - लिट्				

सं पु०

{ विभ्याः
{ विभ्याः

{ विभ्यात्
{ विभ्यात्

{ विभ्यात्
{ विभ्यात्

सं पु०

{ विभ्यात्
{ विभ्यात्

{ विभ्यात्
{ विभ्यात्

{ विभ्यः
{ विभ्यः

विभितिः

उ० पु०

विभ्यात्

विभ्यात्

विभ्यात्

सं पु०

{ विभ्यि
{ विभ्यि

{ विभ्यत्
{ विभ्यत्

{ विभ्यत्
{ विभ्यत्

सं पु०

{ विभ्यु
{ विभ्यात्

{ विभ्यात्
{ विभ्यात्

विभ्यु

आडा-दा

उ० पु०

विभ्यि

विभ्य, विभ्यः

विभ्यः, विभ्यः

सं पु०

विभ्यि

विभ्यः, विभ्यः

विभ्य, विभ्य

सं पु०

विभ्यि

विभ्यः, विभ्यः

विभ्यि

एकवचन

द्विवचन

बहुवचन

वर्तमान-कटं

परस्मैपदौ मी - इत्वा

उ० पु०

अवास्त्ये

अवास्त्यावहि

अवास्त्यास्यहि

सं पु०

अवास्त्याः

अवास्त्यावाम्

अवास्त्यावाम्

सं पु०

अवास्त्येत्

अवास्त्येताम्

अवास्त्यन्त

क्रियातिपत्ति-कटं

उ० पु०

धात्वीय

धात्वीवहि

धात्वीमहि

सं पु०

धात्वीषाः

धात्वीषास्ताम्

धात्वीवाम्

३० पं.

{ विविधाम्
विविधाम् }

{ विविधाव
विविधाव }

{ विविधास
विविधास }

५० पं.

अविभक्त

{ अविभक्तम्
अविभक्तम् }

अविभक्तः

५० पं.

अविभक्तेः

{ अविभक्तम्
अविभक्तम् }

{ अविभक्ते
अविभक्ते }

३० पं.

अविभक्तम्

{ अविभक्तम्
अविभक्तम् }

{ अविभक्तम्
अविभक्तम् }

परस्मैपद—विट्

५० पं.

विविधाञ्जकार

विविधाञ्जकृत्ः

विविधाञ्जकृतेः

५० पं.

{ विविधाञ्जकार
विविधाञ्जकार }

विविधाञ्जकृते

विविधाञ्जकृते

५० पं.

विविधाञ्जकृते

विविधाञ्जकृतेः

विविधाञ्जकृते

३० पं.

विविधाञ्जकृते

विविधाञ्जकृते

विविधाञ्जकृते

५० पं.

विविधाञ्जकार

विविधाञ्जकृतेः

विविधाञ्जकृतेः

५० पं.

विविधाञ्जकृते

विविधाञ्जकृतेः

विविधाञ्जकृते

३० पं.

विविधाञ्जकार

विविधाञ्जकृते

विविधाञ्जकृते

५० पं.

अस्मैपद

अस्मैपद

अस्मैपदः

सामान्यस्यैत—विट्

५० पं.
५० पं.
५० पं.

३० पं.
५० पं.
५० पं.

५० पं.
५० पं.
५० पं.

३० पं.
५० पं.
५० पं.

३० पं.
५० पं.

विद्वान्शिवानन्द

अश्लेषम्	अश्लेषम्	अश्लेषम्	उ० पु०
अश्लेषम्	अश्लेषम्	अश्लेषः	सं० पु०
अश्लेषम्	अश्लेषम्	अश्लेषम्	प्र० पु०

क्रियाविपत्ति—७६

श्रीवास्वम्	श्रीवास्वम्	श्रीवास्वम्	उ० पु०
श्रीवास्वम्	श्रीवास्वम्	श्रीवाः	सं० पु०
श्रीवास्विः	श्रीवास्वाम्	श्रीवाव	प्र० पु०

आश्लेषः

श्लेषः	श्लेषः	श्लेषासि	उ० पु०
श्लेष	श्लेषः	श्लेषसि	सं० पु०
श्लेषन्ति	श्लेषतः	श्लेषन्ति	प्र० पु०

सामान्यश्लेष—७७

श्लेषः	श्लेषः	श्लेषसि	उ० पु०
श्लेष	श्लेषः	श्लेषसि	सं० पु०
श्लेषः	श्लेषी	श्लेष	प्र० पु०

अश्लेषतज्जश्लेष—७८

अश्लेषम्	अश्लेषम्	अश्लेषम्	उ० पु०
अश्लेषः	अश्लेषम्	अश्लेषाः	सं० पु०

परस्मैपदा

इत्-इत्तं

वर्तमान-इत्

वर्तमान	इवचन	परवचन
---------	------	-------

वर्तते	{ इवति : इवति :	इवति	५० पु०
--------	--------------------	------	--------

{ इवथि : इवथि :	{ इवथि : इवथि :	इवथि	५० पु०
--------------------	--------------------	------	--------

{ इविसि : इविसि :	{ इविसि : इविसि :	इविसि	३० पु०
----------------------	----------------------	-------	--------

आधा-इत्

इवति	{ इविसि : इविसि :	{ इविसि इविसि	५० पु०
------	----------------------	------------------	--------

{ इविति : इविति :	{ इविति : इविति :	{ इविति, इविति, इविति, इविति	५० पु०
----------------------	----------------------	---------------------------------	--------

इविसि	इवति	इवति	३० पु०
-------	------	------	--------

विधिविद्ध

इवति :	इविसि	इवति	५० पु०
--------	-------	------	--------

इवति	इवति	इवति	५० पु०
------	------	------	--------

इवति	इवति	इवति	३० पु०
------	------	------	--------

इवति :	{ इवति : इवति :	इवति	५० पु०
--------	--------------------	------	--------

अन्यतन्मूल-इत्

५० पु०	हेयात्	हेयात्	हेयात्	हेयात्
५० पु०	हेत्यासि	हेत्यासि	हेत्यासि	हेत्यासि
५० पु०	हेत्यासि	हेत्यासि	हेत्यासि	हेत्यासि
५० पु०	हेत्यासि	हेत्यासि	हेत्यासि	हेत्यासि
सामान्यमिष्य—लिट्				
३० पु०	हेतासि	हेतासि	हेतासि	हेतासि
५० पु०	हेतासि	हेतासि	हेतासि	हेतासि
५० पु०	हेता	हेता	हेता	हेता
अनद्यतनमिष्य—लिट्				
३० पु०	अहेसिषम्	अहेसिषम्	अहेसिषम्	अहेसिषम्
५० पु०	अहेसिषः	अहेसिषम्	अहेसिषम्	अहेसिषम्
५० पु०	अहेसिष	अहेसिषम्	अहेसिषम्	अहेसिषम्
सामान्यर्षत्—लिट्				
३० पु०	जहे	जहेव	जहेव	जहेम
५० पु०	जहेय, जहेय	जहेयः	जहेय	जहे
५० पु०	जहे	जहेयुः	जहेयुः	जहेः
पर्यायर्षत्—लिट्				
३० पु०	अजहेम	{ अजहेव अजहेव	{ अजहेव अजहेम	{ अजहेम अजहेम
५० पु०	अजहेः	{ अजहेतम् अजहेतम्	{ अजहेतम् अजहेतम्	{ अजहेतम् अजहेतम्

३० पु०

दीव्य, दीव्यता दीव्यता

दीव्य

आज्ञा—जाट

३० पु०

दीव्यति

दीव्यावः

दीव्यामः

३० पु०

दीव्यसि

दीव्ययः

दीव्यय

३० पु०

दीव्यति

दीव्यतः

दीव्यन्ति

पुनर्वचन

द्विवचन

बहुवचन

वचनान—जाट

(क) द्विव—द्विधा खेजना

परस्त्रीपदा

बीजे इस गण की मुख्य २ धारिणां के रूप दिखाने जाते हैं:—

मय + य + व = मयवे । कप + य + ति = कप्यति ।

और मय्यां के बीच म् यम (य) जोड़ा जाता है ; जैसे—मय धातु से

इसका नाम दिवादिगण है । इस में १४० धातु हैं । इस गण की धारिणां

१५१—इस गण की प्रथम धातु द्विव (जुआ खेजना) है, इस कारण

(४) दिवादिगण

३० पु०

अदात्तम्

अदात्ताव

अदात्ताम

३० पु०

अदात्तः

अदात्तवम्

अदात्तव

३० पु०

अदात्तम्

अदात्तवम्

अदात्तम्

दिवादिपति—लड़के

३० पु०

द्वेयात्तम्

द्वेयात्तव

द्वेयात्तम्

३० पु०

द्वेयाः

द्वेयात्तम्

द्वेयात्तम्

अदीवियम	अदीवियमम	अदीवियम	३० पु०
दीव्यासिः	दीव्यासिम	दीव्याव	३० पु०
दीवियानि	दीवियः	दीवियानि	३० पु०
दीविरः	दीविरादी	दीविरा	३० पु०
अदीवियम	अदीविय	अदीवियम	३० पु०
अदीविय	अदीवियम	अदीवियः	३० पु०
अदीवियः	अदीवियम	अदीविय	३० पु०
सामान्यभेद—खि३			
विदीवियम	विदीविय	विदीव	३० पु०
विदीव	विदीवियः	विदीविय	३० पु०
विदीवियः	विदीवियः	विदीव	३० पु०
प्रादाभेद—खि३			
अदीवियम	अदीव्याव	अदीवियम	३० पु०
अदीविय	अदीवियम	अदीवियः	३० पु०
अदीविय	अदीवियम	अदीविय	३० पु०
अन्यतरभेद—खि३			
दीवियम	दीविय	दीवियम	३० पु०
दीविय	दीवियम	दीवियः	३० पु०
दीवियः	दीवियम	दीविय	३० पु०
विधिविधि			
दीवियम	दीविय	दीवियानि	३० पु०
दीविय	दीवियम	दीविय, दीवियानि	३० पु०

५० पु०

जायते

जायते

जायते

५० पु०

जायते

जायते

जायते

पर्यायार्थ—लिट्

३० पु०

जायते

जायते

जायते

५० पु०

जायते

जायते

जायते

५० पु०

जायते

जायते

जायते

अन्यतन्मूर्त—लट्

३० पु०

जायते

जायते

जायते

५० पु०

जायते

जायते

जायते

५० पु०

जायते

जायते

जायते

विभक्ति

३० पु०

जायते

जायते

जायते

५० पु०

जायते

जायते

जायते

५० पु०

जायते

जायते

जायते

शब्दा—लट्

३० पु०

जायते

जायते

जायते

५० पु०

जायते

जायते

जायते

५० पु०

जायते

जायते

जायते

पकवचन

पकवचन

पकवचन

वर्तमान—लट्

(ख) जन—पूर्वा देना

आत्मनेपदी

कल्याण	कल्याण	कल्याण	३० पु०
कल्याण	कल्याण	कल्याण	३० पु०
कल्याण	कल्याण	कल्याण	३० पु०

आज्ञा—सादे

कल्याणः	कल्याणः	कल्याणः	३० पु०
कल्याण	कल्याणः	कल्याणः	३० पु०
कल्याण	कल्याणः	कल्याणः	३० पु०
वृद्धवन	वृद्धवन	वृद्धवन	३० पु०

वर्तमान—सादे

(१) कर्पू—कौप करण

परस्परपदो

अज्ञानत्व	अज्ञानत्व	अज्ञानत्व	३० पु०
अज्ञानत्व	अज्ञानत्व	अज्ञानत्व	३० पु०
अज्ञानत्व	अज्ञानत्व	अज्ञानत्व	३० पु०
अज्ञानत्व	अज्ञानत्व	अज्ञानत्व	३० पु०
अज्ञानत्व	अज्ञानत्व	अज्ञानत्व	३० पु०
अज्ञानत्व	अज्ञानत्व	अज्ञानत्व	३० पु०
अज्ञानत्व	अज्ञानत्व	अज्ञानत्व	३० पु०

सामान्यपद—विज्ञ

अज्ञानत्व	अज्ञानत्व	अज्ञानत्व	३० पु०
-----------	-----------	-----------	--------

अक्रियम्	अक्रियम्	अक्रियम्	—
क्रियाः	क्रियाः	क्रियाः	—
क्रियाम्	क्रियाम्	क्रियाम्	—
क्रियाम्	क्रियाम्	क्रियाम्	—
अक्रियम्	अक्रियम्	अक्रियम्	३० पु०
अक्रियम्	अक्रियम्	अक्रियम्	५० पु०
अक्रियम्	अक्रियम्	अक्रियम्	५० पु०

सामान्यार्थ—लिङ्

विक्रियम्	विक्रियम्	विक्रियम्	३० पु०
विक्रियम्	विक्रियम्	विक्रियम्	५० पु०
विक्रियम्	विक्रियम्	विक्रियम्	५० पु०

पर्यायार्थ—लिङ्

अक्रियम्	अक्रियम्	अक्रियम्	३० पु०
अक्रियम्	अक्रियम्	अक्रियम्	५० पु०
अक्रियम्	अक्रियम्	अक्रियम्	५० पु०

अन्यार्थ—लिङ्

क्रियम्	क्रियम्	क्रियम्	३० पु०
क्रियम्	क्रियम्	क्रियम्	५० पु०
क्रियम्	क्रियम्	क्रियम्	५० पु०

विविधलिङ्

आत्मतत्त्व

वस्तुमान - लक्ष्

(४) विद्व - द्द्विगा

पुनः पुनः विद्यते विद्यते विद्यते

५० पु० विद्यते विद्यते विद्यते

५० पु० विद्यते विद्यते विद्यते

३० पु० विद्यते विद्यते विद्यते

आज्ञा - लक्ष्

५० पु० विद्यते विद्यते विद्यते

५० पु० विद्यते विद्यते विद्यते

३० पु० विद्यते विद्यते विद्यते

विद्यते

५० पु० विद्यते विद्यते विद्यते

५० पु० विद्यते विद्यते विद्यते

३० पु० विद्यते विद्यते विद्यते

अनन्ततत्त्व - लक्ष्

५० पु० विद्यते विद्यते विद्यते

५० पु० विद्यते विद्यते विद्यते

३० पु० विद्यते विद्यते विद्यते

५० पु० विद्यते विद्यते विद्यते

५० पु० विद्यते विद्यते विद्यते

अकर्मिणः	अकर्मिणः	अकर्मिणः	३० पु०
अकर्मिणः	अकर्मिणः	अकर्मिणः	३० पु०
अकर्मिणः	अकर्मिणः	अकर्मिणः	३० पु०

सामान्यार्थे—खिड्

चकर्मिणः	चकर्मिणः	चकर्मिणः	३० पु०
चकर्मिणः	चकर्मिणः	चकर्मिणः	३० पु०
चकर्मिणः	चकर्मिणः	चकर्मिणः	३० पु०

प्राच्यार्थे—खिड्

आशी०—कर्मिणः । खिड्—अकर्मिणः ।

कर्म (५०)—आग । कर्मिणः । खिड्—कर्मिणः, कर्मिणः । खिड्—कर्मिणः ।

१५२—नीचे कुछ मुख्य धारणाओं की सूची दी जाती है ।

अवेस्वत	अवेस्वत	अवेस्वत	खिड्—
खिड्—	खिड्—	खिड्—	आशी०—
वेस्वत	वेस्वत	वेस्वत	खिड्—
वेस्वत	वेस्वत	वेस्वत	खिड्—
अविस्वहि	अविस्वहि	अविस्वहि	३० पु०
अविस्वहि	अविस्वहि	अविस्वहि	३० पु०
अविस्वहि	अविस्वहि	अविस्वहि	३० पु०

सामान्यार्थे—खिड्

खिड्—	खिड्—	खिड्—	३० पु०
खिड्—	खिड्—	खिड्—	३० पु०

आशीं—	वस्यति ।	वृद्धे—अवसिष्यते, अवस्यते
३० पु०	वस्यामि	वस्यामः
३० पु०	वस्यसि	वस्यथ
३० पु०	वस्यति	वस्यतः

अथवा

३० पु०	वसिष्यामि	वसिष्यावः	वसिष्यामः
३० पु०	वसिष्यासि	वसिष्यथः	वसिष्यथ
३० पु०	वसिष्यति	वसिष्यतः	वसिष्यन्ति

सामान्यमविवक्षितं—४२

वस (५०) — वसामा करण । वस्यति । वृद्धे—वसिते अथवा वसते ।

वृद्धे	३० पु०	वसिष्य	वसिष्यवः	वसिष्ये
वसिष्यामि	}	वसिष्यासि	}	वसिष्याथः
वसिष्यासि	}	वसिष्याथः	}	वसिष्याथः
वसिष्यामि	वसिष्यामः	वसिष्यामः	वसिष्यामः	वसिष्यामः

पर्यायार्थ—४३

वृद्धे— वृद्धिश्च्यते । आशीं— वृद्धिश्च्यते । वृद्धे— वृद्धिश्च्यते । वृद्धे— वृद्धिश्च्यते । वृद्धे— वृद्धिश्च्यते ।

वृद्धे— वृद्धिश्च्यते । वृद्धे— वृद्धिश्च्यते । वृद्धे— वृद्धिश्च्यते । वृद्धे— वृद्धिश्च्यते । वृद्धे— वृद्धिश्च्यते ।

प्रत्ययान्त-लिङ्

वचसिः	वचसिः	वचसिः	३० पुं
वचसः	वचसः	वचसि	३० पुं
वचसि	वचसि	वचसि	३० पुं
वचसि	वचसि	वचसि	३० पुं

लिङ्—अवसत अवसतम अवसतम् ।

पुं (१०)—अवसा दीना । विद्यासि । लिङ्—अवसतम् ।

लिङ्—वोधा । लिङ्—वोधासि । आशां—विद्यासि ।

लिङ्—अवोत्स्यत् ।

लिङ् (आत्म०)—वोधा दीना । विद्यास । लिङ्—अवोत्स्यत् ।

स्त्री । लिङ्—वोधा । लिङ्—वोधासि । आशां—

विद्यासि । लिङ्—अवोत्स्यत् ।

पुं (१०)—अवसा दीना । विद्यासि । लिङ्—अवसतम् ।

लिङ्—वोधा । लिङ्—वोधासि । आशां—विद्यासि ।

लिङ्—अवोत्स्यत् ।

पुं (१०)—अवसा दीना । विद्यासि । लिङ्—अवसतम् ।

अवसतम् । लिङ्—वोधा । लिङ्—वोधासि । आशां—

अवसासि । लिङ्—अवोत्स्यत् ।

पुं (१०)—अवसा दीना । विद्यासि । लिङ्—अवसतम् ।

लिङ्—वोधा । लिङ्—वोधासि । आशां—विद्यासि ।

लिङ्—अवोत्स्यत् ।

मं पुं नमस् नमस् नमस्

लिट्

नमस्यति । आशीं—नम्यात् ।

नम (पं) — नमता । नमति । नमते—नमित्वा । नमते—नमित्वात् ।

मं पुं	{ नमया नमया }	{ नमय नमय }	{ नमस नमस }
मं पुं	{ नमिष्य नमिष्य }	नमिष्यः	नमिष्य
मं पुं	नमाम्य	नमाम्यः	नमाम्य

पर्यायार्थ—लिट्

अनभिष्यत्, अनभयत् ।

नमिष्यति, नमयति । आशीं—नम्यात् । नमते—नमित्वात् ।

मं पुं	नमिष्ये	{ नमिष्ये नमिष्ये }	{ नमिष्ये नमिष्ये }
मं पुं	{ नमिष्ये नमिष्ये }	नमिष्ये	नमिष्ये
मं पुं	नमिष्ये	नमिष्ये	नमिष्ये

पर्यायार्थ—लिट्

अभ्युष्यत्, अभ्युष्यत् ।

अभ्युष्यति, अभ्युष्यति । आशीं—अभ्युष्यात् । अभ्युष्यते—अभ्युष्यत्वात् ।

विद्यते ।

व्ययं (५०) — वचना । विद्यते । वृत् — अर्थात् । वृत् — व्यस्त्यते । आशी०

वृत् — अर्थात् व्यस्त्यताम व्यस्त्यते ।

आशी० — व्यस्त्यते । वृत् — व्यस्त्यते । वृत् — व्यस्त्यते ।

व्ययं (५०) — सङ्गम कर्ता । व्यस्त्यते । वृत् — अर्थात् । वृत् — व्यस्त्यते ।

अमस्ति अमस्त्वहि अमस्माहि ।

अमस्माताम अमस्ते अमस्व्याः अमस्वाम्यम अमस्वाम्यम

मस्ति । वृत् — महे महे महे । वृत् — अमस्ते । वृत् — अमस्ते

मम (आ०) — समकता । मन्वते । वृत् — मन्वते । वृत् — मन्वते । आशी० —

वृत् — अजमत्

३० पु० { वक्षस्य { वक्षसि { वक्षसि { वक्षसि { वक्षसि

५० पु० { वक्षसि { वक्षसि { वक्षसि { वक्षसि { वक्षसि

५० पु० { वक्षसि { वक्षसि { वक्षसि { वक्षसि { वक्षसि

वृत्

आशी० — अर्थात् ।

अम (५०) — वचना । अमस्ति । वृत् — अमस्ते । वृत् — अमस्ते ।

अमस्ति अमस्ति अमस्ति

वृत्

३० पु० नमत् नमस्ति नमस्ति

५० पु० नमस्ति नमस्ति नमस्ति

उद्वहत्पाण्डु—सु+उ+ते=सुवते आदि ।

प्रत्यय के बीच में इस गण में इस (सु) जोड़ा जाता है ।
 कारणा इसका नाम स्वदि पडा । इसमें ३५ धातुएँ हैं । धातु और
 १५३-इस गण की प्रथम धातु सु (रस निकालना) है, इस

(५) स्थातिगण

आशीं—इत्पात् । लिट्—जहृ । लिट्—अहृषत् ।

हृष (प०)—हृषित होना । हृषति । लिट्—हृषिता । लिट्—हृषित्यति ।

लिट्—सिधत् । लिट्—असिधीत् ।

सिध (प०)—सीना । सीनति । लिट्—सीवित । आशीं—सीन्यत् ।

आशीं—सिध्यत् । लिट्—सिधत् । लिट्—असिधत् ।

सिध (प०)—सिद्ध करना, कामयाब होना । सिध्यति । लिट्—सिद्धा ।

आशीं—शुष्यत् । लिट्—शुषीष । लिट्—अशुषत् ।

शुष (प०)—सूखना । शुष्यति । लिट्—शोषा । लिट्—शोष्यति ।

उ० पु० अन्धास्त्वम् अन्धास्त्वम् अन्धास्त्वम्

म० पु० अन्धास्तीः अन्धानाम् अन्धानाम्

प० पु० अन्धास्तीव अन्धानाम् अन्धास्तिः

सप्तम्यर्थे—लिट्

उ० पु० विव्याथ, विव्यथ विविधिय विविधिय

म० पु० विव्याथिय, विव्यथ विविधियः विविधियः

प० पु० विव्याथ विविधियः विविधियः

प्रथम्यर्थे—लिट्

नोट—प्रत्यय के व, स के पूर्व विकल्प से उ का उ निरा कर् केवल उ
 जाया जाता है, (वैसे—सु + उ + वः = सुविषः, सुलवः अथवा सुविष
 सुलवः) किन्तु यदि उ के पूर्व कोई व्यन्त हो तो उ नहीं निराया जाता
 (वैसे—माघ + उ + मः = माघिम) ।
 वीथि मंस गण की मुख्य २ धातुओं के रूप विशेष जाते हैं ।

परस्मैपद

(क) आप-पाना

वर्तमान—तट

५० पु०	आप्सि	आप्सि	आप्सि
--------	-------	-------	-------

५० पु०	आप्सि	आप्सः	आप्सथ
--------	-------	-------	-------

५० पु०	आप्सि	आप्सि	आप्सि
--------	-------	-------	-------

आज्ञा—ताट

५० पु०	आप्सि	आप्सि	आप्सि
--------	-------	-------	-------

५० पु०	आप्सि	आप्सि	आप्सि
--------	-------	-------	-------

५० पु०	आप्सि	आप्सि	आप्सि
--------	-------	-------	-------

विधिलिङ

५० पु०	आप्सि	आप्सि	आप्सि
--------	-------	-------	-------

५० पु०	आप्सि	आप्सि	आप्सि
--------	-------	-------	-------

५० पु०	आप्सि	आप्सि	आप्सि
--------	-------	-------	-------

अन्यतत्पर्य—तट

५० पु०	आप्सि	आप्सि	आप्सि
--------	-------	-------	-------

५० पु०	आप्सि	आप्सि	आप्सि
--------	-------	-------	-------

३० पु०	विनासि	विश्वः, विश्वः, विश्वः, विश्वः
३० पु०	विनासि	विश्वः
३० पु०	विनासि	विश्वः

वर्तमान—वर्त

परस्पर

(४) वि—इकट्टा करणा

उभयपक्षी

३० पु०	आपस	आपस	आपस	—
३० पु०	आपस	आपस	आपस	—
३० पु०	आपस	आपस	आपस	—
३० पु०	आपस	आपस	आपस	—
३० पु०	आपस	आपस	आपस	—
३० पु०	आपस	आपस	आपस	—
३० पु०	आपस	आपस	आपस	—

सामान्य—वि

३० पु०	आप	आप	आप
३० पु०	आप	आप	आप
३० पु०	आप	आप	आप

परस्पर—वि

३० पु०	आपस	आपस	आपस
--------	-----	-----	-----

अवेपथ	अवेपथम	अवेपथ	—
वेपीय	वेपीयस्वम	वेपीय	—
वेपथ	वेपथे	वेपथ	—
वेपथः	वेपथी	वेपथ	—
अवेपथि	अवेपथि	अवेपथि	३० पु०
अवेपथम्	अवेपथाम्	अवेपथः	५० पु०
अवेपथ	अवेपथाम्	अवेपथ	५० पु०

सामान्यभेद—वि०

विचिपथ	विचिपथे	विचिपथ	३० पु०
विचिपथे	विचिपथे	विचिपथे	५० पु०
विचिपथे	विचिपथे	विचिपथे	५० पु०

अथवा

विचिपथे	विचिपथे	विचिपथे	३० पु०
विचिपथे	विचिपथे	विचिपथे	५० पु०
विचिपथे	विचिपथे	विचिपथे	५० पु०

पर्यायभेद—वि०

अचिपथि	अचिपथि	अचिपथि	३० पु०
अचिपथम्	अचिपथाम्	अचिपथः	५० पु०

५० पु०	वर्षा	वर्षा:	वर्षा:
३० पु०	अव्ययस्य	अव्ययस्य, अव्ययस्य, अव्ययस्य	अव्ययस्य, अव्ययस्य, अव्ययस्य
५० पु०	अव्ययस्य	अव्ययस्य	अव्ययस्य
५० पु०	अव्ययस्य	अव्ययस्य	अव्ययस्य

अन्यत्रान्यत्र—लट्

३० पु०	व्ययस्य	व्ययस्य	व्ययस्य
५० पु०	व्ययस्य:	व्ययस्य	व्ययस्य
५० पु०	व्ययस्य	व्ययस्य	व्ययस्य:

विधायां

३० पु०	व्ययस्य	व्ययस्य	व्ययस्य
५० पु०	व्ययस्य	व्ययस्य	व्ययस्य
५० पु०	व्ययस्य	व्ययस्य	व्ययस्य

आडा—लट्

३० पु०	व्ययस्य	व्ययस्य; व्ययस्य;	व्ययस्य; व्ययस्य;
५० पु०	व्ययस्य	व्ययस्य;	व्ययस्य
५० पु०	व्ययस्य	व्ययस्य;	व्ययस्य

वर्षा—लट्

परस्मैपदं
(१) वे—विना
उभयपदौ

३० पु०	व्युत्प	व्युत्प	व्युत्प
३० पु०	व्युत्प	व्युत्प	व्युत्प
३० पु०	व्युत्प	व्युत्प	व्युत्प

आडा-लोट

३० पु०	व्युत्प	व्युत्प	व्युत्प
३० पु०	व्युत्प	व्युत्प	व्युत्प
३० पु०	व्युत्प	व्युत्प	व्युत्प

वर्तमान-लोट

आत्मनेपद

—	{ अवर्त्यते }	{ अवर्त्यते }	{ अवर्त्यते }
—	{ अवर्त्यते }	{ अवर्त्यते }	{ अवर्त्यते }
—	{ अवर्त्यते }	{ अवर्त्यते }	{ अवर्त्यते }
—	{ अवर्त्यते }	{ अवर्त्यते }	{ अवर्त्यते }
—	{ अवर्त्यते }	{ अवर्त्यते }	{ अवर्त्यते }
३० पु०	अवर्त्यते	अवर्त्यते	अवर्त्यते
३० पु०	अवर्त्यते	अवर्त्यते	अवर्त्यते
३० पु०	अवर्त्यते	अवर्त्यते	अवर्त्यते

सामान्यपद-लोट

३० पु०	वर्त्यते	वर्त्यते, वर्त्यते	वर्त्यते
३० पु०	वर्त्यते	वर्त्यते	वर्त्यते

अवधत्	अवधत्तम्	अवधत्	प्र० पु०
	अधत्		
अवधीषम्	अवधीषत्	अवधीषि	उ० पु०
अवधीष्वम्	अवधीषथम्	अवधीषाः	प्र० पु०
अवधीषत	अवधीषतम्	अवधीष	प्र० पु०
	धा		
अवधिष्यमि	अवधिष्यति	अवधिष्यि	उ० पु०
अवधिष्वम्	अवधिष्यथम्	अवधिष्यः	प्र० पु०
अवधिष्यत	अवधिष्यतम्	अवधिष्य	प्र० पु०
	सामान्यस्यैत—लिट्		
वधिष्ये	वधिष्ये	वधिष्ये	उ० पु०
वधिष्ये	वधिष्ये	वधिष्ये	प्र० पु०
वधिष्ये	वधिष्ये	वधिष्ये	प्र० पु०
	प्राक्तस्यैत—लिट्		
अवधिष्यमि	अवधिष्यति	अवधिष्यि	उ० पु०
अवधिष्वम्	अवधिष्यथम्	अवधिष्यः	प्र० पु०
अवधिष्यत	अवधिष्यतम्	अवधिष्य	प्र० पु०
	अनन्तस्यैत—लिट्		
वधिष्यमि	वधिष्यति	वधिष्यि	उ० पु०
वधिष्वम्	वधिष्यथम्	वधिष्यः	प्र० पु०
वधिष्यत	वधिष्यतम्	वधिष्य	प्र० पु०

विधिविज्ञान

५० पु०	शकनवास	शकनवास	शकनवास
३० पु०	शकनवास	शकनवास	शकनवास
५० पु०	शकनवास	शकनवास	शकनवास
५० पु०	शकनवास	शकनवास	शकनवास
३० पु०	शकनवास	शकनवास	शकनवास
५० पु०	शकनवास	शकनवास	शकनवास
५० पु०	शकनवास	शकनवास	शकनवास
५० पु०	शकनवास	शकनवास	शकनवास

वर्षा—शक

(४) शक—सक

पदसंज्ञा

५० पु०	शकनवास	शकनवास	शकनवास
३० पु०	शकनवास	शकनवास	शकनवास
५० पु०	शकनवास	शकनवास	शकनवास
५० पु०	शकनवास	शकनवास	शकनवास
५० पु०	शकनवास	शकनवास	शकनवास
५० पु०	शकनवास	शकनवास	शकनवास
५० पु०	शकनवास	शकनवास	शकनवास

१५४—इस गण को प्रथम बार लिखें (पूजा पूर्ववत्) हैं, इसी से इसका नाम लिखिया है। इस में १५७ बार हैं। बार और

(६) लिखिया

अशक्यम्	अशक्यताम्	अशक्यत्वं	—
अशक्यः	अशक्यताम्	अशक्यत्वं	—
अशक्यः	अशक्यः	अशक्यः	—
अशक्यः	अशक्यः	अशक्यः	—
अशक्यम्	अशक्यम्	अशक्यम्	३० पु०
अशक्यत्वं	अशक्यत्वं	अशक्यः	३० पु०
अशक्यम्	अशक्यताम्	अशक्यत्वं	३० पु०

सामान्यार्थ - लिखें

शक्तिम्	शक्तिम्	शक्त्या, शक्त्या	३० पु०
शक्तिः	शक्तिः	शक्तिः, शक्त्या	३० पु०
शक्तिः	शक्तिः	शक्तिः	३० पु०

पर्यायार्थ - लिखें

अशक्यत्वं	अशक्यत्वं	अशक्यत्वं	३० पु०
अशक्यत्वं	अशक्यत्वं	अशक्यः	३० पु०
अशक्यत्वं	अशक्यत्वं	अशक्यः	३० पु०

अन्यार्थ - लिखें

अशक्यताम्	अशक्यताम्	अशक्यताम्	३० पु०
अशक्यताम्	अशक्यताम्	अशक्यताम्	३० पु०

उ० पु०	उद्वि, उद्वत्त	उद्वत्त	उद्वत्त
स० पु०	उद्वत्त	उद्वत्त	उद्वत्त
उ० पु०	उद्वत्त	उद्वत्त	उद्वत्त

आशा—जाट

उ० पु०	उद्वत्त	उद्वत्त	उद्वत्त
स० पु०	उद्वत्त	उद्वत्त	उद्वत्त
उ० पु०	उद्वत्त	उद्वत्त	उद्वत्त

वतमान—जाट

परस्मैपद

उद्वि—पौडा पडुवाना

उभयपदी

नीचे मुख्य धातुओं के रूप दिये जाते हैं।

और उद्विदिं में कर्पण आदि रूप होते हैं
 उद्विदिण तया उद्विदिणो दौनां सं है, उद्विदिं में कर्पण आदि
 ध्रुवति सु+अ+ते=क्षियते । सु+अ+ति=निरति । कर्पण आदि
 को इत् हो जाता है; जैसे—रि+अ+ति=रियति । धु+अ+ति=धुवति
 यहाँ अन्तिम इ ई को इत्, उ ऊ को उत् और अं को अि, और अ
 के स्वर को गुण प्राप्त होता है; यहाँ उद्विदिणो सं ऐसा नहीं होता
 भी अ जोड़ा जाता है किन्तु यहाँ धातु की उभयता को अथवा अन्त
 प्रथम को धीव में इस गण में यो (अ) जोड़ा जाता है। उद्विदिणो सं

त्रिषु विचर

३० पु०	वृद्धेयम्	वृद्धेयम्	वृद्धेयम्
३० पु०	वृद्धेः	वृद्धेयम्	वृद्धेयम्
३० पु०	वृद्धेव	वृद्धेयम्	वृद्धेयम्

अनघतनभूत—लट्

३० पु०	अविद्वम्	अविद्वम्	अविद्वम्
३० पु०	अविद्वः	अविद्वम्	अविद्वम्
३० पु०	अविद्वन्	अविद्वम्	अविद्वम्

प्राचभूत—लिट्

३० पु०	वृत्तैः	वृत्तैः	वृत्तैः
३० पु०	वृत्तैः	वृत्तैः	वृत्तैः
३० पु०	वृत्तैः	वृत्तैः	वृत्तैः

सामान्यभूत—लिट्

३० पु०	अवृत्तम्	अवृत्तम्	अवृत्तम्
३० पु०	अवृत्तः	अवृत्तम्	अवृत्तम्
३० पु०	अवृत्तान्	अवृत्तम्	अवृत्तम्

वृत्—वृत्ता । वृत्—वृत्तयति । आर्त्ता—वृत्तय । वृत्—वृत्तयति ।

आत्मनेपद

३० पु०	वृद्धे	वृद्धे	वृद्धे
३० पु०	वृद्धे	वृद्धे	वृद्धे
३० पु०	वृद्धे	वृद्धे	वृद्धे

नवम सोपान

[सुवर्णमाला]

आज्ञा—जाट

३० पु०	विदे	विदे	विदे
३० पु०	विदे	विदे	विदे
३० पु०	विदे	विदे	विदे

विधि लिखे

३० पु०	विदे	विदे	विदे
३० पु०	विदे	विदे	विदे
३० पु०	विदे	विदे	विदे

अनघनभूत—लक

३० पु०	अवे	अवे	अवे
३० पु०	अवे	अवे	अवे
३० पु०	अवे	अवे	अवे

परदाभूत—लिद

३० पु०	वेवे	वेवे	वेवे
३० पु०	वेवे	वेवे	वेवे
३० पु०	वेवे	वेवे	वेवे

सामान्यभूत—खिडे

३० पु०	अवे	अवे	अवे
३० पु०	अवे	अवे	अवे
३० पु०	अवे	अवे	अवे

खिडे—तासा, तासा तासा, तासा तासा । तासा । खिडे—तासा । आसा—
 पुष्पाट : खिडे—अतासा ।

इति	इति	इति	३० पु०
इति	इति:	इति	३० पु०
इति:	इति:	इति	३० पु०

परिचय - लिट्

इति	इति	इति	३० पु०
इति	इति	इति:	३० पु०
इति	इति	इति	३० पु०

अन्यतम - लिट्

इति	इति	इति	३० पु०
इति	इति	इति:	३० पु०
इति:	इति	इति	३० पु०

विहित - लिट्

इति	इति	इति	३० पु०
इति	इति	इति	३० पु०
इति	इति	इति	३० पु०

आज्ञा - लिट्

इति:	इति:	इति	३० पु०
इति	इति:	इति	३० पु०
इति	इति:	इति	३० पु०

वर्तमान - लिट्

इति - इति करना

परस्मैपद

कथति, कथते, कथते। आशी०—कथते, कथते। लङ्—
 कथं (३०)—कथते। कथते, कथते। कथते, कथते। कथते, कथते।

कथते। लङ्—कथते।

आशी०—कथते। लङ्—कथते। कथते, कथते। कथते, कथते।

कथं (५०)—कथते। कथते। कथते, कथते। कथते, कथते।

१५५—विदादिभ्यो क्तु अन्य मुख्य धातुना क्तु संज्ञा।

आशी०—	इत्थत्।	लङ्—	इत्थत्।
३० पुं	इत्थत्सि	इत्थत्सः	इत्थत्सः
५० पुं	इत्थत्सि	इत्थत्सः	इत्थत्सः
५० पुं	इत्थत्सि	इत्थत्सः	इत्थत्सः

सामान्यधातुव्यञ्जित्—लङ्

३० पुं	{ इत्थत्सि }	{ इत्थत्सः }	{ इत्थत्सः }
५० पुं	{ इत्थत्सि }	{ इत्थत्सः }	{ इत्थत्सः }
५० पुं	{ इत्थत्सि }	{ इत्थत्सः }	{ इत्थत्सः }

अनन्तधातुव्यञ्जित्—लङ्

३० पुं	इत्थत्सः	इत्थत्सः	इत्थत्सः
५० पुं	इत्थत्सः	इत्थत्सः	इत्थत्सः
५० पुं	इत्थत्सः	इत्थत्सः	इत्थत्सः

सामान्यधातुव्यञ्जित्—लङ्

विशं (५०)—विभवा । विश्वे । विश्वे—वैश्व । आशुं—
 विर्यात् । विश्वे—वैश्व । विश्वे—वैश्व । आशुं—
 सत् (५०)—दुःखी, दुःखी, सदात्त, जना । सीर्षत् । विश्वे—सत् ।
 विश्वे—सत् । आशुं—वैश्व । विश्वे—वैश्व । आशुं—

विशं (३०)—वीर्या । विश्वे । विश्वे—वैश्व । आशुं—
 विश्वे । विश्वे—वैश्व । विश्वे—वैश्व । आशुं—
 विश्वे । विश्वे—वैश्व । विश्वे—वैश्व । आशुं—
 विश्वे । विश्वे—वैश्व । विश्वे—वैश्व । आशुं—

विशं (५०)—विभवा । विश्वे । विश्वे—वैश्व । आशुं—
 विश्वे । विश्वे—वैश्व । विश्वे—वैश्व । आशुं—
 विश्वे । विश्वे—वैश्व । विश्वे—वैश्व । आशुं—
 विश्वे । विश्वे—वैश्व । विश्वे—वैश्व । आशुं—

सामान्यतः—विश्वे, आशुं—
 सामान्यतः—विश्वे, आशुं—
 सामान्यतः—विश्वे, आशुं—
 सामान्यतः—विश्वे, आशुं—

स्फुर (प०)—कौपता, कृकता, लपलपाना, वसकता । स्फुरति । स्फुर-
 स्फुरित । स्फुर-स्फुरित । आशु-स्फुरति । स्फुर-स्फुरति । स्फुर-
 स्फुरति । स्फुर-स्फुरति । स्फुर-स्फुरति । स्फुर-स्फुरति । स्फुर-स्फुरति ।

स्फुरति । स्फुर-स्फुरति । स्फुर-स्फुरति । स्फुर-स्फुरति । स्फुर-स्फुरति ।

स्फुरति । स्फुर-स्फुरति । स्फुर-स्फुरति । स्फुर-स्फुरति । स्फुर-स्फुरति ।

(७) श्यादिगण

१५६-इस गण की प्रथम धातु श्य (शकना, श्येना) है।

इस कारण इसका नाम श्यादि है। इसमें २५ धातुएँ हैं। धातु

की प्रथम स्वर की उपरान्त इस गण में प्रथम (व) अथवा न जोड़ा

जाता है। जैसे-श्रु + ति = श्रु + व + ति = श्रु + व + ति = श्रु + व + ति =

श्रुवति । श्रु + धातु = श्रु + व + धातु = श्रुवधातु ।

नाँवें मुख्य मुख्य धातुओं के रूप लिखे जाते हैं।

उभयपदी

(क) श्य-शकना

परस्परपद

पर्वतमान-वट

५० पु०

श्याद

श्याद

श्याद

५० पु०

श्यादि

श्याद

श्याद

५० पु०

श्यादि

श्याद

श्याद

५० पु०

श्यादि

श्याद

श्याद

४३३—	सौमिनि	सौमिनि	सौमिनि
४३२—	सौमि	सौमि	सौमि
३०५०	{ अथैवम अथैवम }	{ अथैवम अथैवम }	{ अथैवम अथैवम }
३०५०	{ अथ अथैवम }	{ अथैवम अथैवम }	{ अथैवम अथैवम }
३०५०	{ अथैवम अथैवम }	{ अथैवम अथैवम }	{ अथैवम अथैवम }
सामान्यमर्थ—वि०			
३०५०	सौमि	सौमि	सौमि
३०५०	सौमि	सौमि	सौमि
३०५०	सौमि	सौमि	सौमि
पर्यायमर्थ—वि०			
३०५०	अथैवम	अथैवम	अथैवम
३०५०	अथैवम	अथैवम, अथैवम	अथैवम
३०५०	अथैवम	अथैवम, अथैवम	अथैवम
अन्यतन्मर्थ—वि०			
३०५०	सौमि	सौमि	सौमि
३०५०	सौमि	सौमि	सौमि
३०५०	सौमि	सौमि	सौमि
विशिष्टवि०			
३०५०	सौमि	सौमि	सौमि
३०५०	सौमि	सौमि	सौमि

३३-कविप्रदे-देव	कव्याथ	कविप्रदे	३० पु०
कविप्रदे	कव्याथ	कव्ये	३० पु०

परिचय-लिखे

अकव्याथ	अकव्याथ	अकव्याथ	३० पु०
अकव्याथ	अकव्याथ	अकव्याथः	३० पु०
अकव्याथ	अकव्याथ	अकव्याथ	३० पु०

अकव्याथ-लिखे

कव्याथ	कव्याथ	कव्याथ	३० पु०
कव्याथ	कव्याथ	कव्याथः	३० पु०
कव्याथ	कव्याथ	कव्याथ	३० पु०

विशेषलिखे

कव्याथ	कव्याथ	कव्याथ	३० पु०
कव्याथ	कव्याथ	कव्याथः	३० पु०
कव्याथ	कव्याथ	कव्याथ	३० पु०

अकव्याथ-लिखे

कव्याथ	कव्याथ	कव्याथ	३० पु०
कव्याथ	कव्याथ	कव्याथः	३० पु०
कव्याथ	कव्याथ	कव्याथ	३० पु०

कव्याथ-लिखे

कव्याथ	कव्याथ	कव्याथ	३० पु०
कव्याथ	कव्याथ	कव्याथः	३० पु०
कव्याथ	कव्याथ	कव्याथ	३० पु०

३० पु०
३० पु०
३० पु०

विजयि
विजयि
विजयि

विजयः
विजयः
विजयः

विजयाः
विजय
विजयवि

वर्तमान—गत
परस्पर
(ख) विद्वे—कटका
उभयपक्षी

३० पु०
३० पु०
३० पु०
३० पु०

अस्त्वय
स्वीड
स्वीड
स्वीड
स्वीड

अस्त्वयस
स्वीडस
स्वीडस
स्वीडस
स्वीडस

अस्त्वयस
स्वीडस
स्वीडस
स्वीडस
स्वीडस

सामान्यमिष्य—खट्वे

३० पु०
३० पु०
३० पु०

स्वीड
स्वीड
स्वीड

स्वीड
स्वीड
स्वीड

स्वीड
स्वीड
स्वीड

अनद्यतनमिष्य—खट्वे

३० पु०
३० पु०
३० पु०

अस्त्वय
अस्त्वयः
अस्त्वय

अस्त्वयस
अस्त्वयस
अस्त्वयस

अस्त्वयस
अस्त्वयस
अस्त्वयस

सामान्यपौल—खट्वे

३० पु०

स्वीड

स्वीड

स्वीड

अच्छैरसिः	अच्छैराम	अच्छैरसि	५० पु०
अथवा			
अच्छिदंम	अच्छिदंम	अच्छिदंम	३० पु०
अच्छिदंम	अच्छिदंम	अच्छिदंम	५० पु०
अच्छिदंम	अच्छिदंम	अच्छिदंम	५० पु०
सामान्यरूप—छिदं			
अच्छिदंम	अच्छिदंम	अच्छिदंम	३० पु०
अच्छिदंम	अच्छिदंम	अच्छिदंम	५० पु०
अच्छिदंम	अच्छिदंम	अच्छिदंम	५० पु०
परिचय—छिदं			
अच्छिदंम	अच्छिदंम	अच्छिदंम	३० पु०
अच्छिदंम	अच्छिदंम	अच्छिदंम, अच्छिदंम	५० पु०
अच्छिदंम	अच्छिदंम	अच्छिदंम	५० पु०
अन्यतन्त्ररूप—छिदं			
अच्छिदंम	अच्छिदंम	अच्छिदंम	३० पु०
अच्छिदंम	अच्छिदंम	अच्छिदंम	५० पु०
अच्छिदंम	अच्छिदंम	अच्छिदंम	५० पु०
विविधछिदं			
अच्छिदंम	अच्छिदंम	अच्छिदंम	३० पु०
अच्छिदंम	अच्छिदंम	अच्छिदंम	५० पु०
अच्छिदंम	अच्छिदंम	अच्छिदंम	५० पु०
आज्ञा—छिदं			

मन्त्रः	मन्त्रः	मन्त्रः	— ०१०१
मन्त्रः	मन्त्रः	मन्त्रः	— ०१०२
मन्त्रः	मन्त्रः	मन्त्रः	— ०१०३
मन्त्रः	मन्त्रः	मन्त्रः	०१०४
मन्त्रः	मन्त्रः	मन्त्रः	०१०५
मन्त्रः	मन्त्रः	मन्त्रः	०१०६

मन्त्रः

मन्त्रः	मन्त्रः	मन्त्रः	०१०७
मन्त्रः	मन्त्रः	मन्त्रः	०१०८
मन्त्रः	मन्त्रः	मन्त्रः	०१०९

मन्त्रः

मन्त्रः	मन्त्रः	मन्त्रः	०११०
मन्त्रः	मन्त्रः	मन्त्रः	०१११
मन्त्रः	मन्त्रः	मन्त्रः	०११२

मन्त्रः

मन्त्रः	मन्त्रः	मन्त्रः	०११३
मन्त्रः	मन्त्रः	मन्त्रः	०११४
मन्त्रः	मन्त्रः	मन्त्रः	०११५

मन्त्रः

मन्त्रः	मन्त्रः	मन्त्रः	०११६
मन्त्रः	मन्त्रः	मन्त्रः	०११७

मन्त्रसिद्धि	दशसिद्धि	असिद्धि	० वि ० ३
पञ्चसिद्धि	सप्तसिद्धि	सिद्धि—१	० वि ० ३
दशसिद्धि	सप्तसिद्धि	सिद्धि—१	० वि ० ३

ॐ—पञ्चसिद्धि

मन्त्रसिद्धि	दशसिद्धि	सिद्धि	० वि ० ३
पञ्चसिद्धि	सप्तसिद्धि	सिद्धि	० वि ० ३
दशसिद्धि	सप्तसिद्धि	सिद्धि	० वि ० ३

ॐ—पञ्चसिद्धि

मन्त्रसिद्धि	दशसिद्धि	सिद्धि	० वि ० ३
पञ्चसिद्धि	सप्तसिद्धि	सिद्धि	० वि ० ३
दशसिद्धि	सप्तसिद्धि	सिद्धि	० वि ० ३

ॐ—पञ्चसिद्धि

मन्त्रसिद्धि	दशसिद्धि	सिद्धि	० वि ० ३
पञ्चसिद्धि	सप्तसिद्धि	सिद्धि	० वि ० ३
दशसिद्धि	सप्तसिद्धि	सिद्धि	० वि ० ३

ॐ—पञ्चसिद्धि

ॐ—पञ्चसिद्धि

ॐ—पञ्चसिद्धि (३)

ॐ—पञ्चसिद्धि

ॐ—पञ्चसिद्धि ॐ—पञ्चसिद्धि ॐ—पञ्चसिद्धि ॐ—पञ्चसिद्धि

सिजामहे	सिजामहे	सिजव्हे	३० पु०
सिजेवम	सिजेवम	सिजेव	३० पु०
सिजेवम	सिजेवम	सिजेवम	३० पु०

आडा-वाट

सिजेवमहे	सिजेवहे	सिजेव	३० पु०
सिजेवहे	सिजेव	सिजेव	३० पु०
सिजेव	सिजेव	सिजेव	३० पु०

वसुमान वाट = २०५१

आसुमानपट

आसुवम	आसुवम	आसुवम	३० पु०
सिजेवम	सिजेवम	सिजेवम	३० पु०
आसुवम	आसुवम	आसुवम	३० पु०
आसुवम	आसुवम	आसुवम	३० पु०
आसुवम	आसुवम	आसुवम	३० पु०
आसुवम	आसुवम	आसुवम	३० पु०
आसुवम	आसुवम	आसुवम	३० पु०
आसुवम	आसुवम	आसुवम	३० पु०

सामान्यपट-लि

सिजेवम	सिजेवम	सिजेवम	३० पु०
सिजेवम	सिजेवम	सिजेवम	३० पु०
सिजेवम	सिजेवम	सिजेवम	३० पु०

पुस्तकपट-लि

असिक्वत	असिक्वतम्	असिक्वत	असिक्वत	५० पु०
असिक्वतम्	असिक्वतम्	असिक्वतम्	असिक्वतम्	५० पु०
असिक्वतम्	असिक्वतम्	असिक्वतम्	असिक्वतम्	५० पु०
असिक्वतम्	असिक्वतम्	असिक्वतम्	असिक्वतम्	५० पु०
असिक्वतम्	असिक्वतम्	असिक्वतम्	असिक्वतम्	५० पु०
असिक्वतम्	असिक्वतम्	असिक्वतम्	असिक्वतम्	५० पु०
असिक्वतम्	असिक्वतम्	असिक्वतम्	असिक्वतम्	५० पु०

सामान्यार्थ—खि

खि	खि	खि	खि	५० पु०
खि	खि	खि	खि	५० पु०
खि	खि	खि	खि	५० पु०

पर्यायार्थ—खि

असिक्वत	असिक्वतम्	असिक्वत	असिक्वत	५० पु०
असिक्वतम्	असिक्वतम्	असिक्वतम्	असिक्वतम्	५० पु०
असिक्वतम्	असिक्वतम्	असिक्वतम्	असिक्वतम्	५० पु०

अन्यार्थ—खि

खि	खि	खि	खि	५० पु०
खि	खि	खि	खि	५० पु०
खि	खि	खि	खि	५० पु०

विशेषार्थ—खि

तनवास	तनवास	तनवासि	३० पु०
तनव	तनवस	तने	३० पु०
तनवानु	तनवास	तनासि	३० पु०

आशा—जादे

{ तनमः तनुमः }	{ तनवः तनुवः }	तनासि	३० पु०
		तनासि	३० पु०
तनुथ	तनुथः	तनासि	३० पु०
तनवानि	तनुवः	तनासि	३० पु०
वद्विषयन	द्विषयन	पुनवयन	

पदमाल—जादे

परस्मैपद

(क) तन—कैलाना

उभयपदी

नीचे तन और ऊँ यातियाँ के रूप दिए जाते हैं।

[नीट—तियम १५३ में उदाहरण नीट यहाँ भी लागू होता है]

तनुते ।

कै वीच में, इस गण में व जोड़ा जाता है, जैसे—तन+व+ते= इस का नाम तनादि है। इसमें दस यातिए हैं। याति और प्रत्यय १५७—इस गण की प्रथम याति तन (कैलाना) है, इस लिए

(८) तनादिगण

४४६ नम सोपान [तनादिगण]

अवधिप्रश्नम् अवधिप्रश्नम् अवधिप्रश्नम् सं. पुं.

अवचनम् अवचनम् अवचनम् सं. पुं.

अवधतलमर्थ—लट्

तन्वीमहि तन्वीमहि तन्वीय सं. पुं.
 तन्वीयम् तन्वीयम् तन्वीयाः सं. पुं.
 तन्वीतम् तन्वीयातम् तन्वीत सं. पुं.

विधिलिङ्

तन्वासाहे तन्वासाहे तन्वै सं. पुं.
 तन्वथम् तन्वाथम् तन्वथ सं. पुं.
 तन्वताम् तन्वाताम् तन्वताम् सं. पुं.

आडा—लोट्

तन्वमहे, तन्महे तन्वमहे, तन्महे तन्व सं. पुं.
 तन्वथे तन्वाथे तन्वथे सं. पुं.
 तन्वते तन्वाते तन्वते सं. पुं.
 तन्वचनम् तन्वचन तन्वचनम् सं. पुं.

वत्समान—लट्

आत्मनेपदं

अवनिष्यम् अवनिष्यताम् अवनिष्य लृट्—
 तन्वापुः तन्वास्तताम् तन्वापु आशी०—
 तनिष्यन्ति तनिष्यत तनिष्यन्ति लृट्—
 तनिष्यतः तनिष्यती तनिष्यतः लृट्—

३० पु०	करोति	करोति	करोति
३० पु०	करोति	करोति	करोति
३० पु०	करोति	करोति	करोति

वर्तमान—वर्त

परस्पर

(व) क—करना

उभयपक्षी

३० पु०	अतन्वित	अतन्वित	अतन्वित
३० पु०	अतन्वित	अतन्वित	अतन्वित
३० पु०	अतन्वित	अतन्वित	अतन्वित
३० पु०	अतन्वित	अतन्वित	अतन्वित
३० पु०	अतन्वित	अतन्वित	अतन्वित
३० पु०	अतन्वित	अतन्वित	अतन्वित
३० पु०	अतन्वित	अतन्वित	अतन्वित
३० पु०	अतन्वित	अतन्वित	अतन्वित
३० पु०	अतन्वित	अतन्वित	अतन्वित
३० पु०	अतन्वित	अतन्वित	अतन्वित

सामान्यतः—वर्त

३० पु०	वेत्ते	वेत्ते	वेत्ते
३० पु०	वेत्ते	वेत्ते	वेत्ते
३० पु०	वेत्ते	वेत्ते	वेत्ते

परस्पर—वर्त

३० पु०	अतन्वित	{ अतन्वित	{ अतन्वित
३० पु०	अतन्वित	{ अतन्वित	{ अतन्वित

कविष्यति	कविष्यतः	कविष्यति	कविष्यति	३० पु०
कवतिः	कवतिः	कवतिः	कवतिः	३० पु०
अकाव्यम्	अकाव्यम्	अकाव्यम्	अकाव्यम्	३० पु०
अकाव्यः	अकाव्यः	अकाव्यः	अकाव्यः	३० पु०
अकाव्यः	अकाव्यः	अकाव्यः	अकाव्यः	३० पु०
प्राप्तव्यम्—लिट्				
वक्यम्	वक्यम्	वक्यम्, वक्यम्	वक्यम्	३० पु०
वक्यः	वक्यः	वक्यः	वक्यः	३० पु०
वक्यः	वक्यः	वक्यः	वक्यः	३० पु०
प्राप्तव्यम्—लिट्				
अकृतम्	अकृतम्	अकृतम्	अकृतम्	३० पु०
अकृतः	अकृतः	अकृतः	अकृतः	३० पु०
अकृतम्	अकृतम्	अकृतम्	अकृतम्	३० पु०
प्राप्तव्यम्—लृट्				
कृतम्	कृतम्	कृतम्	कृतम्	३० पु०
कृतम्	कृतम्	कृतम्	कृतम्	३० पु०
कृतम्	कृतम्	कृतम्	कृतम्	३० पु०
विशेषलिङ्				
करवाम	करवाम	करवाम	करवाम	३० पु०
करव	करव	करव	करव	३० पु०
करव	करव	करव	करव	३० पु०

आज्ञा—लोट्

आशुभो—
लङ्—

विद्याय विद्यालाम्
अकारिष्यत् अकारिष्यताम्
विद्यासुः अकारिष्यन्

आत्मनेपदं
वत्मान—लट्

करोति करोति करोति

करोषु करोषु करोषु

करोहे करोहे करोहे

आडा—लोट्

करताम् करताम् करताम्

करेव करेव करेव

करोमहे करोमहे करोमहे

विधिलिङ्

करोत करोत करोत

करोथाः करोथाः करोथाः

करोथ करोथ करोथ

आनदात्तनेपदं—लङ्

अकरोत् अकरोत् अकरोत्

अकरोथः अकरोथः अकरोथः

अकरोहि अकरोहि अकरोहि

परोदात्तनेपदं—लिट्

अकरो चक्रे चक्रे

सं हि प्रत्यय के स्थान में आन होता है ; जैसे—सुष+हि = सुष+

व्यंजान्त धातुओं के उपरान्त आडा के म० पु० एकवचन

स्वार हो तो उसका लोप हो जाता है ।

नी । धातु की उपधा में यदि वर्गों का पञ्चम अक्षर अथवा अचि-

किन्हीं प्रत्ययों के पूर्व यह ना म हो जाता है, और किन्हीं के पूर्व

और प्रत्यय के बीच में, इस गण (ना) जोड़ा जाता है,

कारण इसका नाम श्यादिगण पडा । इसमें ३१ धातुएँ हैं । धातु

१५८—इस गण की प्रथम धातु की (मील लेना) है, इस

(१) श्यादिगण

इङ्—	अकारिव्यत्	अकारिव्यत्	अकारिव्यत्
आशां०—	ऊपीठ	ऊपीथास्त्राम्	ऊपीठ
इट्—	कारिव्यत्	कारिव्यत्	कारिव्यत्
शिट्—	कत्	कत्	कत्
उ० पु०	अऊषि	अऊषादि	अऊषादि
म० पु०	अऊषाः	अऊषायास्	अऊषास्
प्र० पु०	अऊष	अऊषात्तास्	अऊषत्

सामान्यभूत—खिङ्

उ० पु०	वक्	वक्वहे	वक्वहे
म० पु०	वक्वथ	वक्वथ	वक्वथ

अ० पु०	अकीयास	अकीयाव	अकीयास
स० पु०	अकीयाः	अकीयातस	अकीयात
प्र० पु०	अकीयात्	अकीयातस	अकीयात्

अनद्यतनस्य—लट्

उ० पु०	कीयास	कीयाव	कीयास
स० पु०	कीयाः	कीयातस	कीयात
प्र० पु०	कीयात्	कीयातस	कीयात्

विधिलिङ्

उ० पु०	कीयानि	कीयाव	कीयास
स० पु०	कीयाहि	कीयातस	कीयात
प्र० पु०	कीयात्, कीयातव	कीयातस	कीयात्

आडा—लोट्

उ० पु०	कीयासि	कीयावः	कीयासः
स० पु०	कीयासि	कीयाथः	कीयाथ
प्र० पु०	कीयाति	कीयातः	कीयाति
	एकवचन	द्विवचन	बहुवचन

वर्तमान—लट्

परस्मैपद

की—वर्तमाना

उभयपदी

नीचे मुख्य धातुओं के रूप दिए जाते हैं ।

प्राचीनश्रुति-विद्वान्

५० पुं. विद्वान् विद्वान् विद्वान्

५० पुं. विद्वान्, विद्वान्, विद्वान्, विद्वान्, विद्वान्

३० पुं. विद्वान्, विद्वान्, विद्वान्

सामान्यश्रुति-विद्वान्

५० पुं. अकृपात् अकृपात् अकृपात्

५० पुं. अकृपात् अकृपात् अकृपात्

३० पुं. अकृपात् अकृपात् अकृपात्

विद्वान्-विद्वान्-विद्वान्

विद्वान्-विद्वान्-विद्वान्

अथानुश्रुति-विद्वान्

अकृपात् अकृपात् अकृपात्

कौ

आत्मनोपदे

वर्तमान-विद्वान्

एकवचन विद्वान् एकवचन

५० पुं. कौ कौ कौ

५० पुं. कौ कौ कौ

३० पुं. कौ कौ कौ

आद्यो-विद्वान्

५० पुं. कौ कौ कौ

५० पुं. कौ कौ कौ

ॐ—
आशीं—

ॐ—
वि—

३० पु०
५० पु०
५० पु०

अकल्प	अकल्प	अकल्प	अकल्प
कवी	कवी	कवी	कवी
कवी	कवी	कवी	कवी
कवी	कवी	कवी	कवी
अकल्प	अकल्प	अकल्प	अकल्प
अकल्प	अकल्प	अकल्प	अकल्प
अकल्प	अकल्प	अकल्प	अकल्प

सप्तमपर्यंत—वि

३० पु०
५० पु०
५० पु०

विकल्प	विकल्प	विकल्प	विकल्प
विकल्प	विकल्प	विकल्प	विकल्प
विकल्प	विकल्प	विकल्प	विकल्प

परीतपर्यंत—वि

३० पु०
५० पु०
५० पु०

अकीर्ण	अकीर्ण	अकीर्ण	अकीर्ण
अकीर्ण	अकीर्ण	अकीर्ण	अकीर्ण
अकीर्ण	अकीर्ण	अकीर्ण	अकीर्ण

अनंतपर्यंत—ल

३० पु०
५० पु०
५० पु०

कीर्ण	कीर्ण	कीर्ण	कीर्ण
कीर्ण	कीर्ण	कीर्ण	कीर्ण
कीर्ण	कीर्ण	कीर्ण	कीर्ण

विशेष

३० पु०	कीर्ण	कीर्ण	कीर्ण
--------	-------	-------	-------

सं पु०	जमाहेय	जमाहेयिः	जमाहे
सं पु०	जमाह	जमाहेयुः	जमाहैः
तं पु०	अयुजिसम्	अयुजिष	अयुजिसम्
सं पु०	अयुजाः	अयुजितम्	अयुजित
सं पु०	अयुजित्	अयुजितम्	अयुजितम्
तं पु०	अनवतनयते—लट्		
तं पु०	युजियाम्	युजियाव	युजियाम्
सं पु०	युजियाः	युजियात्	युजियात्
सं पु०	युजियात्	युजियात्	युजियात्
तं पु०	युजित्	युजिष	युजितम्
सं पु०	युजिया	युजितम्	युजितम्
सं पु०	युजित्	युजितम्	युजितम्
तं पु०	युजिसम्	युजिषः	युजिसम्
सं पु०	युजिसम्	युजिषः	युजिषः
सं पु०	युजित्	युजितः	युजितम्

विधिविज्ञे

आडा—लट्

वत्समान—लट्

परस्मैपदं

प्रह—लेगा

उभयपदी

अपठित	अपठितः	अपठित	५० पु०
वर्द्धवचन	वर्द्धवचन वर्द्धवचन—एतद् परस्मैपदं इति—अपठित उभयपदौ	वर्द्धवचन	५० पु०
अपठितोप्यत	वर्द्धवचन	५० पु०	—इति
अपठितोप्यत	वर्द्धवचन	५० पु०	—अपठितोप्यत
अपठितोप्यत	वर्द्धवचन	५० पु०	—इति
अपठितोप्यत	वर्द्धवचन	५० पु०	—इति
अपठितोप्यत	अपठितोप्यत	अपठितोप्यत	५० पु०
अपठितोप्यत-इति	अपठितोप्यत	अपठितोप्यतः	५० पु०
अपठितोप्यत	अपठितोप्यत	अपठित	५० पु०
	स्वामीपदोप्यत—इति		
अपठितोप्यत	अपठितोप्यत	अपठित	५० पु०
अपठितोप्यत-इति	अपठितोप्यत	अपठित	५० पु०
अपठितोप्यत	अपठितोप्यत	अपठित	५० पु०
	परस्मैपदोप्यत—इति		
अपठितोप्यत	अपठितोप्यत	अपठित	५० पु०
अपठितोप्यत	अपठितोप्यत	अपठितोप्यतः	५० पु०
अपठित	अपठितोप्यत	अपठित	५० पु०
	अपठितोप्यत—इति		
अपठितोप्यत	अपठितोप्यत	अपठित	५० पु०

अशोषितम्	अशोषितम्	अशोषिताः	सं पु०
अशोषित्युः	अशोषित्यम्	अशोषिताव	सं पु०

सामान्यभूत—लिङ्

अशोष	अशोष	अशोषी	उ० पु०
अशो	अशोष्युः	अशोष्य, अशोष्य	सं पु०
अशोः	अशोष्युः	अशोषी	सं पु०

परोक्षभूत—लिट्

अशोषीम्	अशोषीव	अशोषाम्	उ० पु०
अशोषीव	अशोषीवम्	अशोषाः	सं पु०
अशोषन्	अशोषीवम्	अशोषान्	सं पु०

अन्यतन्भूत—लृट्

अशोषाम्	अशोषाव	अशोषाम्	उ० पु०
अशोषाव	अशोषावम्	अशोषाः	सं पु०
अशोष्युः	अशोषावम्	अशोषाव	सं पु०

विधिलिङ्

अशोषाम्	अशोषाव	अशोषानि	उ० पु०
अशोषीव	अशोषीवम्	अशोषीहि	सं पु०
अशोष्युः	अशोषीवम्	अशोष्युः	सं पु०

आङ्—लृट्

अशोषाम्	अशोषाव	अशोषामि	उ० पु०
अशोष्युः	अशोष्युः	अशोषि	सं पु०

अज्ञानीधर्म	अज्ञानीधर्म	अज्ञानीध्याः	५० पु०
अज्ञानत	अज्ञानताम	अज्ञानीत	५० पु०
		अनघतनसुंर-लड	
जानीमहि	जानीवहि	जानीष	३० पु०
जानीधर्म	जानीध्याम	जानीध्याः	५० पु०
जानीरु	जानीधारास	जानीर	५० पु०
		विचिचिडि	
जानीमहि	जानीवहि	जानी	३० पु०
जानीधर्म	जानीध्याम	जानीध	५० पु०
जानीरु	जानीरुस	जानीरुस	५० पु०
		आडा-लड	
जानीमहि	जानीवहि	जानी	३० पु०
जानीध	जानीध	जानीध	५० पु०
जानीर	जानीर	जानीर	५० पु०
वडिवचन	दिवचन	पुंकरचन	
		वचुमन-लड	
		आत्मनेपद	
अज्ञानिधर्म	"	"	लड-
अज्ञानिधर्म	"	"	आज्ञानि-
अज्ञानिधर्म	"	"	लड-
अज्ञानिधर्म	पुंकरचन	५० पु०	लड-
अज्ञानिधर्म	अज्ञानिधर्म	अज्ञानिधर्म	३० पु०

अमरकव	"	"	—३६
ववव	"	"	—आश्री०
सन्वयति	"	"	—३६
वन्दी	वकवव	मं पु०	—३६
अमरकम	अमरक	अमरकम	० पु०
अमरक	अमरकम	अमरकीः	० पु०
अमरकः	अमरकम	अमरकीव	० पु०
<u>सिमावर्त—वि३</u>			
ववनिवम	ववनिव	ववव	० पु०
ववव	वववः, ववव, वववनिव	वववनिव	० पु०
वववः	ववववः	वववव	० पु०
<u>पुनर्वर्त—वि३</u>			
अवधीम	अवधीव	अवधीम	० पु०
अवधीव	अवधीवम	अवधीः	० पु०
अवधीव	अवधीवम	अवधीव	० पु०
<u>अवधवर्त—वि३</u>			
वधीवम	वधीवव	वधीवम	० पु०
वधीवव	वधीववम	वधीवः	० पु०
वधीवः	वधीववम	वधीवव	० पु०
<u>विधिवि३</u>			
वधीम	वधीव	वधीव	० पु०
वधीव	वधीवम	वधीव	० पु०

५० पु०	वोरयव	वोरयवाम	वोरयव
४० पु०	वोरयामि	वोरयवः	वोरयामः
३० पु०	वोरयसि	वोरयसः	वोरयस
२० पु०	वोरयति	वोरयतः	वोरयति
	एकवचन	द्विवचन	बहुवचन

वर्तमान—लट्

परस्मैपदं

चुरे—चुराना

उभयपदी

बीच चुरे, धातु के रूप दिए जाते हैं।

+ ति = तै + अय + ति = नाय + ति = नायति
 यति । तड् + अय + ति = तड् + अय + ति = तडयति । नी + अय
 है ; उदाहरणार्थ—चुरे + अय + ति = चोर + अय + ति = चोर-
 चोर न हो तो उसकी और अतिम स्वर को वृद्धि हो जाती
 हो जाता है और यदि उपधा में ऐसा अ हो जिसके अनंतर संयुका-
 दिया जाता है, तथा उपधा के ह्रस्व स्वर (अ के अतिरिक्त) का गुण
 ४१ धातुपं पठित है। इसमें धातु और प्रत्यय के बीच में अय जोड़
 कारण इसका नाम चुरादिनाण पडा। धातुपठ में इस गण की
 १५९—इस गण की प्रथम धातु चुरे (चुराना) है, इस

(१०) चुरादिगण

चोरेयाञ्जकः	चोरेयाञ्जकः	चोरेयाञ्जकः	} ३० पुं
चोरेयाञ्जकः	चोरेयाञ्जकः	चोरेयाञ्जकः	
चोरेयाञ्जकः	चोरेयाञ्जकः	चोरेयाञ्जकः	

अथवा

चोरेयाञ्जकः	चोरेयाञ्जकः	चोरेयाञ्जकः	३० पुं
चोरेयाञ्जकः	चोरेयाञ्जकः	चोरेयाञ्जकः	३० पुं
चोरेयाञ्जकः	चोरेयाञ्जकः	चोरेयाञ्जकः	३० पुं

अथवा

चोरेयाञ्जकः	चोरेयाञ्जकः	चोरेयाञ्जकः	३० पुं
चोरेयाञ्जकः	चोरेयाञ्जकः	चोरेयाञ्जकः	३० पुं
चोरेयाञ्जकः	चोरेयाञ्जकः	चोरेयाञ्जकः	३० पुं

पर्यन्त—लिट्

अचोरेयम्	अचोरेयम्	अचोरेयम्	३० पुं
अचोरेयम्	अचोरेयम्	अचोरेयम्	३० पुं
अचोरेयम्	अचोरेयम्	अचोरेयम्	३० पुं

अन्यतन्तर्गत—लट्

चोरेयम्	चोरेयम्	चोरेयम्	३० पुं
चोरेयम्	चोरेयम्	चोरेयम्	३० पुं
चोरेयम्	चोरेयम्	चोरेयम्	३० पुं

विधिविहित

चोरेयम्	चोरेयम्	चोरेयम्	३० पुं
चोरेयम्	चोरेयम्	चोरेयम्	३० पुं

३० पु०	चोरेय	चोरेयवहि	चोरेयवहि
३० पु०	चोरेयः	चोरेयधाम	चोरेयधम
३० पु०	चोरेय	चोरेयधाम	चोरेयधम
विधि-लिङ्			
३० पु०	चोरेय	चोरेयवहि	चोरेयवहि
३० पु०	चोरेय	चोरेयधाम	चोरेयधम
३० पु०	चोरेयधम	चोरेयधम	चोरेयधम
आडा—लोट्			
३० पु०	चोरेय	चोरेयवहि	चोरेयवहि
३० पु०	चोरेय	चोरेयधम	चोरेयधम
३० पु०	चोरेय	चोरेयधम	चोरेयधम
३० पु०	पुंनवचन	पुंनवचन	पुंनवचन
वचन—लट्			
आत्मनेपद			
लट्—	" "	" "	अचोरेयिष्यत्
आयो—	" "	" "	चोयिष्यत्
लट्—	" "	" "	चोरेयिष्यति
लिट्—	३० पु०	पुंनवचन	चोरेयिष्यात्
३० पु०	अचोरेयधम	अचोरेयधम	अचोरेयधम
३० पु०	अचोरेयः	अचोरेयधम	अचोरेयधम
३० पु०	अचोरेय	अचोरेयधम	अचोरेयधम

सामान्यत लिङ्

बदे—अर्चयति, अर्चयते । बोट—अर्चयति, अर्चयते । विधि—

(उभयपक्षी—अर्च) (पूजा करमा)

१६०—विश्वामित्राणां कौमुद्वयं वाचिभ्यां कौमुदी ।

अर्चोर्वाचयते	"	"	—१६०
चोर्वाचयते	"	"	—आयो०
चोर्वाचयते	"	"	—१६०
चोर्वाचयते	पुनर्वचन	प्र० पु०	—१६०
अर्चोर्विवाचयते	अर्चोर्विवाचयते	अर्चोर्विवाचयते	३० पु०
अर्चोर्विवाचयते	अर्चोर्विवाचयते	अर्चोर्विवाचयते	३० पु०
अर्चोर्विवाचयते	अर्चोर्विवाचयते	अर्चोर्विवाचयते	३० पु०

सामान्यसूत्र—वि०

	चोर्वाचयते	इत्यादि ।	
	चोर्वाचयते	इत्यादि ।	
३० पु०	चोर्वाचयते	चोर्वाचयते	चोर्वाचयते
३० पु०	चोर्वाचयते	चोर्वाचयते	चोर्वाचयते, इति
३० पु०	चोर्वाचयते	चोर्वाचयते	चोर्वाचयते
पुनर्वचनसूत्र—वि०			
३० पु०	अर्चोर्वाचयते	अर्चोर्वाचयते	अर्चोर्वाचयते
३० पु०	अर्चोर्वाचयते	अर्चोर्वाचयते	अर्चोर्वाचयते
३० पु०	अर्चोर्वाचयते	अर्चोर्वाचयते	अर्चोर्वाचयते

अन्यसूत्र—वि०

ब्रह्म

ब्रह्म—अर्थव्यतिरिक्त । आर्यभट्ट—अर्थव्यतिरिक्त । ब्रह्म—अर्थव्यतिरिक्त ।
 यत् । ब्रह्म—अर्थव्यतिरिक्त, अर्थव्यतिरिक्त, अर्थव्यतिरिक्त । ब्रह्म—अर्थव्यतिरिक्त ।
 ब्रह्म—अर्थव्यतिरिक्त । ब्रह्म—अर्थव्यतिरिक्त । ब्रह्म—अर्थव्यतिरिक्त ।
 ब्रह्म—अर्थव्यतिरिक्त ।

है । केवल सामान्यभूत (ब्रह्म) में भेद होता है, जो कि नीचे लिखा
 अर्थ (आत्मनेपदी—अर्थना करना) के रूप अर्थ के समान होते
 ब्रह्म है ।

अर्थ (उभयपदी—कमाना, पूरा करना) के रूप अर्थ के समान
 अर्थव्यतिरिक्त । ब्रह्म—अर्थव्यतिरिक्त, अर्थव्यतिरिक्त ।

ब्रह्म—अर्थव्यतिरिक्त । ब्रह्म—अर्थव्यतिरिक्त, अर्थव्यतिरिक्त । आर्यभट्ट—अर्थव्यतिरिक्त ।
 अर्थव्यतिरिक्त अर्थव्यतिरिक्त अर्थव्यतिरिक्त
 अर्थव्यतिरिक्त अर्थव्यतिरिक्त अर्थव्यतिरिक्त
 अर्थव्यतिरिक्त अर्थव्यतिरिक्त अर्थव्यतिरिक्त

आत्मनेपद

अर्थव्यतिरिक्त अर्थव्यतिरिक्त अर्थव्यतिरिक्त
 अर्थव्यतिरिक्त अर्थव्यतिरिक्त अर्थव्यतिरिक्त
 अर्थव्यतिरिक्त अर्थव्यतिरिक्त अर्थव्यतिरिक्त

ब्रह्म—परस्मैपद

अर्थव्यतिरिक्त, अर्थव्यतिरिक्त, अर्थव्यतिरिक्त, अर्थव्यतिरिक्त ।
 अर्थव्यतिरिक्त, अर्थव्यतिरिक्त । ब्रह्म—अर्थव्यतिरिक्त, अर्थव्यतिरिक्त ।

तप के रूप सर्वथा तब के समान होते हैं । तपयति-तपयते, इत्यादि ।

उभयपक्षी-तप (गरम करना)

हिलते । आशीं-ताड्यात्, ताडित्थिए ।

अतीतवैताम अतीतवत् । छिटे-ताडित्वा । छिटे-ताडित्थिएत्, ताड-
याञ्जकार, ताडयाञ्जकं । छिडे-अतीतवत् अतीतवैताम अतीतवत् । अतीतवत्
वटे-ताडयति, ताडयते । छिटे-ताडयामास, ताडयामश्च, ताड-

उभयपक्षी-तड (मारना)

छिडे-अभिसहित्थिएत्, अभिसहित्थिएत् ।

छिटे-अभिसहित्थिएत्, अभिसहित्थिएत् । आशीं-अभिसहित्थिएत् ।
अभिसहित्थिएत् । अभिसहित्थिएत् । अभिसहित्थिएत् । अभिसहित्थिएत् ।
अभिसहित्थिएत् । अभिसहित्थिएत् । अभिसहित्थिएत् । अभिसहित्थिएत् ।
अभिसहित्थिएत् । अभिसहित्थिएत् । अभिसहित्थिएत् । अभिसहित्थिएत् ।

उभयपक्षी-विभ (विचारना)

अगाथित्थिएत् ।

गाथित्थिएत् । आशीं-गाथ्यात्, गाथित्थिएत् । छिडे-अगाथित्थिएत्,
गाथत अगाथित्थिएत् । छिटे-गाथित्वा । छिटे गाथित्थिएत्,
अगाथित्थिएत् । अगीगाथत अगीगाथित्थिएत् । अगीगाथ्यात् तथा अग-
गाथयाञ्जकं । छिडे-अगीगाथत अगीगाथित्थिएत् । अगीगाथ्यात् तथा अगाथ्यात्
गाथयति, गाथयते । छिटे-गाथयामास, गाथयामश्च, गाथयाञ्जकार,

उभयपक्षी-गा (विचारना)

अभिसहित्थिएत् । आशीं-अभिसहित्थिएत् । अभिसहित्थिएत् ।

अभिसहित्थिएत् । अभिसहित्थिएत् । अभिसहित्थिएत् । अभिसहित्थिएत् ।

असुविधा ।

अवमसुविधा । लिट्—असुविधा । लिट्—असुविधा । आशी०—

अवमसुविधा । अवमसुविधा । अवमसुविधा । अवमसुविधा ।

असुविधा । लिट्—अवमसुविधा । लिट्—अवमसुविधा ।

आशानुपदी—असु (धमकाना, इटाना)

प्रियायति, प्रियायते इत्यादि । लिट्—अप्रियायत, अप्रियायत ।

उभयपदी—शी (विभ्र काना)

पुं—(पूजा काना) " — अपुञ्जत, अपुञ्जत ।

अपुञ्जत, अपुञ्जत ।

पुं—(वृष देवा) " — अपुञ्जत, अपुञ्जत ।

पुं—(पालना, रक्षा काना) लिट्—अपुञ्जत, अपुञ्जत ।

उभयपदी

दृष्टव्यत्वे । आशी०—दृष्टव्यत्वे ।

अदृष्टव्यत्वे । लिट्—दृष्टव्यत्वे । लिट्—दृष्टव्यत्वे ।

दृष्टव्यत्वे । लिट्—अदृष्टव्यत्वे । अदृष्टव्यत्वे । अदृष्टव्यत्वे ।

दृष्टव्यत्वे । लिट्—दृष्टव्यत्वे । दृष्टव्यत्वे । दृष्टव्यत्वे ।

उभयपदी—दृष्ट (दृष्ट देवा)

तौल्यत्वे ।

तौल्यत्वे । लिट्—तौल्यत्वे । तौल्यत्वे । तौल्यत्वे ।

लिट्—अतौल्यत्वे । अतौल्यत्वे । अतौल्यत्वे । अतौल्यत्वे ।

लिट्—तौल्यत्वे । तौल्यत्वे इत्यादि । लिट्—तौल्यत्वे । तौल्यत्वे ।

उभयपदी—तौल (तौलना)

आशी०—स्वदीर्घ, स्वदीर्घीट ।

स्वदीर्घस्य अपि स्वदीर्घस्य । छिद्—स्वदीर्घता । छद्—स्वदीर्घत्वम् ।
स्वदीर्घस्य अपि स्वदीर्घस्य अपि स्वदीर्घस्य । छिद्—स्वदीर्घत्वम् ।
स्वदीर्घस्य अपि स्वदीर्घस्य अपि स्वदीर्घस्य । छिद्—स्वदीर्घत्वम् ।

(उभयपदी—स्वदीर्घ) चानि ।

अवर्जताम अवर्जताम् ।
अवर्जताम अवर्जताम् । अवीर्जता अवीर्जताम् । अवर्जता
अवर्जता, अवर्जता । छिद्—अवीर्जता अवीर्जताम् । अवर्जता

(उभयपदी—वृत्) श्रुतानि, निकलानि ।

आशी०—वृत्तदीर्घ ।
अवर्जताम अवर्जताम् । छिद्—वृत्तता । छद्—वृत्तत्वम् ।
वृत्तता । छिद्—वृत्तताम, वृत्तताम, वृत्तताम । छिद्—अवर्जता

(आत्मनीपदी—वञ्च) श्रुतानि ।

वृत्—वृत्तित्वम्, वृत्तित्वम् । आशी०—वृत्तित्वम्, वृत्तित्वम् ।
वृत्तित्वम्, वृत्तित्वम् । छिद्—वृत्तित्वम्, वृत्तित्वम् । छद्—वृत्तित्वम् ।

(उभयपदी—वृत्) वृत्तानि करानि या रानि ।

वृत्तित्वम्, वृत्तित्वम् । आशी०—वृत्तित्वम्, वृत्तित्वम् ।
वृत्तित्वम्, वृत्तित्वम् । छिद्—वृत्तित्वम्, वृत्तित्वम् । छद्—

(उभयपदी—रञ्) वृत्तानि ।

मान्यम् । मान्यम् । आशी०—मान्यम्, मान्यम् ।

(परस्त्रीपदी—मान्) आदेश करानि ।

दशम शोधन

क्रिया विचार (उत्तरार्ध)

१६१-ऊपर (१४१ में) कह चुके हैं कि संस्कृत में तीन वाच्य

होते हैं—कर्मवच्य और भाववच्य । धातुओं के कर्म-

वाच्य के रूप दसों भागों के सभी लकारों में पिछले परिच्छेद में

दिखाये जा चुके हैं । यह भी बताया जा चुका है कि कर्मवच्य

केवल सकर्मक धातुओं में और भाववच्य केवल अकर्मक धातुओं

में ही सकता है । इन दो वाच्यों के रूप केवल आत्मनेपद में होते

हैं, धातु चाहे जिस पद की हो । आत्मनेपद के जो प्रत्यय दसों

लकारों के हैं वेही प्रत्यय जोड़े जाते हैं । कर्मवच्य तथा भाववच्य के

रूप बनते समय नीचे लिखे नियमों का पालन किया जाता है—

(१) धातु और प्रत्ययों के बीच में सर्वधतुक लकारों में यक

(य) जोड़ना जाता है; जैसे—भिरु और ते के बीच में य जोड़ कर

भिरुते रूप बनता है ।

(२) धातु में यक के पूर्व, कोई विकार नहीं होता ; जैसे—

गम+य+ते=गम्यते । कर्मवच्य में सर्वधतुक लकारों में

धातुओं के स्थान में धातुदेश (जैसे गम का भाव्) नहीं

होता । इसी प्रकार गुण और वृद्धि भी नहीं होती ।

(३) दा, धे, द्ये, धा, धी, धा, धी, पा, सो और हा धातुओं

का अन्तिम स्वर ई सं बदल जाता है; जैसे—दीयते, दीयते, दीयते,

भूयते । इसी प्रकार भूयताम्, भूयते, अभूयत ।

भूयते, युष्मद्भिः भूयते; मया भूयते, आवाभ्यां भूयते, अस्मद्भिः
अस्ते—तेन भूयते; तत्रायाम् भूयते, तैः भूयते; त्वया भूयते, युवराज्यां
एक वचन में होता है, कर्ता के अनुसार इसके रूप नहीं बदलते ;
है कृषक किसी क्रिया का होना दिखाना । यह सर्व प्रथमपुरुष
पुरुष और वचन में कर्म के अनुसार होते हैं । भाववच्य का अर्थ
इसका ऊपर नवें सोपान में बता चुके हैं । कर्मवच्य की क्रिया के रूप
(क) नीचे कर्मवच्य तथा भाववच्य के रूप दिये जाते हैं ।

अथवा दासीह ।

दासा । दासिष्यते अथवा दास्यते । अदासिष्यत अथवा अदास्यत । दासिष्ये
तथा मत्स्यां के पूर्व इ जोड़ कर बनते हैं ; जैसे—दा से दासिता अथवा
क्रियातिपत्ति तथा आशीर्षिह् में वैकल्पिक रूप पाठ के स्वर की वृद्धि करके
(५) स्वान्त वाच्यों के तथा ह्य, अह, इह्य वाच्यों के दोनों मत्व,

अस्, वाचिके रूप लगाकर, कथयामसे आदि ।

जहाँ आदि, अथवा के वाचिके रूप जोड़ कर, जैसे ईवाञ्चके अथवा
कर्मवच्य के ही रूप होते हैं जैसे, परीतभूयते—नित्य, वभूये,
(४) अन्य ऊँ: लकारों में कर्मवच्य तथा भाववच्य में

हैं ; जैसे—वभूये से वभूयते, शंस से शंस्यते, इत्य से इत्यते ।

के वीच का अनुसार कर्मवच्य के रूपों में निकाल दिया जाता
है ; जैसे—इष्यते, स्नायते, भूयते, ध्यायते । बहुत सी वाच्यो
गीयते, पीयते, सीयते, हियते । और वाच्यो का जैसे ही रहता

३० पु०
३० पु०
३० पु०

दंडे
दंडिषु
दंडे

दंडिषु
दंडेषु
दंडेषु

दंडिषु
दंडिषु
दंडिषु

पर्योदात्त—लिट्

३० पु०
३० पु०
३० पु०

अदीषु
अदीष्याः
अदीषत्

अदीषावहि
अदीष्याम
अदीष्याम

अदीषामहि
अदीषवम
अदीषन्त

अनद्यतनभूत—लृट्

३० पु०
३० पु०
३० पु०

दीषु
दीष्याः
दीषत्

दीषावहि
दीष्याम
दीष्याम

दीषामहि
दीषवम
दीषन्त

विधिविहित्

३० पु०
३० पु०
३० पु०

दीषु
दीषव
दीष्याम

दीषावहि
दीष्याम
दीष्याम

दीषामहि
दीषवम
दीष्याम

आडा—लोट्

३० पु०
३० पु०
३० पु०

दीषु
दीषसे
दीषन्ते

दीषावहि
दीषे
दीषे

दीषामहि
दीषव
दीषन्ते

वर्तमान—लृट्

दी—सकृत्क—कर्मवाच्य

द्वीविष्यमहे	द्वीविष्यवहे	द्वीविष्ये	३० पु०
द्वीविष्यवहे	द्वीविष्ये	द्वीविष्यसे	३० पु०
द्वीविष्यनहे	द्वीविष्यते	द्वीविष्यते	३० पु०

अथवा

द्वीविष्यमहे	द्वीविष्यवहे	द्वीविष्ये	३० पु०
द्वीविष्यवहे	द्वीविष्ये	द्वीविष्यसे	३० पु०
द्वीविष्यनहे	द्वीविष्यते	द्वीविष्यते	३० पु०

सामान्यविषय—३६

द्वीविष्यमहे	द्वीविष्यवहे	द्वीविष्यवहे	३० पु०
द्वीविष्यवहे	द्वीविष्यसाधे	द्वीविष्यसे	३० पु०
द्वीविष्यमः	द्वीविष्यसे	द्वीविष्यते	३० पु०

अथवा

द्वीविष्यमहे	द्वीविष्यवहे	द्वीविष्यवहे	३० पु०
द्वीविष्यवहे	द्वीविष्यसाधे	द्वीविष्यसे	३० पु०
द्वीविष्यमः	द्वीविष्यसे	द्वीविष्यते	३० पु०

अन्यतन्मविषय—३६

{ द्वीविष्यमहे } { द्वीविष्यवहे }	{ द्वीविष्यवहे } { द्वीविष्यसाधे }	{ द्वीविष्यवहे } { द्वीविष्यसे }	३० पु०
{ द्वीविष्यमः } { द्वीविष्यवहे }	{ द्वीविष्यसाधे } { द्वीविष्यसे }	{ द्वीविष्यसे } { द्वीविष्यते }	३० पु०
{ द्वीविष्यवहे } { द्वीविष्यमः }	{ द्वीविष्यसे } { द्वीविष्यते }	{ द्वीविष्यते }	३० पु०

सामान्यविषय—३६

३० पु०	शोध	शोधवहे	शोधयामहे
३० पु०	शोधते	शोध्ये	शोधयन्ते
३० पु०	शोधत	शोधते	शोधन्ते

वत्समान-शब्द

शो-सकमुक-कमुवच्य

विषयताम अहोविषय इत्यादि ।

शो-शोधते इत्यादि । शिद-शहे जहाते जहिरे । जिह-अहोति अहो-

श्यासीष्ट ।

अश्याशियमहि । शिद-श्याता । शिद-श्यात्यते । आशी०-

विषयः अश्याशियषयाम अश्याशियषयम् । अश्याशिय अश्याशियवहि

तस्यमहे । जिह-अश्याति अश्याशियषयताम अश्याशियत । अश्या

तस्यते तस्यिरे । तस्यिष तस्यिष तस्यिष तस्यिष तस्यिष तस्यिष तस्यिष

श्याशियते । शिद-अश्याशियत अश्याशियताम अश्याशियत । शिद-तस्ये

श्याशियते श्याशियते श्याशियते इत्यादि । शो-श्याशियताम । विषि-

श्या
अकमुक
मावच्य

आशी०-पासीष्ट । शिद-अपात्यत ।

शिद-पाता पातरी पाताम । शिद-पात्यते पात्यते पात्यन्ते ।

अपाशियषयाम अपाशियषयम् । अपाशिय अपाशियवहि अपाशियमहि ।

पपिमहे । जिह-अपाति अपाशियषयताम अपाशियत । अपाशियषाः

शिद-पप पाते पपिरे । पपिष पपिष पपिष पपिष पपिष पपिष पपिष

अपीशियाम अपीशियषयम् । अपीशे अपीशयवहि अपीशयमहि ।

अज्ञोत्सुह	}	अज्ञोत्सुह	}	अज्ञोत्सु	}	३० पु०
अज्ञोत्सुह		अज्ञोत्सुह		अज्ञोत्सु		
अज्ञोत्सु	}	अज्ञोत्सु	}	अज्ञोत्सुः	}	५० पु०
अज्ञोत्सु		अज्ञोत्सु		अज्ञोत्सुः		
अज्ञोत्सु	}	अज्ञोत्सु	}	अज्ञोत्सु	}	५० पु०
अज्ञोत्सु		अज्ञोत्सु		अज्ञोत्सु		

सामान्यभेद—विद्वे

विद्वे	विद्वे	विद्वे	३० पु०
विद्वे	विद्वे	विद्वे	५० पु०
विद्वे	विद्वे	विद्वे	५० पु०

पर्यायभेद—विद्वे

अज्ञोत्सुह	अज्ञोत्सुह	अज्ञोत्सु	३० पु०
अज्ञोत्सु	अज्ञोत्सु	अज्ञोत्सुः	५० पु०
अज्ञोत्सु	अज्ञोत्सु	अज्ञोत्सु	५० पु०

अन्यतरभेद—विद्वे

विद्वे	विद्वे	विद्वे	३० पु०
विद्वे	विद्वे	विद्वेः	५० पु०
विद्वे	विद्वे	विद्वे	५० पु०

विशेषित्वे

विद्वे	विद्वे	विद्वे	३० पु०
विद्वे	विद्वे	विद्वे	५० पु०
विद्वे	विद्वे	विद्वे	५० पु०

आज्ञा—विद्वे

प्र० पु० { अत्रोत्पन्न { अत्रोत्पन्न { अत्रोत्पन्न

त्रिधातिपत्ति—२६

प्र० पु० { शोत्पन्न { शोत्पन्न { शोत्पन्न
 प्र० पु० { शोत्पन्न { शोत्पन्न { शोत्पन्न
 प्र० पु० { शोत्पन्न { शोत्पन्न { शोत्पन्न
 प्र० पु० { शोत्पन्न { शोत्पन्न { शोत्पन्न

आध्यात्मिक

प्र० पु० { शोत्पन्न { शोत्पन्न { शोत्पन्न
 प्र० पु० { शोत्पन्न { शोत्पन्न { शोत्पन्न
 प्र० पु० { शोत्पन्न { शोत्पन्न { शोत्पन्न

सामान्यसर्वव्य - २६

प्र० पु० { शोत्पन्न { शोत्पन्न { शोत्पन्न
 प्र० पु० { शोत्पन्न { शोत्पन्न { शोत्पन्न
 प्र० पु० { शोत्पन्न { शोत्पन्न { शोत्पन्न

अनन्तजनसर्वव्य—२६

साधकसर्वव्य] क्रिया विचार (उत्तरार्ध)

३० पु०	{ अशोत्स्ये	{ अशोत्स्यारहि	{ अशोत्स्यारहि
३० पु०	{ अशोत्स्यथा	{ अशोत्स्यथाम	{ अशोत्स्यथाम

वृ—वृट्—व्यापते व्यापते । वीट्—व्यापतेम व्यापतेम ।
 व्यापतेम । विथि—व्यापते व्यापतेम व्यापते । वृट्—
 व्यापतेम व्यापतेम व्यापतेम । वीट्—वृट्—व्यापते
 व्यापते । वृट्—व्यापतेम व्यापतेम व्यापतेम ।

वि—सकमक—कमवृत्त्य

वृत्तमान—वृट्

३० पु०	वृत्ते	वृत्ते	वृत्ते
३० पु०	वृत्ते	वृत्ते	वृत्ते
३० पु०	वृत्ते	वृत्ते	वृत्ते

आशा—वीट्

३० पु०	वृत्तम	वृत्तम	वृत्तम
३० पु०	वृत्तम	वृत्तम	वृत्तम
३० पु०	वृत्तम	वृत्तम	वृत्तम

विधिबलिङ्

३० पु०	वृत्तम	वृत्तम	वृत्तम
३० पु०	वृत्तम	वृत्तम	वृत्तम
३० पु०	वृत्तम	वृत्तम	वृत्तम

३० पु०	{ वाचिवाह् } वाह्	{ वाचिवाह् } वाह्	{ वाचिवाह् } वाह्
३० पु०	{ वाचिवाह् } वाह्	{ वाचिवाह् } वाह्	{ वाचिवाह् } वाह्
३० पु०	{ वाचिवाह् } वाह्	{ वाचिवाह् } वाह्	{ वाचिवाह् } वाह्

अन्यतन्मर्थे—लिट्

३० पु०	{ अचिवाह् } अचिवाह्	{ अचिवाह् } अचिवाह्	{ अचिवाह् } अचिवाह्
३० पु०	{ अचिवाह् } अचिवाह्	{ अचिवाह् } अचिवाह्	{ अचिवाह् } अचिवाह्
३० पु०	{ अचिवाह् } अचिवाह्	{ अचिवाह् } अचिवाह्	{ अचिवाह् } अचिवाह्

सामान्यतन्मर्थे—लिट्

३० पु०	विचिवाह्	विचिवाह्	विचिवाह्
३० पु०	विचिवाह्	विचिवाह्	विचिवाह्
३० पु०	विचिवाह्	विचिवाह्	विचिवाह्

परतन्मर्थे—लिट्

३० पु०	अचिवाह्	अचिवाह्	अचिवाह्
३० पु०	अचिवाह्	अचिवाह्	अचिवाह्
३० पु०	अचिवाह्	अचिवाह्	अचिवाह्

अन्यतन्मर्थे—लृट्

सामान्यप्रतिषेध—१८६

३० पु०	{ चक्षुः	{ चक्षुः	{ चक्षुः
३० पु०	{ चक्षुः	{ चक्षुः	{ चक्षुः
३० पु०	{ चक्षुः	{ चक्षुः	{ चक्षुः

आगोचरः

३० पु०	{ चक्षुः	{ चक्षुः	{ चक्षुः
३० पु०	{ चक्षुः	{ चक्षुः	{ चक्षुः
३० पु०	{ चक्षुः	{ चक्षुः	{ चक्षुः

१८७

३० पु०	{ अक्षुः	{ अक्षुः	{ अक्षुः
३० पु०	{ अक्षुः	{ अक्षुः	{ अक्षुः
३० पु०	{ अक्षुः	{ अक्षुः	{ अक्षुः

वि—विट—जीयते जीयते जीयते । लोट—जीयते जीयते जीयते ।
 विधि—जीयते जीयते जीयते । लोट—जीयते जीयते जीयते ।
 अजीयत । विट—जीयते जीयते जीयते । विधि—जीयते जीयते जीयते ।
 जीयते जीयते जीयते । लोट—अजीयत अजीयत अजीयत ।

३० पु०	वेराह	वेराह	वेराह
३० पु०	वेराह	वेराह	वेराह
३० पु०	वेरा	वेरा	वेरा

अनद्यतनपरिचय - लिट्

३० पु०	{ अनदिषि	{ अनदिषति	{ अनदिषति
३० पु०	{ अनदिषि	{ अनदिषाम्	{ अनदिषाम्
३० पु०	अनदिषि	{ अनदिषताम्	{ अनदिषत

सामान्यपर्यंत - लिट्

३० पु०	निन्दि	निन्दति	निन्दति
३० पु०	निन्द	निन्द्याथ	निन्द्याथ
३० पु०	निन्द	निन्द्याथि	निन्द्याथि

पर्याप्तपर्यंत - लिट्

३० पु०	अनीय	अनीयति	अनीयति
३० पु०	अनीय	अनीयाम्	अनीयाम्
३० पु०	अनीय	अनीयताम्	अनीयत

अनद्यतनपर्यंत - लृट्

३० पु०	नीये	नीयेति	नीयेति
३० पु०	नीये	नीयेयाथ	नीयेयाथ
३० पु०	नीये	नीयेयाथि	नीयेयाथि

विधिलिङ्

प्र. पुं.

अनाधिक्यत

अनाधिक्यताम्

अनाधिक्यत

तथा

उ. पुं.

अनेत्ये

अनेत्यावहि

अनेत्यामहि

प्र. पुं.

अनेत्याः

अनेत्यास

अनेत्यावस

प्र. पुं.

अनेत्यत

अनेत्येताम्

अनेत्यन्त

क्रियातिपत्ति—८६

उ. पुं.

गाधिषीय

गाधिषीवहि

गाधिषीमहि

प्र. पुं.

गाधिषीयाः

गाधिषीयास्याम्

गाधिषीयस

प्र. पुं.

गाधिषीय

गाधिषीयास्ताम्

गाधिषीरम्

तथा

उ. पुं.

वेषीय

वेषीवहि

वेषीमहि

प्र. पुं.

वेषीयाः

वेषीयास्याम्

वेषीवस

प्र. पुं.

वेषीय

वेषीयास्ताम्

वेषीरम्

आयोगिकि—८७

उ. पुं.

गाधिये

गाधियावहि

गाधियामहि

प्र. पुं.

गाधियसे

गाधियेशे

गाधियावसे

प्र. पुं.

गाधियते

गाधियते

गाधियन्ते

तथा

उ. पुं.

वेद्ये

वेद्यावहि

वेद्यामहि

प्र. पुं.

वेद्यसे

वेद्येशे

वेद्यावसे

प्र. पुं.

वेद्यते

वेद्यते

वेद्यन्ते

सामान्यमिष्य—८८

[भावकसुवच्य]

क्रिया विचार (उत्तरार्ध)

उ० पु०	कारिष्ये	कारिष्यावहे	कारिष्यामहे
म० पु०	कारिष्यसे	कारिष्यथे	कारिष्यथ्वे
प्र० पु०	कारिष्यते	कारिष्यन्ते	कारिष्यन्तु
तथा			
उ० पु०	कारिष्ये	कारिष्यावहे	कारिष्यामहे
म० पु०	कारिष्यसे	कारिष्यथे	कारिष्यथ्वे
प्र० पु०	कारिष्यते	कारिष्यन्ते	कारिष्यन्तु

सामान्यभविष्य—लिट्

उ० पु०	{ कारिष्ये	{ कारिष्यावहे	{ कारिष्यामहे
म० पु०	{ कारिष्यसे	{ कारिष्यथे	{ कारिष्यथ्वे
प्र० पु०	{ कारिष्यते	{ कारिष्यन्ते	{ कारिष्यन्तु

अनद्यतनभविष्य—लिट्

उ० पु०	{ अकारिष्ये	{ अकारिष्यावहि	{ अकारिष्यामहि
म० पु०	{ अकारिष्यसे	{ अकारिष्यथाम्	{ अकारिष्यथ्वम्
प्र० पु०	{ अकारिष्यते	{ अकारिष्यन्ताम्	{ अकारिष्यन्तु

सामान्यभूत—लिट्

उ० पु०	वक्तु	वक्तवहे	वक्तुमहे
--------	-------	---------	----------

प्रत्ययान्त धातुएँ

आशी०—वाशिपीड—वाशिपीड । बहूँ—अचोरिष्यत—अचोरिष्यसे ।

बुद्धे—वाशिता—वाशिता । बहूँ—वाशिष्यते—वाशिष्यते ।

रिष्वहि—अचोरिष्यवहि, अचोरिष्यहि—अचोरिष्यमाहि ।

अचोरिष्वसं—अचोरिष्यवसं । अचोरिषि—अचोरिष्यिषि, अचो-

अचोरिष्यः—अचोरिष्यताम्, अचोरिष्यथाम्—अचोरिष्यथाम्,

अचोरिष्यताम्—अचोरिष्यताम्, अचोरिष्यत—अचोरिष्यत ।

बिद्धे—वाश्याञ्चके । वाश्याञ्चके । वाश्यामासे । बुद्धे अचोरि,

वाशये वाशये वाशये ।

शेष लकारों में विकल्प करके निकाल दिया जाता है । जैसे चुर, का—

पुरुष के एकवचन में निकाल दिया जाता है, बिद्धे में बना रहता है और

इस गण का अर्थ चुर, चोर, चिषि और बहूँ तथा बुद्धे के प्रथम

और बहूँ में साधारणतः होता है कर्मवचन में भी बना रहता है ।

बुद्धि गण की वाचिआं का गुण तथा बुद्धि जो कि बहूँ, चोर, चिषि

बहूँ— उच्यते । बहूँ । बहूँ । औच्यते ।

वसं— उच्यते । बहूँ । औच्यते ।

वपं— उच्यते । बहूँ । औच्यते ।

वर्त्— उच्यते । बहूँ । औच्यते ।

वर्त्— उच्यते । बहूँ । औच्यते ।

हृ— द्विषते, द्वेषति ।

साय साय और अर्थ का भी बोध हो जाता है। जैसे हिंदी में ' मैं जाना हूँ ' के साथ यदि चाहने का अर्थ लगाया हो तो ' मैं जाना चाहता हूँ ' इस वाक्य का प्रयोग करेंगे। इस में दो यातियाँ (जाना—और चाहना—) का प्रयोग हुआ, किन्तु संकेत में गम् यातु के अन्तर सम् प्रत्यय जोड़ कर चाहने का अर्थ निकाल लिया जाता है; जैसे गम्—जाना, जिगमिप्—जाने की इच्छा करना (अहं गच्छामि—अहं जिगमिषामि) । जिगमिष्—को सम् प्रत्ययान्त यातु कहेंगे। सम् यदि प्रत्यय यातु और लिङ् प्रत्ययों के बीच में जोड़े जाते हैं तब क्रिया को स्थिति होती है।

प्रत्ययान्त यातुएँ चार प्रकार की होती हैं:—

(१) शिजनं—शिञ् प्रत्यय में अन्त होने वाली ।

(२) सञ्जनं—सम् प्रत्यय में अन्त होने वाली ।

(३) यञ्जनं—यञ् प्रत्यय में अन्त होने वाली तथा

(४) नाभायातु—किसी संज्ञा को यातु रूप देकर बनाई हुई।

याति ।

शिजनं याति

? ६४—किसी यातु में जब प्रेरणा का अर्थ लगाया हो तो शिञ्

प्रत्यय जोड़ देते हैं। करना से कराना, पढ़ना से पढ़ाना, पकाना से

पकवाना, बनाना से बनवाना आदि प्रेरणा के अर्थ हैं। सदाी यातु

में जो कर्ता रहता है वह प्रेरणाार्थक यातु में स्वयं कार्य न करके

किसी दूसरे से कार्य कराता है; जैसे ' राम पकता है ' इस

वाक्य में राम स्वयं पकाने का कार्य करता है किन्तु राम पकवाता

हैं इस वाक्य में राम स्वयं नहीं पकता, पकाने का काम किसी और से कराता है। शिव प्रत्यय लग कर अकर्मक यात्रे कभी कभी सकर्मक भी हो जाती है, और कभी कभी उसके अर्थ में परि-
 वतन भी हो जाता है।

(क) विज्ञान यात्रे के रूप सुरदिगणा की यात्रियों के समान चलते हैं; यात्रे और तिले प्रत्ययों के बीच में अणु जोड़ दिया जाता है।

तथा नियम १५६ में उल्लिखित स्वर का परिवर्तन होता है ;

असि—

(१) वृष् (वृषति)	स	प्रणार्थक	वृषति
(२) अद् (अति)	स		अदति
(३) इ (इति)	स		इति
(४) विष् (वीषति)	स		विषति
(५) सु (सुति)	स		सुति
(६) वृत् (वृत्ति)	स		वृत्ति
(७) कृष् (कृषि)	स		कृषति
(८) लज (लजति)	स		लजति
(९) अश (अशति)	स		अशति
(१०) वृष् (वृषति)	स		वृषति

सुरदिगणा की यात्रियों के रूप प्रणार्थक में भी जैसे ही होते हैं

जैसे सार्व में।

(ख) कुछ धातुओं के साथ ऊपर लिखे हुए सभी परिवर्तन नहीं होते । मुख्य मुख्य धातुओं का भेद यह है:—

अम में अन्त होने वाली धातुओं में (अम, कम, वम, यम और यम को छोड़ कर) उपधा के अकार को दृष्टि नहीं होती; जैसे—गम से गमयति; कियु कम से कामयते होता है ।

बहुधा आकारान्त (और ऐसी ए, ऐ, ओ में अन्त होने वाली धातुएँ जो आकारान्त ही जाती हैं) धातुओं के अन्तर अय के पूर्व ए जोड़ दिया जाता है; जैसे—दा से दापयति, स्ना से स्नापयति, गौ से गापयति । मि, मा, वी, नि, की म् मा ए जोड़ दिया जाता है और इकार का आकार हो जाता है; जैसे—मापयति, दापयति, आपयति, कापयति ।

(ग) नीचे लिखी धातुओं के प्रयोगार्थक रूप इस प्रकार चलते हैं:—

इष् (जाना) से गमयति ।

अभि + इङ् से अस्थापयति;—प्रस्थापति ।

चि (इकट्ठा करना) से चापयति-ते, चापयति-से ।

जाण (जानना) से जागरयति ।

दृष् (बोधी होना) से दृषयति-से, दृषयति-से ।

मी (प्रसन्न होना) से मीषयति ।

रुह (उगना) से रोहयति-ते, रोहयति-से ।

वा (डोलना) से वापयति, वाजयति ।

हम (मारना) से धामयति ।

(घ) प्रयोगार्थक धातुओं के रूप चुरादिमाणा धातुओं के समान होंगे लकारों, लीना वाच्यो और दोनों पदों में चलते हैं । उदाहरणार्थ वृष धातु के रूप प्रथम पुरुष एक वचनसे लिखिए ।

क्रिया का होना वही इच्छा करने वाला चाहिए, यदि दूसरा यह अर्थ निकल आएगा (गम—से विनिमित्त) । जो कर्ता जाने की धृति के अनन्तर संस्कार में सम्प्रत्यय जोड़ कर 'जाना चाहता हूँ' जाने की इच्छा करता हूँ इस लिए जाने का बोध करने वाली सम्प्रत्यय लगाया जाता है ; जैसे—'मैं जाना चाहता हूँ' । यहाँ मैं जाने के लिए उस कर्म का अर्थ चलाने वाली धृति के अनन्तर जाने के लिए उस कर्म का अर्थ चलाने वाली धृति के अनन्तर १६५—किसी कर्म के करने की इच्छा करने का अर्थ बन-

समान धृति

आपि—बोधित । लट्—अबोधित ।
 बोधमास । लृट्—अबोध । लृट्—बोधित । लट्—बोधित ।
 बोधत । लट्—अबोधत । लिट्—बोधयत्क, बोधयाम्यर्थे,
 कर्मवच्य में लट्—बोधते । लृट्—बोधतम् । विधु—
 बोधित । लृट्—अबोधित्यत, अबोधित्यत ।
 बोधित । लृट्—बोधित्यति, बोधित्यते । आपि बोध्यात्
 यर्थे, बोधयामास । लिट्—अबुधत, अबुधत । लिट्—बोधित
 लिट्—बोधयत्क, बोधयाम्यर्थे, बोधयाम्यत्क, बोधया-
 बोधतम् । विधु—बोधते, बोधत । लट्—अबोधत अबोधत ।
 जाने है । कर्मवच्य में लट्—बोधति, बोधते । लृट्—बोधय
 समान धृति] क्रिया विचार (उत्तरार्ध)

कर्ता होगा तो सन् प्रत्यक्ष नहीं लग सकता, उसे मैं इच्छा करता हूँ कि वह जावे, इस वाक्य में इच्छा करने वाला मैं हूँ और जाने वाला वह, यहाँ सब लगाना असंभव होगा किन्तु मैं उसे पहनावा चाहता हूँ, इस वाक्य में सन् लग सकता है, क्योंकि यहाँ 'पहनावा' तथा 'चाहना' दोनों क्रियाओं का कर्ता एक ही है। इसका तात्पर्य यह हुआ कि प्रत्यक्ष यात्रि के अनन्तर भी सन् लग सकता है किन्तु तभी जब प्रेरणा करने वाला और इच्छा करने वाला एक ही व्यक्ति हो।

सन् प्रत्यक्ष लगाना न लगाना अपनी इच्छा पर है। यदि न लगाना चाहें तो यही अर्थ रूप, अभिलषण और चाहने का अर्थ उतलाने वाली क्रियाओं के प्रयोग से भी लाया जा सकता है; जैसे—मैं जाना चाहता हूँ। का अनुवाद चाहे अहं निगमिषामि' कर्त्तुं चाहे 'अहं गन्तुमिच्छामि' का 'अहं गन्तुमभिषणामि' आदि से करे, दोनों ही ठीक होंगे।

इस बात का भी ध्यान रखना चाहिए कि इच्छा करने की क्रिया कर्म-स्वरूप होना चाहिए, और कोई कारक नहीं। उपर 'मैं जाना चाहता हूँ' इस वाक्य में 'चाहता हूँ' क्रिया का 'जाना' कर्म है तभी सन् प्रत्यक्ष लगाया जा सकता है। यदि 'मैं चाहता हूँ कि मेरे खाने से बल बढ़े' इस प्रकार का वाक्य हो जहाँ 'खाने से' करण कारक है तो ऐसी दशा में 'खाने' की यात्रि के अनन्तर सन् लगा कर इच्छा का बोध नहीं कराया जा सकता।

(क) सन् प्रत्यक्ष का संचालन में जोड़ा जाता है, यह संचालन के (२६वें) नियम के अनुसार कहीं कहीं प हो जाता है। संचालन के पूर्व

अवाविष्यत	अवाविष्यत	वृत्
वाविष्यति	वाविष्यति	आसी०
वाविष्यते	वाविष्यते	वृत्
वाविष्या	वाविष्या	वृत्
अवाविष्य	अवाविष्य	वृत्
वावाञ्छक	वावाञ्छक	वृत्
अवाविष्यत	अवाविष्यत	वृत्
वाविष्यत	वाविष्यत	विषि
वाविष्यताम्	वाविष्यताम्	वृत्
वाविष्यते	वाविष्यते	वृत्
कर्मवाच्य	कर्मवाच्य	लकार

सं विद् वाते हैः —

रूप धरते है । उदाहरणार्थ विद् वाति के यत्न रूप प्रथम पुंलिंग एकवचन (ख) इस प्रकार बनी हुई वाति के आत्मनेपद सं वसो लकारों में

= वचन = वाच्य, दीप = देदीप, वीचीप, वीम्येप ।

इस प्रकार सं प्राप्त हुए यत्न रूप का आशय पृ० ३१५ पर लिखे हुए नियमों के अतिरिक्त किया जाता है, केवल अत्यन्त अचर के अ का आ, इ अथवा ई का ए तथा उ अथवा ऊ का ओ ही जाता है; जैसे—वर्ष + यत् =

वच्य ।

विक्रम रूप धरते भी हो जाता है; जैसे—वा + यत् = दीप, वृत् + यत् =

यत्न वाति] क्रिया विचार (उदाहरण)

वैसे = समिप्यति, समिधियति आदि ।

श्री गुरु के शिष्यकार शेष लकारों में यकार का बोध कर दिया जाता है; में चलते हैं, यदि प्रत्यय के य के पूर्व में व्यंजन हो तो लिट्, लोट्, विति (घ) क्यच् में अन्त होने वाली धातु के लय परस्मैपद में सब लकारों

समकता है ।

को महत्व समकता है, ऊदीयति प्रासादे राजा—राजा महल को ऊदी विष्णुके समान समकता है । प्रासादीयति ऊट्यां सिद्धः—मिथारी ऊटी प्रथम लीला । (गुरुः शत्रुं पुत्रीयति) ; विष्णुयति द्विजम्—शशिष्णु को उसके साथ पुत्र का सा व्यवहार करता है । यहाँ पुत्र के अनन्तर क्यच् अनन्तर क्यच् प्रथम लीला है; वैसे वह विद्यार्थी को पुत्र समकता है अर्थात् होता है । इस दशा में जो समकता बाध अर्थात् जो उपमान हो उस के (ग) क्यच् प्रत्यय किसी चीज को कुछ समकते के अर्थ में भी प्रयुक्त

(गी + क्यच्) ; राजीयति (राजन् + क्यच्) इत्यादि ।

(वृ + क्यच्), कर्त्वीयति (कर्त् + क्यच्), गत्यति (गी + क्यच्), गत्यति (क्यच्), गदीयति (गदी + क्यच्), विष्णुयति (विष्णु + क्यच्), वष्यति (कवि + क्यच्) इत्यादि । इसी प्रकार कवीयति (कवि + क्यच्) इत्यादि । गङ्गायति = गङ्गायति (गङ्गा + क्यच्) इत्यादि । इत्यादि = पुत्रीयति (पुत्र + क्यच्)—अर्थात् लिखे

१३९-कपलः

(क) किसी सुवचन के अन्तर्गत 'वैसा' वह करता है वैसा ही यह करता है। इस अर्थ का बोध करने के लिए कपल (५) प्रथम वाक्यकार नामवाचि बनाते हैं।

(ख) इसके रूप आत्मनेपद में चलते हैं। इस प्रथम के य के पूर्व सुवचन का अर्थात् कर दिया जाता है, दीर्घ आ 'वैसा' ही रहता है और शेष स्वर 'वैसे' कपल के पूर्व (१३९ ख) बदलते हैं 'वैसे' ही बदलते हैं। अर्थ के अन्तिम से का विकल्प से (किन्तु अज्ञप्त् और अस्वस का नित्य) बोध हो जाता है। उदाहरणार्थ—

कपल उदाहरति = कपलार्थत्—कपल के समान आचरण करता है। इसी प्रकार आजायते—आजायते के समान आचरण करता है; यदर्थी अस्वसार्थत्—शब्दही अस्वस के समान आचरण करती है। यथायत् अथवा यथायत्—शब्दही के समान आचरण करता है। विद्वयत् अथवा विद्वस्यत्—विद्वान् के समान आचरण करता है।

(ग) वी प्रत्ययान्त अर्थ का (यदि वह का में अन्त न होना हो) वी प्रथम निरा दिया जाता है और शेष में कपल जुड़ता है; जैसे—कुमारोव आचरति—कुमारार्थत्, युवतीव आचरति—युवार्थत्।

पदव्यवस्था

१७०—ऊपर नियम १३० (घ) में बता चुके हैं कि संज्ञक भाग में यतिपूर्व दो पदों में एकही जाती है—परस्मैपद और आत्म-

१ कर्तुः कपलः सतीपरव । ३ । १ । ११ । आजायतेऽस्वसो नित्य-
नितरेषां विभाषा । वा० ।

नेपथ्य । कुछ एक पद की ही होती है, कुछ दूसरे की ही और कोई कोई दोनो पदों की । किन्तु दशम्या में यात्रा एक पद की और दूसरे दोनो पदों की ही जाती है, यह यह विधान का प्रथम कथन आया ।
 यावदाद्य तथा कर्मवाच्य में यात्रा केवल आत्मनेपद में रहती है—कर्मवाच्य में यात्रा पद परस्मैपद में ही यात्रा आत्मनेपद में ।
 दो बार मोटे २ लियम आते हैं ।

(क) अधिपूर्वक ईडे यात्र का, जन यात्र का, द्वे यात्र का, त्रये तथा युव का मित्र प्रयोग हो तो ये परस्मैपदी होती है ; जैसे—कृषः शयीते, गुरुः छात्रमप्यापयति, जनयति, द्रावयति, बोधयति और बोधयति ।
 (ख) इ यात्रे इत्यपदी है ; परन्तु यदि 'अयु' अथवा 'प्रा' उपसर्ग लगा हो तो केवल परस्मैपद में होती है (अयुकरति, प्राकरति) ।
 तीसरे लिखी दशम्या में वह केवल आत्मनेपद में होती है :—

'अधि' उपसर्ग लगाकर चमा करने या अधिकार कर लेने के अर्थ में (अयुमधिकृतवै—वैरी को चमा कर देना है अथवा उस पर कब्जा कर लेना है) ; 'वि' उपसर्ग लगाकर अकर्मक बनाने के अर्थ में (वृत्ता विक्रि-वैरी—विकार बनाने) अथवा जब मान्य (हिंसा, हानि पहुँचाना) अथ-वैषण्य (चिन्ता, भयना) सेवन, साहसिक कर्म, प्रतिज्वल (किसी गुण का स्थापन) प्रकथन अथवा धर्मार्थ में जगाने का बोध कोई उपसर्ग जोड़ कर करण वाच्य ; जैसे :—

अधिप्राप्त्या कृत्वा : १ : ३।०६ ॥ अर्थः प्राप्त्यर्थे । वैः शब्दकर्मणः ।
 मूकान्च । १ । ३ । ३३-३४ ॥ गणनावर्षेषुसेवनसहितिकप्रतिज्वल
 लोपशोभो कृत्वा : १ । ३ । ३२ ॥

उच्छेद (सूचना देना है—सूचना देकर हानि पहुँचाता है) । यही वार्तिकसिद्धकृत (वाग् वदेर को हाना है) । हरिसिद्धकृत (विष्णु की सेवा करता है) । परदारान् प्रकृत (वे पाहें शियों पर साहस से अत्याचार करते हैं) । पृथः उदकस्य उपकृत (देवन पानी में गरमी पहुँचाता है । गथाः प्रकृत (गायार्ण करता है) । शतं प्रकृत (सौ रूप्य धर्मार्थं जमाता है) ।

(१) कर्म धातु उभयपदा है, किन्तु उप और परा के साथ विना रोक रोक के चलने, बर्तने और उल्लाह के अर्थ में (उपकमते, पराकमते), आङ् के साथ, सूय् आदि के निकलने के अर्थ में (सूय्, आकमते), म और उप के साथ आरंभ करने के अर्थ में (वक्तं प्रकमते उपकमते)—आत्मनेपद में ही होती है ।

(ब) की के पूर्व यदि अब, परि अथवा वि हो तो वह आत्मनेपदा हो जाती है; वैसे—अवकीर्णते, परिकीर्णते, विकीर्णते ।

(क) कीट् धातु के पूर्व यदि अयि, आ, परि अथवा सम् में से कोई उपसर्ग हो तो वह आत्मनेपदा हो जाती है ; अयि परि-आ-सं-कीटते ।

१ इतिगतोत्पत्त्यु । उपपत्त्युत्पत्त्यु । आङ् उदगमते । इतिवर्तमान इति वाच्यम्) । १ । ३ । ३८-४० । शीपाभ्यां सम्प्रयुक्त्याम् । १ । ३ । ४२ ।

२ परिच्यवेत्यः क्रियः । १ । ३ । १८ ।

३ कीटोऽनुसर्गपरिच्यवेत् । १ । ३ । २१ ॥

- १ आत्मव्यतिथिः चिपः । १ । ३ । ८० ॥
 २ समी गार्ह्यविर्णयम् । १ । ३ । २६ ।
 ३ उदरघरः सकर्मकः । समस्तवीथ्यधिकारः । १ । ३ । ५३—५४ ॥
 ४ विप्रायां वेः । १ । ३ । १६ ॥
 ५ अर्द्धवे सोः । अकर्मकाश्च । सप्तविंशत्यमानाश्चान्ते । १ । ३ । ४४—४६ ॥

(अ) सो धादि सञ्चल होने पर आत्मनेपदी हो जाती है (लिङ्गो-सति) । नीचे लिखी दशायां में सो वह आत्मनेपदी होती है:—

दोर जाता है ।
 जाती है, यार्थ विजयते, पराजयते वा; अत्ययनात् पराजयते—पठते से (क) सि के पूर्व यादं 'वि' अथवा 'परा' हो तो वह आत्मनेपदी हो

वाप्यमुच्यते—आप्तं निकलता है; स्थान संज्ञकते (य पर चलता है) ।
 हो जाती है, जैसे—धर्ममुच्यते—धर्म के विपरीत करता है, किन्तु अथवा सम् पूर्वक हो और तुल्यान्त अन्त के साथ हो तो वह आत्मनेपदी (ग) चर् के पूर्व यादं उदं उपसर्ग हो और धात् सकर्मक हो साथ

सञ्चलते—सन्धिपर से मिलती है । इयं जातीं सञ्चलते—यह बात ठीक है ।
 होने का अर्थ विधाना हो तो आत्मनेपदी हो जाती है । सञ्जीमि. (घ) गम् के पूर्व यादं 'सम्' उपसर्ग हो और मिलते, तथा उपयुक्त तो वह परस्मैपदी होती है ; अस्मि अति-गति-चिपति ।

(च) चिप के पूर्व यादं अस्मि अति, अस्मि सं से कोई उपसर्ग हो

३—सम्माननीयस्वजनानामधिकारयोगान् प्रतिविशान्त्वय्युपनिशः । १

२—आतिं श्रीदशियस्वचेति वक्तव्यम् । वा ।

१—आहो दीऽनस्त्विवरयो । १ । ३ २० ॥

(६) नी धातु से जब सम्मान करने, उठाने, उपनयन करने, शान, शान देकर काम में लगाने, कर (देवस) आदि आदा करने (चुकाने) अथवा भले कार्य में जुड़वाने का अर्थ निकलता है तो वे वही आत्मनेपदी होती है; जैसे—(कम से) आदि शिष्य नयते शिष्य को आशु पढ़ता है—इससे उलका सम्मान होगा) । एवंइमुञ्जयते (जडा ऊपर उठता है) मायावक्तुपनयते (लड़के का उपनयन करता है) तत्त्वं नयते (तरेव का

भरती प्रकार सेवता है) ।
 'सम्' पूर्वक यदि अकर्मक हो तब भी आत्मनेपदी होती है (सप्रययते—
 (७) दशो सञ्चरत होने पर आत्मनेपदी होती है (विचरते) तथा
 (८) वा के पूर्व यदि आह उच्यतां हो तो वह आत्मनेपदी होती है ।
 आदत्ते ; गार्दते प्रियमण्डनाऽपि भवतां र्त्वेहेन या पण्यवसम्) ।

अर्थ में (अतः सञ्जानीते—सौ रूप की आशा करता है) ।
 प्रविजानीते—सौ रूप की प्रतिज्ञा करता है) , 'सम्' पूर्वक आशा करने के
 इतकर करण है) , यदि 'प्रति' पूर्वक प्रतिज्ञा का अर्थ बतानी हो (अतः
 (इतकरी) का अर्थ बतानी हो (अतमपञ्चानीते—सौ (रूपयो) से
 यदि अकर्मक हो (सर्पियो जानते) , यदि 'अप'-पूर्वक अपह्विन

निरचय करता है अर्थात् ज्ञान प्राप्त करता है, कर्मकामवृत्तयत्न (महाद्वैत नामात्ता है) कर्त्तृ विनयत्न (द्वैतयुक्तता है), तथा अन्त विनयत्न (सौ

क्षेपण अन्वेषी तदर्थं खंडं करता है) ।

(४) प्रवृत्तं धातु के पूर्व 'आ' लगाकर जब अयत्नानि चेतने का अर्थ निकालना होता है तब धातु आत्मनेपदों हो जाती है; जैसे—आपृच्छस्व निकालना प्रियत्वमसि (इत्थं प्रियमिदं से जानने की अयत्नानि चेतने) । 'सम्' लगाकर जब यह धातु अकर्मक होती है तब भी आत्मनेपदों हो जाती है (संप्रवृत्तं) ।

(५) भुज् धातु रखने के अर्थ में परस्मैपदों होती है, और सब अर्थों में आत्मनेपदों। महात् सुनिक्त (पूर्वों की रक्षा करता है) । महात् सुभुज् (पूर्वों का भोग क्रिया)

(६) रम् आत्मनेपदों धातु है किन्तु वि, आङ्, परि और वष उपसर्गों के अन्तर्गत आत्मनेपदों हो जाती है; जैसे—वसैवस्माद्द्विरम्, आरम्भति, परिस्मति, यज्ञोदत्तं उपस्मति (रम्भति) ।

(७) वदं नीचे लिखे अर्थों में आत्मनेपदों होती है—

१—आदि वृत्तवृत्तः । वा० ॥

२—सुजाडनवत् । १ । ३ । ३६ ॥

३—आङ्परिस्मिन्मः । उपसर्गः । १३ । २३—२४ ॥

४—आत्मनेपदं आत्मानं ज्ञानं ज्ञानं विमलं प्रमत्तं वदः । १ । ३ । ३७ ॥

अपहृतः । १ । ३ । ७३ ॥

१ नीविशः । १ । ३ । १७ ॥
 २ अतिशुद्धशुद्धवेति वक्तव्यम् । वा० ।
 ३ समवप्रतिशः स्याः ११३ । २२ ॥ आङ्गः प्रलियोत्प्राप्तिसंख्यात्सम् । वा० ।
 उद्देश्यवृत्तकर्मणि । १ । ३ । २४ ॥ उपदेवपुत्रसङ्गतिकरणाभिन्नकरणा-
 प्यतिवृत्ति वक्तव्यम् । वा० । वा लिखितव्यम् । वा० ।

(न) इति धातु के पूर्व यदि सम्, अव, प्र और वि में से कोई
 अक्षर पति प्रविशियेवेति ।

किन्तु 'आ' अथवा 'प्रति' के अनन्तर परस्मैपदा ही रहती है (आ
 है), संश्लेषित (सुना है) । सञ्जन्त श्रु आत्मनेपदा होती है (श्रुष्यते)
 का अर्थ होता है वह आत्मनेपदा ही जाती है, संश्लेषित (अच्छी तरह सुना
) श्रु धातु के पूर्व यदि 'सम्' उपसर्ग होता और अच्छी तरह सुनने

वत् आत्मनेपदा ही जाती है ; जैसे—निविशते, अस्मिन्निविशते ।

(द) विष् धातु के पूर्व यदि 'नि' अथवा 'अस्मिन्' उपसर्ग होता तो
 अपवर्त—निन्दा करता है ।

वर्त (वृत्ता की प्रशंसा करता है), अपपूर्वक निन्दा करने के अर्थ में—
 परस्पर आलाप करती है), उपसन्ना (खुशामद करना)—दाता उपव-
 करता है (विमति (कांक्षा)—परस्पर विवर्तने स्वभावः (स्तुतियां
 शान—शास्त्रे वर्तते (शास्त्र जानता है), यत्—यत्र—वर्तते (वेत में उद्योग
 करना)—भूत्यानुपवर्तते (चौकरी को समझा कर शान्त करता है),
 विद्वन् है कि समकता है), उपसन्ना (मेल मिश्रण करना, शान्त
 शान्त (समकता)—शास्त्रे वर्तते (शास्त्र में समकता है, अर्थात् दर्शना

१७१-धरि मंजिस प्रत्यय को जोड़ कर संज्ञा, विशेषण
 अथवा अव्यय बनता है, उसको क्रम प्रत्यय कहते हैं और इसके
 द्वारा जो शब्द सिद्ध होता है उसको कर्तव्य (जिसके अन्त में क्रम
 हो) कहते हैं, जैसे—कथयति से येव प्रत्यय जोड़कर 'कथे' शब्द बना।

कर्तव्य विचार

एकारण संज्ञान

मालिक के पास—बालक से—आता है ।
 (राजा काशी को जाता है), मित्रकः प्रसुप्तपतिवत्, उपतिवत्ति वा (मित्रादी
 पतिवत् (स्थवराणां से मित्रता करता है), पत्न्याः काशीसुप्तपतिवत्,
 पूजता है), राज्ञा यमुनासुप्तपतिवत् (राजा यमुना से मित्रता है), रथिकावु-
 सुकावृत्तिवत्, किञ्च पाठवृत्तिवत्, आदिप्रसुप्तपतिवत् (सूर्य को
 मं आत्मनेपदी होती है ।

पूर्वक देवपूजा, मित्रता, मित्र बनाने, सड़क के जाने तथा लिप्सा के अर्थों
 है) । 'उद्' पूर्वक स्या धातु का यदि ऊपर उठना अर्थ न हो तो, तथा 'उप'
 नेपदी होती है, शब्द लिप्सम् आतिवत् (शब्द लिप है यह प्रतिज्ञा करना
 और विवितवत् । प्रतिज्ञा करनेके अर्थ में 'शब्' पूर्वक स्या धातु आत्म-
 उपसर्ग हो तो वह आत्मनेपदी ही जाती है, संतिवत्, अघतिवत्, प्रतिवत्

यहाँ 'उत्' प्रत्यय है और 'कृत्' कर्तृ है, यह संज्ञा है और इसके रूप अन्य संज्ञाओं की तरह विभक्तियों में चलते हैं।

उत् और लिट् प्रत्ययों में यह अन्तर है कि कर्तृत्व संज्ञा, विशेषण अथवा अव्यय होते हैं—क्रिया नहीं, किन्तु लिङ्गत्वं संज्ञा, क्रिया ही होते हैं। उत् और लिट् में यह अन्तर है कि लिट् संज्ञा किसी सिद्ध संज्ञा, विशेषण, अव्यय, क्रिया आदि वचन के लिये जोड़कर अन्य संज्ञा, विशेषण, अव्यय, क्रिया आदि वचन के लिये होता है किन्तु उत् में ही जोड़ा जाता है।

जो कर्तृत्व संज्ञा अथवा विशेषण होते हैं उनके रूप चलते हैं, जो अव्यय होते हैं वे एकलक्ष्य रहते हैं; जैसे—गम यात्र से पूर्व लगाकर गम्य वना; इसके रूप चलते हैं, किन्तु कर्त्वा लगाकर गत्वा वचन पर यह सर्वदा एकलक्ष्य रहेगा।

कई कई कर्तृत्व भी कर्त्वा क्रिया का काम देता है; जैसे—स गतः (वह गया) में ' गतः ' शब्द । वस्तुतः यह विशेषण है और इस वाक्य में क्रिया क्रिया हुई है (अस्ति) ।
उत् प्रत्ययों के मुख्य तीन भेद हैं— उत्, उत्त और उणादि ।

उत् प्रत्यय

१७२—उत् प्रत्यय सात हैं—ल्यत्, ल्य अनीयत्, कर्त्वा, कर्त्वा

१. उत्तरिणः । २ । १ । २३ ।

२. उत्तराः । ३ । १ । २४ ।

यत्, क्यप्, यत्त । ये प्रत्यय सदा भाववाच्य और कर्मवाच्य में ही प्रयुक्त होते हैं, कर्तृवाच्य में नहीं । आर्येजी में जो काम पोटेशल पाठि सिख (Potential Participle) से लिया जाता है वही काम संस्कृत में कृत्य प्रत्ययान्त शब्द करते हैं । इनको संज्ञाओं के विशेषण स्वरूप भी प्रयोग में लाते हैं, जैसे—एकव्याः भाषाः—जो उदात्त एकान्त चाहिएँ वे ; कर्तव्यं कर्म—वह काम जो करना चाहिए ; प्राप्तव्या सरपतिः—वह संपत्ति जिसे प्राप्त करना चाहिए ; गन्तव्या नगरी—वह नगरी जहाँ जाना चाहिए ; स्वामीयं त्र्यम्, दानीय विपः इत्यादि इन उदाहरणों से यह स्पष्ट है कि हिन्दी में जो अर्थ, 'चाहिए' 'शाय' इत्यादि प्रकट किया जाता है वह संस्कृत में कृत्य प्रत्ययान्त शब्द द्वारा होता है । चाहिसे वाला भाव कर्तृवाच्य में बहुधा विधि लिखे से भी सूचित होता है, जैसे—रामः सीतां पुनः भूङ्गीयात्—राम को चाहिए कि सीता को फिर प्रहारा करे । अर्थः स्वामिनं सेवेत—नौकर मालिक को सेवा करे, नौकर को मालिक की सेवा करनी चाहिए अथवा करनी श्रेय है, इत्यादि । यदि इस प्रकार की विधिलिखे की क्रिया को कर्तृवाच्य से भाववाच्य में पलटना हो तो कृत्यान्त शब्द प्रयोग में लाना चाहिए, जैसे रामोऽपि सीतां पुनश्च ह्रीतव्यः, अर्थात् स्वामी सेवनीयः आदि । ऊपर कहे आये हैं कि कर्मवत्त क्रिया

इस प्रत्ययों के पूर्व यादु के अन्तिम स्वर अथवा यदि अन्तिम स्वर न हो तो उपधा वाले ह्रस्व स्वर का गुण हो जाता है और साधारण सन्धि के नियम लागते हैं। जो यादु सेट होती है उनमें प्रत्यय और यादु के बीच में इ आ जाती है, जो आदि होती है उनमें प्रायः कुछ सकर्मक यादुओं में ही जुड़ा हुआ प्रयोग में मिलता है। जाता है और केवल 'एलिम' यादुओं में जाड़ा जाता है। यह प्रत्यय और अनीपर को 'अनीय'। कौलिमर के क और का लोप हो में नहीं, इस लिये तव्य और तव्य को वरावर ही समझना चाहिए वारीकिया केवल वैदिक संस्कृत में काम आती है भाषा की संस्कृत में अन्य होने वाले अन्व 'मथोदान' होते हैं। किन्तु स्वर की होते हैं इसी प्रकार 'अनीपर' के र से सूचित होता है कि अनीपर सूचित होता है कि इस प्रत्यय में अन्य होने वाले प्रांत् 'स्वरित' और तव्य में कोई विशेष अन्तर नहीं है, तव्य के व से केवल इतना (एलिम) से प्रायः सब यादुओं में लगाए जा सकते हैं। तव्य १७३-तव्य (तव्य), तव्य, अनीपर (अनीय) और कौलिमर

में अकारान्त, और जो लिङ्गों में आकारान्त। संज्ञाओं की तरह लीनो लिङ्गों में चलते हैं—पुंलिङ्ग और नपुंसक (Predicative adjective कहते हैं। कृत्यान्त प्रांत् के रूप हैं, किन्तु विशेषण। अनेजी में इनकी प्रतिक्रिया एडजेक्टिव नहीं होती, इन प्रयोगों में भी प्रहृतिया और सेवनीयः किया नहीं

पूज	पूजितव्य	पूजनीय
विरे	विरितव्य	विरणीय
कर्म	कर्मितव्य	कर्मनीय
पत्र	पत्रितव्य	पत्रनीय
मिर्द	मिर्दितव्य	मिर्दनीय
त्रिर्द	त्रिर्दितव्य	त्रिर्दनीय
संज्ञ	संज्ञितव्य	संज्ञनीय
शोष	शोषितव्य	शोषनीय
मर्ष	मर्षितव्य	मर्षणीय
अर्ष	अर्षितव्य	अर्षनीय
मिर्ष	मिर्षितव्य	मिर्षनीय
दा	दातव्य	दाननीय
वर्ष	वर्षितव्य	वर्षणीय
वि	वितव्य	विनीय
नी	नीतव्य	नीयनीय
गर्ष	गर्षितव्य	गर्षनीय
मर्ष	मर्षितव्य	मर्षनीय
पर्ष	पर्षितव्य	पर्षनीय
धर्ष	धर्षितव्य	धर्षनीय

पत्रेतिम
मिर्दितिम
त्रिर्दितिम

पत्रिम

कृते रूप विप जाते है ।

नहीं और जो वेद हीना है उनमें विकल्प से जाननी है । उदाहरणार्थ

जिगामिप् जिगामिप्लथ जिगामिपणोय

दुवोधिषप् दुवोधिषप्लथ दुवोधिषणोय इत्यादि ।

१७४-कृत्य प्रत्यय यत् (य) केषल ऐसी यादुआँ में—जिनके

आन में कोई स्वर हो अथवा ऐसी यादुआँ में जिनके आन में पवर्ग

का कोई वर्ण हो और उपधा में अकार हो—जोड़ता जाता है ।

यत् के पूर्व स्वर को गुण होता है, यदि आ हो तो उसके स्थान पर

पठते हैं हो जाती है और फिर गुण (ए) होता है । यत् के पूर्व यदि धातु

का अन्तिम स्वर ए, ऐ, आ, अथवा औ, हो तो वह ई हो जाता है और

फिर गुण होता है ; जैसे—

वा + यत् =	वृ + ई + यत् =	वा + यत् =	वा + यत् =
वे + यत् =	वी + यत् =	वा + यत् =	वा + यत् =
वि + यत् =	वी + यत् =	वा + यत् =	वा + यत् =
वृ + यत् =	वृ + यत् =	वा + यत् =	वा + यत् =
वी + यत् =	वी + यत् =	वा + यत् =	वा + यत् =
वी + यत् =	वी + यत् =	वा + यत् =	वा + यत् =
वृ + यत् =	वृ + यत् =	वा + यत् =	वा + यत् =
वृ + यत् =	वृ + यत् =	वा + यत् =	वा + यत् =
वृ + यत् =	वृ + यत् =	वा + यत् =	वा + यत् =
वृ + यत् =	वृ + यत् =	वा + यत् =	वा + यत् =

१. अर्वा यत् । १ । १७ । धातुष्यत् । १ । १ । १८ ।
२. इति । १ । १ । १९ ।

$$\text{ब्रह्म} + \text{धर्म} = \text{ब्रह्म} + \text{धर्म}$$

$$= \text{ब्रह्म} = \text{ब्रह्म}$$

(यदि ब्रह्म धर्म के पूर्व था उपरान्त ही अध्यात्म रूप उपरान्त हो (प्रतीति) वाचक) ही बीच में सुख (न=धर्म) आ जाता है ।

इसके अतिरिक्त धर्म प्रत्यक्ष कर्म और व्यभिचान धर्मियों में लगता है विनामें सुख ये हैं :-

धर्म—धर्म । धर्म—धर्म । धर्म—धर्म ।
 धर्म—धर्म (धर्म के पूर्व धर्म का रूप धर्म ही जाता है)
 धर्म—धर्म । धर्म—धर्म । धर्म—धर्म । धर्म—धर्म ।

१७५-कर्म (य) कुछ धर्मियों में ही लगता है, इससे पूर्व यदि धर्म का अधिभोग कर लेते हैं तो उसके उपरान्त, अध्यात्म धर्म और प्रत्यक्ष धर्म के बीच में न आ जाती है, जैसे—धर्म + कर्म = धर्म + धर्म = धर्म । और इसके साथ गुण नहीं होता ।

विना धर्मियों में कर्म लगता है उतमें ये सुख हैं :-
 धर्म (धर्म) + कर्म = धर्म

१. आर्जुन । उपरान्तधर्म । ७ । १ । ६५-६६ ।
२. लीकसिधिविचिंतनीयः शुकः । १० । ६० । ६० वा शुकवचनम् ।
३. धर्मः । १० । शुकवचनम् । ३ । १ । ६६ । धर्मवचनम् ।
४. धर्मः । ११ । १०० ।
५. धर्मवचनम् । ३ । १ । १०६ । धर्मवचनम् ।

उकारान्त अथवा उकारान्त धातुओं के अनन्तर भी यत्वं प्रत्यय लगता है यदि आक्षर्यकला का बोध कराना हो तो; जैसे:—

शू + यत्वं = शयत्वं (अक्षर्य सुनने शीघ्र)

पू + यत्वं = पूयत्वं (अक्षर्य पवित्र करने शीघ्र)

सू + यत्वं = सूयत्वं (अक्षर्य मिजाने शीघ्र)

लू + यत्वं = लूयत्वं (अक्षर्य काटने शीघ्र)

१७७—उपर कहे आए हैं कि क्लृप्त प्रत्ययान्त शब्द सावधान्य और कर्म-

वाच्य में ही प्रयोग में आते हैं किन्तु शब्दों से ऐसे शब्द हैं जो क्लृप्तान्त होते हैं पर भी कर्मवाच्य में भी प्रयुक्त होते हैं। वे ये हैं:—

वस + यत्वं = वसयत्वं (वसने वाला)—इस अर्थ में चिन्त में चिन्त भी हो

जाता है जिसके कारण वृद्धि रूप वास हो गया।

शू + यत्वं = शयः (होने वाला)

श्री + यत्वं = श्रीयः (गाने वाला)

प्रव + यत्वं = प्रववनीयः (व्याख्यान करने वाला)

उपस्था + यत्वं = उपस्थानीयः (लिकट खटा होने वाला)

जन् + यत्वं = जन्यः (पूरा करने वाला)

लु + यत्वं = लुवाच्यः (पूरेने वाला)

आप + यत्वं = आपत्यः (गिरने वाला)

१ आश्रयणक ३। १। १२५।

२ वसस्त्वत्कारि चिन्त १। १०। अत्यशीघ्रप्रवचनीशीघ्रस्थानीयवाच्य-

प्रत्ययपत्या वा ३। ४। ३८।

समाप्त हो गया। सारांश यह कि क और कवत् समाहितबोधक निश्चय हुआ कि उत्तरे अपराध कर डाला-करने का कार्य समाप्त हो गया। सेऽपराध कृतवान्—यहाँ कवत् प्रत्यय से यह क प्रत्यय लगाने से यह तात्पर्य निकला कि आज्ञा का कार्य निष्ठा (समाहित) कहते हैं, जैसे—'वेन भुक्तम्'—यहाँ भुज् धातु में कवत् किसी कार्य को समाहित का बोध कराते हैं इसलिए इनको कहते हैं। निष्ठा योद्ध का यौगिक अर्थ है 'समाहित', क और है—क (व) और कवत् (वत्) ; इन दोनों प्रत्ययों को "निष्ठा" (Past Participle) कहते हैं। इस अर्थ में प्रधान हो प्रत्यय

१७९-भूतकाल के कृत प्रत्ययों को आर्येजी में पास्त् पाठिस्त्वा

✓ भूतकाल के कृत प्रत्यय

समझना चाहिए।
 यथा स्पष्ट उल्लेख कर दिया जायगा, शेष के रूप चलते हैं ऐसा लाते हैं, कुछ के नहीं। इनके रूप नहीं चलते उनके विषय में भी २ कृत कहते हैं। इन कृत प्रत्ययों में कुछ ऐसे हैं जिनके रूप में के कारण, शेष कृत प्रत्ययों को ही भेद प्रकट करने के लिए प्रत्ययों का बोध होता है तथापि कृत्य और उणादि के अलग १७८-यद्यपि कृत से कृत्य, कृत और उणादि तीनों प्रकार

कृत प्रत्यय

प्रत्यय है। ये दोनों प्रत्यय प्रायः सभी धातुओं के अनन्तर भूत-काल अथवा समाहित का अर्थ बताने के लिए लगाए जाते हैं। इन में के क और उ का लोप होता जाता है और व तथा ववत् शेष रह जाते हैं। इनके रूप तीनों लिङ्गों में और सारों विभक्तियों में विशेष्य होते हैं। इनके रूप तीनों लिङ्गों में और सारों विभक्तियों में विशेष्य कर्तव्य में अन्व होता है। यदि विशेष्य पुलिङ्ग हुआ तो पुलिङ्ग; खी० तो खी० और नपुंसक० तो नपुंसक०। क प्रत्ययान्त शब्द पुलिङ्ग और नपुंसकलिङ्ग में अकारान्त, और स्त्रीलिङ्ग में अकारान्त होते हैं। कर्तव्य में अन्व होने वाले शब्द पुलिङ्ग और नपुंसकलिङ्ग में नकारान्त (श्रीमत् के समान) और स्त्रीलिङ्ग में ईकारान्त (नदी के समान) होते हैं। उदाहरणार्थ नीचे कुछ धातुओं के कान्त और कवत्वान्त रूप तीनों लिङ्गों में प्रथमा के एक वचन में दिए जाते हैं।

कप्रत्ययान्त

खी०	न०	खी०	पु०
पठिता	पठितं	पठि-पठितः	पठ-पठितः
स्नाता	स्नात	स्ना-स्नातः	स्ना-स्नातः
पता	पत	प-पतः	प-पतः
भूता	भूत	भू-भूतः	भू-भूतः
कृता	कृत	क-कृतः	क-कृतः
त्यक्ता	त्यक्त	त्यज्-त्यक्तः	त्यज्-त्यक्तः
यत्ना	यत्न	यत्-यत्नः	यत्-यत्नः
शक्यता	शक्य	शक्य-शक्यः	शक्य-शक्यः
सिक्ता	सिक्त	सिक्-सिक्तः	सिक्-सिक्तः

(२) यदि विधा प्रथम देवी धातु के उपरान्त आवे जिसके अन्तर्गत वृत्त, वद + कवत् = उक्तवत्, वत् + क = उचित, वत् + कवत् = उचितवत् ।
 तो वक्तव्ये स्थान में क्रम से वृ आत् उ हो जाते हैं, जैसे वद + क =
 होता है वत्स सप्तसप्तत्य हो जाता है, अर्थात् यदि प्रथम वत्स य र आ व हो

(१) विधा प्रथमा के पूर्व विन धातुओं में सप्तसप्तत्य
 विधा के वक्तव्य में न हो जाता है, और उसके पूर्व के वक्तव्य में हो

पठितवान्	पठितवन्	पठितवती
प्राप्तवान्	प्राप्तवन्	प्राप्तवती
भूतवान्	भूतवन्	भूतवती
कृतवान्	कृतवन्	कृतवती
ल्यकवान्	ल्यकवन्	ल्यकवती
दत्तवान्	दत्तवन्	दत्तवती
शकवान्	शकवन्	शकवती
सिकवान्	सिकवन्	सिकवती

कवत्प्रत्ययान्त

१ संयोगदेशतोषातोषणतः । २ । ३ । ४ । ५ । ६ । ७ । ८ । ९ । १० ।
 २ कर्त्तरि क्त । ३ । ४ । ५ । ६ । ७ । ८ । ९ । १० । तयोरेवकृतकवलायां । ३ । ४ । ५ । ६ । ७ । ८ । ९ । १० ।
 गत्यर्थकर्मकरिणपथीह स्वासवसजनकहजीर्णीतिभ्यश्च । ३ । ४ । ५ । ६ । ७ । ८ । ९ । १० ।

१८०-कवत् प्रत्य सं अन्त होवे वल्ले शब्द सदा कर्त्तृवाच्य सं प्रयोग से आते हैं, अर्थात् कर्ता (Agent) के विशेषण होते हैं । स मुक्त्वन्, मुक्त्वन्त्सु तेषु इत्यादि । क प्रत्य कर्मवाच्य और भाववाच्य में प्रयुक्त होता है, अर्थात् कर्म (Object) का विशेषण होता है, तेन मुक्त्वा, तेषाम् सीता त्यक्त्वा, तेन गतम् एवं चान्-दिया हुआ धन । परन्तु गत्यर्थक वाचिभ्यां में तथा अकर्मक वाचिभ्यां में का क कर्त्तृवाच्य के अर्थ में भी प्रयोग में आता है, जैसे स गतः चलितः । शिष्यः, ग्री, स्या, आस, वस, वाचिभ्यां के कान्त शब्द भी कर्त्तृवाच्य का बोध कराते हैं-जदमीमांशिलजडा हरिः=हरि ने जदमी का आलङ्कन किया, हरिः शोषमधिशापितः-हरि शोष (नाश) पर सोये । हरिः वैकुण्ठमधिपतिः । शिष्यसुप्रासितः । (हरि ने शिष्य

संयुक्ताक्षर से आरंभ होवे वाली और आकार में अन्त होवे वाली तथा कहीं न कहीं य्, र्, ल्, व् में से कोई अक्षर रखने वाली वाचि की निष्ठा के व की भी न हो जाता है, जैसे-भ्रान्त, यत्नान्, स्थान, गान, ध्यान । क्विन् कृष्ण, छिन्नवत्, मित्र से भिन्न, मिश्रवत् ।

जाना है, जैसे-श से शीर्षा, शीर्षावत्, ज से जीर्षा, जीर्षावत्, छिद्र से

को पूजा । बात: रामनवमिपूर्णिमा:—लडके ने रामनवमी को उपवास किया ।

नवुत्सक लिङ्ग में कान्त शब्द कमी २ उस क्रिया से वतार हुए

कर्म की भी सूचना देता है, अर्थात् वर्तल नामन (Verbal noun) की तरह प्रयोग में आता है । तस्य गतं वरं (उसका चला जाना अच्छा है) । यहाँ गतं—गमन के अर्थ में आया है । इसी प्रकार

परितं=पठनं; सुतं=स्वपः; इत्यादि ।

लिट् (परोक्षभूत) के अर्थ का बोध करने के लिए दो अर्थ प्रत्यय

कसु (वस) और कानच (आन) हैं, कसु परस्मैपद की धातु के अनन्तर

चोड़ा जाता है, और कानच आत्मनेपदी धातु के अनन्तर । इन प्रत्ययों

में अन्त होने वाले शब्द प्रायः वैदिक संस्कृत में ही मिलते हैं, किन्तु कमी

कमी भाषा संस्कृत में भी प्रयोग में आते दिखाई पड़ते हैं ।

लिट् के अन्य पुरुष के बहुवचन में प्रत्यय लगाने के पूर्व धातु का जो

रूप होता है (जैसे गम् का लिट् आन्पुरुष के बहुवचन में रूप हुआ

अभ्युः इस में गम्—धातु का रूप हुआ—इसी प्रकार ' वहुः से वरं—

इत्यादि) उसमें ये प्रत्यय जोड़े जाते हैं, यदि ऐसा धातु का रूप एकावच

ही अथवा अन्त में आ हो तो धातु और प्रत्यय के बीच में इ हो जाती है,

उदाहरणार्थ—

१ नवुत्सके भावे कः । इ । इ । इ । ११ । ४ ।
२ लिटः कानच्वा । कसुरेच । ३ । २ । १०४—७ ।

१ अटःअनुमानवाचप्रथमासमानाधिकरणे । ३ । २ । १२४ । तौ सत्

Participle) कहते हैं। इस अर्थ का बोध कराने के लिए यह और
 आत्वं (आत्) प्रत्यय है। इन दोनों को संकेत बोधकरणा ' सत् '
 कहते हैं। सत् का अर्थ है 'विद्यमान' 'वर्तमान'। ये दोनों प्रत्यय किसी
 धातु में जुड़ कर उस धातु द्वारा सूचित वर्तमान काल की क्रिया का
 बोध विशेषण रूप से करते हैं, जैसे सः गच्छन्—बढ़ जाता हुआ
 १८१—इसकी आरंभिक सं प्रसिद्ध पाठिकेला (Present-

✓ वर्तमानकाल के कर्तृ प्रत्यय

हूँ है आ ।

अभिवाचन—बढ़ गया । तं वसिष्ठवाचं नारादीपकवच—नार के निकट रहें हुए
 उस को; श्यांसि सवर्ण्यधिविजयिवास्त्वम्—तुम को सब अच्छी बातें प्राप्त
 हुई थी ।

कर्म	कर्तृ	कान्तव
गम्—	अभिवाचं	
गी—	निनीवम्	निनीवम्
दा—	दीदवम्	दीदवम्
वर्—	अविषम्	अविषम्
ऊ—	वञ्जम्	वञ्जम्
द्या—	ददवम्	ददवम्

पुर	बोरयल	बोरयमण	बोरयमण
दा	ददल	ददमल	दोयमल
नी	नयल	नयमल	नीयमल
गम	गज्जल	गज्जमल	गज्जमल
क	कवल	कवण	कियमण
पउ	पउल	पउमल	पउमल
परसो	आरमनो	आरमनो	कमवन्ध

दिए जाते हैं:—

'मल' उदाहरण है, अथवा 'आन' । नीचे कुछ रूप उदाहरणों पर पूर्व अकारान्त धातुके रूप आवे तो शानच् (आन) के स्थान पर तो शल (अत) के पूर्व उसका लोप हो जाता है । यदि शानच् के उसी में सत् प्रत्यय जोड़ जाते हैं । यदि धातुके रूप के अन्त में अ हो जा कर जाता है (जैसे गज्जित-गज्ज । ददति-दद आदि)

वर्तमान कालके अन्यपुरुष के बहुवचन में प्रत्यय लगाने के पूर्व आरमनेपदी धातुओं के अन्तर जोड़ा जाता है । धातुओं का १८२-शत परसनेपदी धातुओं के अन्तर तथा शानच्

के जाती रहने का ही अर्थ सत् प्रत्ययों से सूचित किया जाता है ।
है । इन प्रयोगों से सूचित होता है कि किया अभी जाती है । किया (है) अर्थात् वह जा रहा है; सः पठत् (अस्ति) — वह पढ़ रहा

४८३-भविष्यकाल के प्रत्यय जिनको आर्येजी में 'प्युवर्' पार्टिक्ल (Future Participle) कहते हैं संस्कृत में 'यौ' हैं— वही सर्व प्रत्यय जो वर्तमान के हैं। अन्तर कौशल इतना है कि यह

भविष्यकाल के कौल प्रत्यय

की शक्ति रखते वाता ।

(अर्थात् वक्तव्य) । अर्थात् निमित्तः— शब्द को मारने वाता (अर्थात् मारने आदत वाता । कवच विभ्राणः—कवच धारण करने की अवस्था वाता करने के लिए बोधा जाता है, वीध-भोगं मुञ्जतः भोग भोगने की प्रकार की धातुओं में किसी की आदत, उस अथवा सामर्थ्य का बोध (क) वातश्च (आत) प्रत्यय परस्मैपदा तथा आत्मनेपदा दोनों

वर्तते है।

सर्व में अन्त होने वाले शब्दों के रूप तीनों लिङ्गों में अलग २

'इत' हो जाता है; आस + शानच् = आसीत् ।

आसि यात् के उपरान्त शानच् आने से शानच् के 'आन' को

(सजान)

पिपठिष्व् पिपठिष्व्

पिपठिष्यमाण्

पिपठिष्यमाण्

१८४-जब कोई दूसरी कथा करने के लिए कोई कथा करना है तब जिस कथा के लिए कथा की जाती है उस की धार में वसुदेव (वसु) प्रत्यय लगता है, जैसे—कण्ड, वन्द, याति—कण्ड की

वसुदेव प्रत्यय

अलग २ संज्ञाओं के समान चलते हैं ।

इन प्रत्ययों में आने वाले होने वाले प्रत्ययों के रूप भी नीचे लिखे हैं

परस्मै०	आत्मने०	कर्मबन्ध
पठिष्यत्	पठिष्यमाण	पठिष्यमाण
कश्चिद्यत्	कश्चिद्यमाण	कश्चिद्यमाण
गमिष्यत्	गमिष्यमाण	गमिष्यमाण
नीष्यत्	नीष्यमाण	नीष्यमाण
दास्यत्	दास्यमाण	दास्यमाण
चुरिष्यत्	चुरिष्यमाण	चुरिष्यमाण
पिपठिष्यत्	पिपठिष्यमाण	पिपठिष्यमाण

व्यमाण भी कहते हैं । उदाहरणार्थ कुछ रूप ऐसे हैं—

इसी कारण भविष्यकाल के इन प्रत्ययों की कभी कभी व्यत् और आत् आने और मान जोड़कर भविष्यत् और भविष्यमाण रूप बनते हैं ।
 है उसके अनन्तर जोड़े जाते हैं, जैसे—भविष्यन्ति के भविष्य—में भविष्य (जट) के अन्त्यर्क के बहुवचन में जो धातुके रूप होता

'जाना' के वाक्ये कहें संज्ञा। संस्कार अद्युवाद् यद्दं ज्ञाना—कृष्ण।
 'देखने के लिए' इस अर्थ के लिए संस्कार में 'सुनने क्रिया आने की'
 एक का अर्थ है 'जाना', दूसरे का 'देखने के लिए'। इनमें से
 है। इन में से जो के लिए आरंभ में इन फिनिटिव प्रयोग में आया है,
 लिए जाना गया है। इस वाक्य में तीन क्रियाएँ हैं—देखना, जाना,
 है, जैसे 'To go to see Krishna is bud—कृष्ण को देखने के
 की तरह कभी भी प्रयोग में नहीं आती इतना ध्यान रखना आवश्यक
 फिनिटिव कहते हैं। संस्कार की 'सुनने क्रिया वाचक फिनिटिव
 में आता है और जब उसको वाचक फिनिटिव या सिमल इन-
 लिए'। किन्तु आरंभ में फिनिटिव संज्ञा की तरह भी प्रयोग
 to see Krishna वाक्य में to see का अर्थ है 'देखने के
 फिनिटिव (Gerundial Initive) से होता है, जैसे—He goes
 सुनने क्रिया के अर्थ का बोध आरंभ में वाचक फिनिटिव इन-
 सुनने क्रिया दूसरी क्रिया की अपेक्षा अधिक में होती है।
 समाधि के उपरान्त ही देखने की क्रिया हो सकती है, इसीलिए
 इसी प्रकार 'कृष्ण द्रष्टुमागत' इस वाक्य में जाने की क्रिया की
 उदाहरण में देखने की क्रिया जाने की क्रिया के बाद ही सम्भव है।
 उसकी अपेक्षा सुनने क्रिया सदा बाद को होती है, जैसे ऊपर के
 कर द्रष्टुं बनाया गया। सुनने क्रिया जिस क्रिया के साथ आती है
 जाने का प्रयोजन देखना है, इसीलिए द्रष्टुं में सुनने (सुम) जोड़
 और जाना। जाने की क्रिया देखने की क्रिया के निमित्त होती है।
 देखने के लिए जाता है। इस वाक्य में दो क्रियाएँ हैं—देखना

१. समानकर्तृकेषु तृसुत्रे । ३ । ३ । १५८ ।
२. कालसमयवैजासि तृसुत्रे । ३ । ३ । १६७ ।
३. मानसवाक्यपरवम् । सि० कौ० ।

तृसुत्रान्त शब्द अन्वय होता है इसके रूप नहीं चलते ।

वेला, अर्थवत् समय, मूर्च्छ कालः इत्यादि प्रयोग होते हैं ।
 किन्तु यहाँ तब भी तृसुत्रान्त शब्द का प्रयोग हुआ है । इसी प्रकार, 'सौके-
 लिष्' । 'हे' का कर्ता है 'कालः' और 'जाते' के लिष् का कर्ता कोई और,
 यह जाते के लिष् समय है । यहाँ दो शब्द क्रियावाचक हैं 'हे' और 'जाते' के
 दोष पर भी तृसुत्रान्त शब्द प्रयोग में आता है, जैसे—'गन्तुम् कालोऽयमास्ति-
 (ख) कालवाची शब्दाँ (काल. समय, वेला) के साथ एक कर्ता न

तृसुत्रान्त शब्द प्रयोग में न आता ।
 का कर्ता राम ही है, यदि दोनों का कर्ता अलग अलग होता तो
 रामः पठितुं विद्यालयं गच्छति । यहाँ 'पठितुं' और 'गच्छति' दोनों
 कर्ता होने से तृसुत्रान्त शब्द प्रयोग में नहीं लाया जा सकता, जैसे
 क्रिया का तथा तृसुत्रान्त क्रिया का कर्ता एक ही होना चाहिए, मध्य
 (क) जिस क्रिया के साथ तृसुत्रान्त शब्द आता है उस

अपिडयत् इति कतिचित् की तरह ।

तृसुत्रान्त शब्द को प्रयोग में नहीं ला सकते । ला सकते हैं तो केवल
 'गमानं' संज्ञा । इस प्रकार, गजन इति कतिचित् की तरह, संस्कृत के
 द्रष्टुं गमानं वरदास्ति । इस वाक्य में 'द्रष्टुं' तृसुत्रान्त क्रिया है और

धृतिधा के उपरान्त जोड़ा जाता है तिनके पूर्व में कोई उपसर्ग प्रत्यय है—कर्ता (त्वा) और ल्यप् (य) । ल्यप् प्रत्यय केवल ऐसी पूर्वकालिक क्रिया का बोध करने के लिए संस्कार में होता

से मिल है ।

मानने की क्रिया का कर्ता लक्ष्मण, देने की क्रिया के कर्ता राम ने विभीषण को राज्य दिया' यह वाक्य अशुद्ध है क्योंकि विभीषणाय राज्य ददौ—'लक्ष्मण ने मेघनाद को मार कर, राम प्रयोग नहीं हो सकता; जैसे—'लक्ष्मणः मेघनादं हत्वा, रामः दानं का कर्ता रामः' है । मिल कर्ता होने से पूर्वकालिक क्रिया का कर्ता एक होना चाहिए । ऊपर के वाक्य में 'ददौ' और 'हत्वा' क्रिया होगी । पूर्वकालिक क्रिया का और उसके साथ बनी क्रिया रावण के मारे जाने पर होती है, इसलिए 'मारया जाता' पूर्व-कालिक हत्वा विभीषणाय राज्य ददौ (इस वाक्य में राज्य देने की क्रिया राम ने रावण को मारकर विभीषण को राज्य दिया—(रामः रावणं हित्वां मे दत्तकां बंधु 'कर' अथवा 'करके' लगा कर होता है; जैसे होती है तब हीनाई हुई क्रिया को पूर्वकालिक क्रिया कहते हैं ।

१८५—जब किसी क्रिया के हो जाने पर दूसरी क्रिया आरम्भ

पूर्वकालिक क्रिया

है अथवा उपसर्ग-स्थानीय है। शेष धातुओं के उपरान्त कर्ता लगाता है। उदाहरणार्थः—

ग	+	कर्ता	=	कर्ताः	क्रियु
अवगम	+	ल्यप्	=	अवगत्यः	अवगता नदी।
पठ्	+	कर्ता	=	पठित्वाः	क्रियु
प्रपठ्	+	ल्यप्	=	प्रपठ्यः	प्रपठित्वा नदी।

पूर्वकालिक क्रिया के रूप नहीं चलते। वह अव्यय है।

(क) कर्ता का वा प्रत्यः धातु में कैसा का लैसा जोड़ा जाता है, जैसे—ला—लात्वा; शा—शात्वा; नी—नीत्वा; भू—भूत्वा; कृ—कृत्वा; धृ—धृत्वा; ऐसी नकारान्त धातुएँ जिनमें सेट् वेद की इ

नहीं जुड़ती न का लोप करके जोड़ा जाता है; हन्—हत्वा, मन—मत्वा; क्रियु जन—जतिवा, खन्—खतिवा। धातु का प्रथम

अक्षर यदि य, र, ल, व हो तो बहुधा कम से ह, झ, ञ, व, हो जाता है; यज्—यत्वा=युष्, प्रच्छ्—प्रुष्, वप्—वत्वा। यदि

धातु और प्रत्य के बीच में इ आजावे तो पूर्व का स्वर गुण रूप धारण करता है, जैसे—शी + कर्ता=श + कर्ता=श + कर्ता=श +

इ + कर्ता=शोषित्वा, जागरित्वा आदि।

ल्यप् के पूर्व यदि स्वर ह्रस्व हो तो बहुधा 'य' न जुड़कर 'ल्य' जुड़ता है, जैसे—आदाय, विनीय, अनुभूय, क्रियु निश्चित्य, अवकृत्य, विजित्य। बहुधा नकारान्त धातुओं के न का लोप करके ल्य जुड़ा जाता है, अथवा, प्रहृत्य, विगत्य, क्रियु प्रलय। गम्,

४ लिखवायें:। ८। १। १।

३ आनीस्य णसिख् व। ३। ४। २२।

२ अलखवा:प्रतिपद्यी: भावा क्वा। ३। ४। १८।

१ क्वापि लघुपूर्वात्। ३। ४। ५३।

१८६-जब किसी क्रिया को बार बार करने का भाव सूचित करना हो तो क्वाप्रत्ययान्त शब्द अथवा णसिख्प्रत्ययान्त शब्द का प्रयोग होता है, और यह शब्द दो बार रक्खा जाता है जैसे-बह बार

णसिख् प्रत्यय

अप्रमान न करी ।

पीला खण्ड—मत पिथी; विविध खण्ड—बस न जीती; अकमलाकाम—बस (मना करने) का भाव सूचित करती है, जैसे—अलं ऊँचा—बस, मत करी; और खण्ड शब्द के साथ आती है जब पूर्वकाल का दोष न करेकर प्रतिपद्य और पूर्वकालिक क्रिया (कथान्त तथा एषान्त) जब अलम् शब्द

किन्तु चार + य = चौर्य (चौर्य नष्टी होता) ।

है अन्वया नष्टी; यथा—प्रणम + अय + त्यप् (य) = प्रणामत्य, जैसे प्रणम- (शिजान्त) हो तो जनमं त्यप् के पूर्व अय जोड़ा जाता शिजान्त और चुरद्विगण की धातुओं की उपधा में यदि ह्रस्वस्वर

अवगत्य आदि दो दो रूप होते हैं ।

नम्, यम्, रम्, के मू रूढने पर अवगत्य आदि और लोप होने पर

बहुते से अर्था में यामिन् से बार बार क्रिया होने का बोध नहीं भी होता है, ऐसे स्थलों में यामिन्नात् शब्द दो बार नहीं रखा जाता; जैसे—

कान्त शब्द के रूप नहीं चलते । वह अत्यय है ।

राम्, श् + अम् = श्रां + अम् = श्राव् + अम् = श्रावम् इत्यादि । यामि-
 के कारण पूर्व स्वर की बुद्धि भी होती है—जैसे स्म अम् = स्मा-
 दा + अम् = दाव दायं, पायं पायं, स्नायं स्नायं, प्रत्यय में या होने
 पूर्व धातु का—आ आवे तो बीच में य् और आजाता है, जैसे—
 यामिन् प्रत्यय का 'अम्' धातु में जोड़ा जाता है, यदि इसके

स्म सिनकर	“	“	श्रावं श्राव	श्रवा श्रवा—श्
पा पाकर	“	“	लामं लामं	लंवा लंवा—लम्
जा जाकर	“	“	जागरं जागरं	जागरित्वा जागरित्वा—जाग्
गा गाकर	“	“	गामं गामं	गत्वा गत्वा—गम्
वा वाकर	“	“	श्राजं श्राजं	श्रुत्वा श्रुत्वा—श्रुजं

पी पी कर अर्थात् बारवार-पायं पायं अथवा पीत्वा पीत्वा—पा
 की क्रिया प्रणाम करने की क्रिया से पूर्व होती है । इसी प्रकार—
 मति श्रावम्, अथवा सः स्मत्वा स्मत्वा प्रणामति श्रावम् । याद करने
 बार बार होती है, इस लिए संस्कृत में कहेंगे सः स्मार् स्मार् प्रण-
 बार याद करके श्राव को प्रणाम करता है, यहाँ याद करने की क्रिया

(क) किसी भी वाचि के अन्तर खल्व (वु=अक) और त्व (तु) प्रत्यय वाचि से संचित कार्य के करने वाले (Agent) के अर्थ में लगाए जाते हैं। जैसे—कृ वाचि से संचित अर्थ हुआ 'करना' अथ 'करने वाला' यह भाव प्रकट करने के लिए कृ + खल्व = कृ + अक = 'करक' अथ हुआ और कृ + त्व = कृ + वु = 'करव' अथ हुआ। कारक, करव = करने वाला; इसी प्रकार कृ + से पाठक, पठित्व; दा + से दायक, दायित्व; एव से एवक, पठित्व; इ से

१८७-कर्तृवाचक कृते परमप

माना पुरुष शब्दों को जह से उखाड़े बिना उचित नहीं करते।
 ली गई, अर्थात् कृते कर ली गई, समुच्चयवत्प्रत्ययः पराशोचिन्ति मानिनः—
 को नहीं सूचित करता, जैसे—सा बन्दिआह गृहीता—वह कैदी करके पकड़
 सामान्य अर्थ प्रत्यय समास के अन्त में आने पर वार वार के भाव

एवकार—इस तरह; कथकार—किसी तरह; इत्यकार—इस तरह।
 तरह बीजता है, यहाँ कृ का कृष अर्थ न निकला, वह बेकार है। इसी प्रकार
 भी यमुज का प्रयोग होता है, जैसे अन्यथाकारं यत्वे—वह दूसरी ही
 इत्य शब्द जब कृ वाचि के पूर्व आते और कृ वाचि का अर्थ वाक्य में आने से
 यहाँ सभी कल्पनाओं से ब्याह कर लेता है यह अर्थ है। अन्यथा, एवं, कथं,

(१) ऐसी धातु जिन्की उच्चा में इ, व, झ, ञ, ष से कोई स्वर
 हो उनके अनन्तर तथा झी (जानना), झी (प्रसन्न करना) और क
 (बखेरना) के अनन्तर कर्तृवाचक क (अ) प्रत्यय जाता है; जैसे—
 विप + क = विपः (विपतीति विपः—कर्मवाचा), ऐसी प्रकार

गीति पवः) ।

गृहीतीति ग्राही (गृह + ह्य = ग्राह्य) . पव + अच् (अ) = पवः (पव-
 ऐसी प्रकार वायानः, मर्दनः, वृषणः, साधनः, बध्ननः, शोभनः, रोचनः ।
 वायक शब्द बनाए जाते हैं, जैसे—नन्द + ह्य = नन्दनः (नन्दयतीति नन्दनः)
 मुख्य शब्द इस गण के हैं (धातुओं के अनन्तर अच् (अ) लगाकर कर्तृ-
 (पवः, ववः, वदः, चलः, पतः, जतः, मरः, वसः, सेवः, पयाः, द्यौः, सपुः, आदि
 इस प्रकार बने मुख्य शब्द हैं) के अनन्तर विहित (ह्य) ; तथा पव आदि
 (ग्राही, वरसाही, स्थायी, मन्त्री, अयाची, अवाची, विपयी, अपराधी—ये
 शब्द इसके विज्ञान रूप से) धातुओं के अनन्तर ह्य (अच्) आदि आदि
 (ख) नन्द आदि (नन्दि, वाशि, मदि, दधि, साधि, वधि, शोभि,

नीट—युज्ज् प्रत्यय वृत्ति (१२४) की तरह लिखायें भी प्रयोग में
 आता है; जैसे—कृण्व् द्यौःकी आति—कृण्व् कर्त्तृवाचक के लिए जाता है ।

कारक, हर्तुः इत्यादि । युज्ज् के पूर्व धातु में वृद्धि तथा वच् के पूर्व
 धातु में गुण भाव होता है; यह ऊपर के उदाहरणों से स्पष्ट है ।

लिखः (लिखनेवाले), उच्यः (समझनेवाला), कथ्यः (बूझना), संः (जाननेवाला), प्रियः (प्रसन्न करनेवाला), फिरः (बखेरनेवाला) ।

आकारान्त वाच्य के (तथा प, ऐ, ओ, औ) में अंत होनेवाली जो वाच्य आका-
रान्त हो जाती है उसके (पूर्व वाच्य उपसर्ग हो तब भी 'क' प्रत्यय लगाना
है; जैसे—पजानातीति पञ्ज (प्रजा + क); आह्वयतीति आह्वयः (आह्वे + क)

(व) यदि कर्म के योग में वाच्य आने दो कर्तृवाचक आण (अ)
प्रत्यय होता है; जैसे ऊम्नं करोतीति—ऊम्नकार (ऊम्न + क + आण) ;
भारं हरतीति भारहरः (भार + ह + आण) । आण के पूर्व वृद्धि हो

जाती है ।
नोट—कर्म के योग में आण प्रत्यय क्रियायुग्म प्रयोग की तरह प्रयोग में
आता है, जैसे—कवचदायां याति—कवच देवे के लिए जाता है ।

परन्तु यदि वाच्य आकारान्त हो और उसके पूर्व कोई उपसर्ग न हो तो
कर्म के योग में तब वाच्य के अनन्तर क (अ) प्रत्यय लगाना, आण नहीं; जैसे—
गां दृशतीति गीदः (गी + दृ + क) ; कित्वा गीः सन्वदातीति—गी
सन्वदाः (गी + सन् + दा + आण) ।

इसके अतिरिक्त मूलविसृज, नखसिच, काकमह, कसिद, महीध, ऊध
निद्रिध आदि कुछ शब्दों के अनन्तर भी क प्रत्यय इसी आण में लगता है ।

१. आतरवोपसर्गा । ३ । १ । १३६ ।
२. कर्मवर्णा । ३ । २ । १ । आण कर्मणि व । ३ । ३ । १२ ।
३. आतोऽचिपसर्गा कः । ३ । २ । ३ ।
४. ककमरणे मूलविसृजानिष्य उपसंख्यानम् । वा० ।

४ कर्म हेतुवाच्छीत्यविजात्युत्ति । ३ । २ । २० ।

३ मिवासेनादात्युत्ति च । ३ । २ । १७ ।

२ चरुः । ३ । २ । १६ ।

१ शरुः । ३ । २ । १२ ।

(३) कं धातु के पूर्व धातु कर्म का धोग हो किन्तु धातु से हेतु, आदत्त (वाच्छीत्य) अथवा अविजात्य (अविजात्या) का बोध हो, तो अर्थ (कर्मण्यर्थ) प्रत्यय न लगाकर ट प्रत्यय लगाता है, जैसे—यथा: करोतीति आदत्त प्रत्यय हुआ, आदत्त करोतीति आदत्तकः (आदत्त करने की आदत्त यथास्फुटी विद्या—यथा पूर्व करनेवाली विद्या; यद्वै विद्या यथा की हेतु है, हेतु यथास्फुटी विद्या) प्रत्यय न लगाकर ट प्रत्यय लगाता है, जैसे—यथा: करोतीति (३) कं धातु के पूर्व धातु कर्म का धोग हो किन्तु धातु से हेतु,

वाच्छीत्य, आदात्तपरः ।

चरु+ट, सेना चरति संविशतीति, सेनाचरुः, आदात्त—गृहीत्वा चरति का धोग हो तब भी ट प्रत्यय लगाया, मिवां चरतीति, मिवाचरुः (मिवा+ अथवा धातु चरु के पूर्व मिवा, सेना, आदात्त इन आदर्शों से संविश

(कृत्+चरु+ट) ।

वगाना हो तो ट (अ) प्रत्यय लगाते हैं; जैसे—कुरुषु चरतीति—कुरुषरुः चरु के पूर्व धातु अधिकरण का धोग हो और धातु से कर्तृवाचक आदत्त

जैसे—पूजामहेतीति पूजाहै. आदात्तः (पूजा+आहै+अच) ।

कर्म के धोग से आहै धातु के अनन्तर अच (अ) प्रत्यय लगाता है;

४ प्रियवशो वदः खसं । ३ । २ । ३८ ।

३ अशुर्विपदजनस्य सुसं । ३ । ३ । ३७ ।

२ पूर्वोः खसं । ३ । २ । ३८ ।

सकिकर्त्तुं विवशोवसंख्याजङ्गवाङ्गैर्वहनैरुत्तरस्य ३ । २ । २१ ।

१ दिवादिभानिशाप्रसमाकारानानानादिबहुनादी किलिपिलिबलि-

(प्रिय + सं + वद + खसं), वशवदः (वश + सं + वद + खसं) ।

वदं धातुं सं खसं (अ) प्रत्यय जाता है—प्रियं वदतीति प्रियवदः

(ख) वदं धातु के पूर्व धातु प्रिय और वश शब्द कर्म रूप में आते तो

पुञ्जयः = जनसंज्ञयः ।

प्रत्यय जाता है इत्यल्लिपु लिपन्त है, अतः वीच सं सं आवेगा—जन + सं +

जैसे—जन शब्द अकारान्त है। इसके अनन्तर पुञ्जयः शब्द आया जिससे खसं

धातु ख सं अन्त होने वाशा शब्द आते तो वीच सं एक सं आ जाता है;

अरु, द्विपद तथा अकारान्त (यदि अव्यय न हों) शब्दों के अनन्तर

प्रत्यय जाता है; जैसे—जनसं पुञ्जयतीति (जन + पुञ् + खसं) ।

(व) पूर्व धातु के पूर्व धातु कर्म का योग हो तो खसं (अ)

विभाकरः, निशाकरः, इत्यादि ।

अरु शब्द कर्म रूप में आते तो २ प्रत्यय जाता है, अर्थात् नदी । दिवाकरः,

संख्यावाचक शब्द, बह्वी, वाहु, अहरे (अहसं), यत्, तत्, धर (धरुषं),

आदि, वहु, नादी, कि, लिपि, लिबि, वलि, सकि कर्त्तुं, विव, वेश, संख्या,

धातु के धातु के पूर्व दिवा, निशा, निशा, प्रसा, सासं, अन्त, अनन्त,

१ संयोधांशुवृत्तिधात्तिसाहित्यः । ३ । २ । ४६ ।
 २ स्यादित्यु द्योऽनाद्योचनं कञ् । ३ । २ । ६० । समानान्ययोरेवति
 वाच्यम् । वा० । कसेऽपि वाच्यः । वा० ।

इसी अर्थ में क्विप् प्रत्यय तथा कस भी बताते हैं। क्विप् का लोप हो जाता है, यानि मँ क्विप् नहीं जुड़ता, कस का स जुड़ता है; जैसे—तादृश (तद्+दृश+क्विप्), तादृश (तद्+दृश+कस), अन्यादृश (अन्य+दृश+क्विप्), अन्यादृश (अन्य+दृश+कस) इत्यादि ।

इसी अर्थ में क्विप् प्रत्यय तथा कस भी बताते हैं। क्विप् का लोप हो जाता है, यानि मँ क्विप् नहीं जुड़ता, कस का स जुड़ता है; जैसे—तादृश (तद्+दृश+क्विप्), तादृश (तद्+दृश+कस), अन्यादृश (अन्य+दृश+क्विप्), अन्यादृश (अन्य+दृश+कस) इत्यादि ।

(अ) दृश वाचि के पूर्व यदि तद्, तद्, यद्, एतद्, इदम्, अदम्, एक, द्वि, युक्तम्, अस्मद्, भवत्, किम्, अन्य, समान आदौ मँ से कोई रहे और दृश वाचि का अर्थ देवना न हो तो उसके अनन्तर कञ् (अ) प्रत्यय लगाता है; जैसे—तद्+दृश+कञ्=तादृश; (वैसा); स्यादृश; यादृश; एतादृश; तदृश; अन्यादृश; ।

(ब) मँ, त्, वृ, वि, वृ, सद्, तप्, दम्, वाच्यार्थों के योग में तथा नाम वाचि के योग में यदि कर्मण्य कोई शब्द आवे; और पूरा शब्द किसी का नाम हो तो ख (अ) प्रत्यय लगाता है; जैसे—विरव विभर्त्तित विरवभसम् (विरव+मं+ख+वृ+तप्) —एकही का नाम; रथ तरतीति रथन्तरम् (रथ+मं+ख+वृ+तप्) —रथ का नाम; पतिं वरतीति पतिंवरम् (रथ+मं+ख+वृ+तप्) —रथ का नाम; युगाभरः—पर्वत का नाम; शर्वजपतीति शर्वजपः—एक, देवी का नाम; युगाभरः—पर्वत का नाम; शर्वसहः—राजा का नाम; परन्तपः—राजा का नाम; अरिन्दमः—राजा का नाम । सुवञ्जमः ।

१ मनः । ३ । २ । ५२ ।
 २ आत्ममाने खरव । ३ । २ । ५३ ।
 ३ सप्तमी जनेईः । पञ्चम्यामजानी । उपसर्गो च संज्ञोपा । अनी कर्मणि ।
 आनेवपिपरवते । ३ । २ । ६७-१०१ ।
 ४. आकोरल्लोखल्लमल्लोखल्लोकारिणु । ३ । २ । १३४ । उप । ३ । २

(क) किसी भी धातु के अनन्तर शील, धर्म तथा सर्वा प्रकार

१८८-शील, धर्म, सायुकारिता वाचक के

प्रजा (वत्+इ+टाप्), अजः ; द्विजः ।

पूर्व में रहने पर—प्रयाने जातः—प्रयाजः ; संस्कारजानाः—संस्कारजः ;

(उ) जब धातु के अनन्तर प्रायः इ (अ) प्रत्यय लगता है; जैसे अधिकरण

पठितवसन्तः (खित्तल शब्द के पूर्व में आ जाता है)

अपने आप को कुछ मानने के अर्थ में ख प्रत्यय भी होता है; जैसे—

श्रित्ति (; दर्शनीयमानी ।

न हो—पठितवसन्तमानं मन्थते इति पठितवसानी (पठितव+मन्+

मन् के पूर्व यदि कोई सुबन्त रहे तब भी श्रित्ति जाोगा, आदव हो या

यह प्रत्यय नहीं जाोगा ।

शीलमोली, सायुकारी, प्रसववादी इत्यादि । यदि आदव जलजानी न हो तो

मोली (उष्ण+सुज+श्रित्ति)—रास रास खाने की जिसकी आदव हो;

अनन्तर श्रित्ति (इम्) प्रत्यय लगता है; जैसे—उष्णं शीतं शीलमस्य उष्ण-

संसाधन इन तीन में से किसी भी बात का भाव जानने के लिए
 तब (५) प्रथम लगाया जाता है; जैसे—ऊ + तब = कर्तु—कर्ता
 कटम्—जो चटाई बनाना करता है, अथवा जिसका धर्म चटाई
 बनाना है, अथवा जो चटाई मल्लि प्रकार बनाता है ये तीनों अर्थ

इससे सूचित हो सकते हैं ।

(४) अलङ्कार, निराक, प्रत्यय, उतपच, उतप, उन्मत्, उच, अपचप,
 वृत्, वृत्, सहे, चरु इत वाचिओं के अनन्तर देसी अर्थ में इत्युच (इत्यु)
 प्रथम लगाता है । अलङ्कारित्युः (अलङ्कार करने वाला) ; निराकारित्युः
 (अपमान करने वाला) ; प्रतीकित्युः (प्रतीक करने वाला) ; उतपचिः
 (पकाई वाला) ; उतपचित्युः (उतप उतने वाला) ; उन्मत्तित्युः (उन्मत्त होने
 वाला) ; रोचिः (अच्छा लगाने वाला) ; अपचपित्युः (लज्जा करने
 वाला ; वचित्युः (विषयमान रहने वाला) ; वचित्युः (वर्धने वाला) ;
 सचित्युः (सदनशील) ; चरित्युः (अमण्यशील) ।

(३) शील, धर्म तथा मल्लिप्रकार संसाधन का अर्थ सूचित करने
 के लिए निन्द, द्वेष, क्रिया, खार्, विनाश, परिचिप, पतिरुट, पतिवद, व्य,
 माप, असुख इत वाचिओं के अनन्तर वृत् (अक) प्रथम लगाता है । निन्दकः
 द्वेषक, वदेषक, खार्क, विनाशक, परिचिपक, पतिरुटक, पतिवार्कः,
 व्यार्कः, मापकः, असुखकः ।

१ अलङ्कार-निराक, प्रत्यय, उतपच, उतप, उन्मत्, उच, अपचप, वृत्, वृत्, सहे, चरु
 २ निन्द, द्वेष, क्रिया, खार्, विनाश, परिचिप, पतिरुट, पतिवद, व्य, माप, असुख, वृत्
 ३ १३६ । २ । १३६ ।
 ४ १३६ । २ । १३६ ।

३. स्थितिगुह्यपिताद्विनिर्गतान्वाशब्दात्प्रथम आश्रित् । ३ । २ । १५८ ।

२. शब्दप्रथमविकृतिवद्वलः पाकम् । ३ । २ । १५६ ।

। ३ । २ । १५९ ।

१. चलनशब्दात्प्रथमकर्मकाश्रित् । ३ । २ । १४८ । प्रथमचलनशब्दात्प्रथम

गुह्यश्रित्, पतयाश्रित्, दयाश्रित्, शयाश्रित्, निद्राश्रित्, लज्जाश्रित्, शब्दाश्रित् ।
 लज्जा, शब्दा के अनन्तर आश्रित् (आश्रित्) लोभा जाता है—सुहृदाश्रित्,
 (व) स्थित्, गुह्य, पत, दय, शी वाश्रित्ओं के अनन्तर तथा निद्रा,

वाला, शरकः (वीचारा) ।

मिवाकः (मिवासी), कृदाकः (काटने वाला), वृदाकः (बूटने
 पाकम् (आक) प्रत्यय जाता है । जदपाकः (वृद्धि बोधने वाला),
 शौर वृ (चाहेना) इनके अनन्तर शीब, धर्म और साधुकारित्वाद्योक्त
 (उ) जदप, मिर्वे कृद्वे (अलग करना काटना,) वृद्वे (बूटना)

क्रोधनः, रोपणः, मूषणः । ये सब मनुष्यवाचक शब्द हैं ।

विधाम् यद्वै सकर्मकं वाचि होने के कारण युव न जानकर साधारण युव जगामा)
 (चल + युव), कर्मणः, शब्द कर्तु शीलमस्य सः शब्दनः । जगामः पठिता
 आदि अर्थ में युव (अत) प्रत्यय जाता है । चलित् शीलमस्य सः चलनः
 तथा क्रीड करना, आभूषित करना इन अर्थों वाली वाश्रित्ओं के अनन्तर शीब
 (व) चलना, शब्द करना, अर्थवाली अकर्मक वाश्रित्ओं के अनन्तर

५. बर्जाः क्रीडामयताः । ७ । ३ । ५२ ।

४ अथ उपवायाः । ७ । २ । ११५ ।

३. मादे । ३ । ३ । १८ ।

इत्यस्य । ३ । २ । १७८ ।

२. आत्रमासवृत्तितोत्रिपुत्रावस्वः क्षिप । ३ । २ । १७७ आत्रमासोऽपि

१. सनाथसिख उः । ३ । २ । १६८ ।

पूर्व्वं न का कं गं हो जाता है।

उपवा का अ वृद्ध हो जाता है। व वाले तथा याव वाले प्रत्यय के

[यदि कोई अ अथवा या वाला प्रत्यय लगाना हो तो याव की

+धर्म) । लामः, कामः ।

हो जाय तब माव कहलाता है; जैसे—पाकः—पकजाना (पक्

(अ) प्रत्यय जोड़ा जाता है। जब कोई वात सिद्ध हो जाय, पूर्वी

(क) माव का अर्थ जतलाने के लिए याव के अनन्तर धर्म

मावायु के प्रत्यय

इत्यादि ।

माः, यू, विद्युत्, उर्क, पू, यः, मावस्त्व, छिन्न, शिव, श्री, धीः, प्रविभू

के अनन्तर तथा धर्मों के भी अनन्तर क्षिप् प्रत्यय होता है, जैसे—विभ्राट्,

(व) अर्ज, मास, उर्क, विद्युत्, उर्क, पू, य, मावस्त्व—इत आदि

अनन्तर उ प्रत्यय लगाता है; जैसे—कर्तुमिच्छति चिकीर्षुः, आशंसिः, मिहः ।

(छ) सञ्ज (इच्छावाची) आदिमां तथा आशंसं और सिचं के

- १ परव । ३ । ३ । १६६ ।
 २ अर्धरेप । ३ । ३ । १७० ।
 ३ अर्धद्वितान्त्रिचामसव । ३ । ३ । १६८ ।
 ४ अर्धपाचयत्तवित्त्वमन्त्रेणोत्त । ३ । ३ । १७० ।
 ५ उपसर्ग धोः किः । कर्मण्यधिकरणे च । ३ । ३ । १७२-१७३ ।

उपसर्गासहित-वृत्तयोरुपसर्ग (दा, दो—खंडन करना, दे—प्रत्यय करना, रघा करना, वा—धारण करना, वे—पीना) के अनन्तर साधारण कि (ई) होता है । मधिः (प्रधा + कि—आतो लोप ट्टि च । ३ । ४ । ६४) से आकार का लोप हुआ (अन्तर्धिः । अधिकरण्यवचक प्रनः, रथाः ।

(घ) धर्, धाव, यव, विच्छ (चमकना) मच्छ, रवे इवमं भावयुक्त नञ् (न) प्रत्यय जाता है, यधः, यात्सा, यतः, विधमः, धरः, धरः, निरवयः, गमः, धयाः, रथाः ।

कि मद्ध, वी, इ, निरिच, गम, धया, रथा मं मी अप् जाता है, मद्धः, जाइंग। लवः—काटना । स्तवः । पवः—पवित्र करना । इत्केअति-क + अच् = करः—बखेरना । गरः—विष। धरः। यि + अप् = यवः— (ग) अकारान्त और उकारान्त धातुओं में अप् जाता है; जैसे

नि + अच् = जयः, ययः, मि + अच् = मयम् ।
 (ख) इकारान्त धातुओं में अच् (अ) जोड़ा जाता है; जैसे—

४ अ प्रत्ययत् ३ । ३ । १०२ ।

३ सप्तदशद्विभ्यः क्त्वं । वा० । लिङ्गणीत्यत् १ वा० ।

२ ऋद्वर्णाद्विभ्यः क्त्वं । वा० ।

१ विधां लिङ् ३ । ३ । १०४ ।

जिगत्सिषा, वृत्सिषा, पिपत्सिषा, पुत्रकाम्या आदि ।

(आ) प्रत्यय लोपात् विकीर्णा (करने की इच्छा) बना, देसी प्रकार
साववाचक अ प्रत्यय लोपात् विकीर्ण अण्ड बना, फिर ऋविभ्य का टाप्
अ प्रत्यय लोपात् जाता है; जैसे—ऊ से सप्त लोपात् विकीर्ण, यत्, उससे
सप्तत्, यजत् आदि (उनसे ऋविभ्य के साववाचक अण्ड बनाने के लिए
(छ) वृत्सी धातुर्विभ्यः कौटु प्रत्यय पहले से ही बना हो (जैसे

सप्तत्सिः, विपत्सिः, आपत्सिः, प्रतिपत्सिः, परिपत्सिः ।

दोनों साववाच्य प्रत्यय लगाए जाते हैं, सप्तत्, विपत्, आपत्, प्रतिपत्, परिपत्,
(ब) सप्तत्, विपत्, आपत्, प्रतिपत्, परिपत् इन में क्त्वं और क्त्वं लिङ्

हस्तात् ।

जोड़ने में होता है वही होता है । क्त् + ति = कौटुः, गौटुः, यौतिः, यौतिः
तथा क्त् आदि धातुओं के अन्तर ति जोड़ने पर जो विकार लिख प्रत्यय
बनाए जाते हैं । कृतिः, एतिः, मतिः, सतिः, चितिः । ऋकारान्त धातुओं

(छ) ऋविभ्यः साववाचक अण्ड धातुओं में क्त्वं (ति) जोड़कर

है; जैसे—जलधिः, नीरधिः (जलानि धातुत्वे अस्मिन्निति) ।

अण्ड बनाना ही तो भी वृ धातुओं से, कर्म के योग में कि प्रत्यय लगाए।

यदि धातु कृत्वा हो किन्तु उसमें कोई एक अक्षर (संयुक्त व्यंजन अथवा दीर्घ स्वर) हो तब भी किम् न लगाकर अ लगाता है, जैसे ईई—

(ब) चित्, पूज्, कथ्, कृत्, चर्च्, धातुओं में तथा उपसर्गान् बतते हैं, चित्ना, पूजा, कथा, कृत्वा, चर्चा, प्रार्, उपर्वा, अर्द्धा, अन्वर्धा ।

(क) विज्ञान (प्रेरणार्थक) धातुओं में तथा आस, अन्य, धट्, कर्त्, विद् से आवायुं कौलिङ्ग प्रत्यय जुच् (अन्) लगाता है, जैसे— कारणा (कृ + लिच् + जुच् + टाप्), इसी प्रकार इराणा, वारणा ; आस + जुच् + टाप् = आसना, अथना, धटना, वन्दना, वेदना ।

(ख) नृपुंसकलिङ्ग भाववाचक शब्द बनाने के लिए क्त प्रत्यय (लिङ्ग वाजा) अथवा ल्युट् (लृ) धातुओं में लगाया जाता है ; जैसे— कृत्वा, कृतम्, कृतम्, गमनम् ; कृतं, करणां ; कृतम्, कृतम्, कृतम् ; इतिवत्, इतिवत्, इतिवत् ।

- १ गुरोरच इति : ३ । ३ । १०३ ।
- २ लिङ्गिपूर्विकलिङ्गवर्धयत् ३ । ३ । १०५ । आसरोपसर्गो ३ । ३ । १०६ ।
- ३ अथवाअन्वा जुच् ३ । ३ । १०७ । धातुविधिनिर्दिष्टप्रवृत्ति वाच्यम् ।

३ इंपदःसिधु क्खिउक्यायु खल्ल । ३ । ३ । १२६ ।

२ इलरव । ३ । ३ । १२१ ।

१ पुंसि संयोगां षः प्रायेण । ३ । ३ । ११८ ।

(दुःख से) वन सकती है । इसी प्रकार दुःशासनः, दुर्धामनः
 (दुःख + खल्ल) ; दुःकरः कटो भवता—चटहं आप से मुष्टिकल से
 मं ही (अनयास ही) वन सकती है । दुःखेन कर्तुं शक्यः—दुःकर
 वन सकती है; इंपदकरः; इंपदकरः कटो भवता—चटहं आप से अंरा
 (मुक्त + खल्ल) ; सुकरः कटो भवता—चटहं आप से आसानी से
 धाति के पूर्व जुड़े रहते हैं; जैसे—सुखेन कर्तुं शक्यः—सुकरः
 के लिए सु और इंपद (सुखाय) तथा दुर् (दुःखाय)
 के अन्तर खल्ल (अ) प्रत्यय लगाया जाता है । यह भाव दिखाने
 (अत एव सुखात्मक) के भाव को बोध कराते के लिए धातुओं
 १०—(क) कठिन (इसलिए दुःखात्मक) और सरल

खल्लयुं क्खे प्रत्यय

वर्तते; जैसे—रामः ; अणामाणाः (एक ओपधि का नाम) ।
 वदः, निगमः आदि । परन्तु इलान् धातुओं में प्रायः ध्वं लगता है, व
 आपणः (वाजार), निकयः (कसौटी), गोधरः (चरगाह), सञ्जरः,
 लगाया जाता है, जैसे—आङ् + ध = आकरः (खान), आलनः (कावडा),
 (२) पुल्लिङ्ग नाम शब्द बनाने के लिए प्रायः धातुओं में व प्रत्यय

४ उद्यादो वृक्षम् । ३ । ३ । १ ।

३ कृत्वापि विस्तिष्ठति साध्यस्य उद्ये ।

२ तदीयेषु कल्पकवृक्षाः । ३ । ४ । ७० ।

१ आनी युव । ३ । ३ । १२८ ।

उद्यादरण्याय—करोतीति काठः—शिरपी कारकरष (क+उद्ये),
 शब्दों की सिद्धि की है जो और किसी वागं के प्रत्ययों से सिद्ध नहीं होते ।
 कमी किसी अर्थ में। महर्षि पाणिनि ने इनके द्वारा संज्ञक के अर्थ ऐसे
 लिए जायाए जाते हैं, इनका प्रयोग भी बहुत है—कमी किसी अर्थ में,
 ये प्रत्यय बड़े टेढ़े हैं और बड़ी जोड़ जोड़ से धातुओं में शब्द बनाने के
 आदि प्रत्यय। अर्थात् उस वागं के प्रत्यय जिनका पहला प्रत्यय उद्ये है ।
 उपर किया जा चुका है। बाकी रहे उद्यादि । उद्यादि का अर्थ है उद्ये
 १११—कल्प प्रत्ययों के दो शब्दों (कल्प और कल्प) का व्याख्यान

उद्यादि प्रत्यय

नहीं इस लिए कर्म के विशेषण हो सकते हैं, कर्मों के नहीं ।

(१) खल और खल्य प्रत्यय कर्मों के सूचना देते हैं, कर्मों की

वृत्तानतः ।

है खल नहीं; जैसे—सुखेन पावे शीतः सुधानः, हैषानतः; इसी प्रकार

(२) आकारान्त धातुओं के अनन्तर खल के अर्थ में युक् प्रत्यय होता

है। उक्तः, उर्वहं आदि रूप होते हैं ।

उर्वहः, सुवहः, ईगवहः इत्यादि; तथा खलिकं उक्तः, उर्वहः, नयुं

१९२-हिन्दी में दो लिङ्ग होते हैं—खीलिङ्ग और पुलिङ्ग, और सारे पदार्थवाचक शब्द चाहे वेतन हो अथवा अवेतन इन्हों दो लिङ्गों में विभक्त होते हैं। जैसे—बड़की जाती है, गाड़ी आती है; आदमी आया, रथ बना आदि। संस्कृत में इन दो लिङ्गों के आतिरिक्त एक और होता है, जिसे नपुंसकलिङ्ग कहते हैं। सारी संज्ञाएँ इन्हीं तीन लिङ्गों में विभक्त हैं; कोई पुलिङ्ग, कोई खीलिङ्ग और कोई नपुंसकलिङ्ग। एक ही वस्तु का बोध करने वाला कोई शब्द पुलिङ्ग में है तो कोई खीलिङ्ग में अथवा नपुंसकलिङ्ग में, जैसे—तयुः (खी०), बँहः (पुं०) और शरीरम् (नपुं०) सभी शरीरवाची हैं। दाराः शब्द पुलिङ्ग में होते हुए भी खी का अर्थ बताता है; देवता शब्द खी लिङ्ग में होते हुए भी देव (पुरुष) का अर्थ बताता है। इस प्रकार यह विदित है कि संस्कृत भाषा में लिङ्ग प्रकृति के अनुसार नहीं है, यदि सारे अवेतन पदार्थवाचक शब्द नपुंसकलिङ्ग में होते, पुरुष वाची शब्द पुलिङ्ग में और खीवाची खीलिङ्ग में तो कहा जा

लिङ्ग विचार

इदंश सौपान

इत्यादि ।

पुरुषम् (५ + उपच), नहुषः, नह् + उपच), कणुषम् (कल् + उपच)

सकता कि विज्ञान प्रकृति के काम से है। परन्तु बात इससे उलटी है। इसी कारण संस्कृत की संज्ञाओं का विज्ञान जानना बड़ा कठिन है। उसके बाद कोशों से तथा काव्यग्रन्थों के अध्ययन से जाना जाता है।

व्याकरण के कुछ मोटे मोटे नियम हैं उन से भी कुछ सहजता मिल सकती है।

१९३-आविर्भाव शब्द

(क) अति, कः, सि, ति, कित् (सि) और है प्रत्ययों में अन्त होने वाले शब्द प्रायः आविर्भाव में होते हैं। कम से उदाहरण—अवर्तिः, चर्चुः, भूमिः, ज्वलतिः, कतिः और लक्ष्मीः। परन्तु वहि, धृष्टि, अग्नि, पुंलिक्ष में होते हैं तथा अशानि, भरणि, अरणि, आरणि, यानि और अर्धे पुंलिक्ष और भी विज्ञान शब्दों में होते हैं।

(ख) टाप् प्रत्यय में अन्त होने वाले सभी शब्द आविर्भाव में होते हैं— जैसे—

विद्या, अज्ञा, कन्या आदि।

(ग) एकाक्षर ईकारान्त और अकारान्त शब्द आविर्भाव में होते हैं; जैसे—

श्रीः, स्युः आदि। एकाक्षर न होने से पुंलिक्ष भी हो सकते हैं; जैसे—पुष्टुश्रीः, प्रसिद्धः आदि।

१ अन्यप्रत्ययान्ता आदि। अशानिभरत्परत्परत्थः पुंसि च। सिन्धुतः। वहिद्वयवचनतयः पुंसि। आशिषोर्न्युर्भूयः पुंसि च। कियतः। ईकारान्तश्च।

२ अकारान्तश्च। विज्ञ० ११। ३ दत्तनभोकाक्षरम्। विज्ञ० १२।

शान्ता विद्यासु । कथन्ती धृः । लिङ्गं ३३—४१ ।

५. धनवन्तः । धनान्तरा । अर्थाङ्गमापद्वानि नपुंसके । नञन्तः ।

४. अकारान्ता मातृद्विद्वत्सुपातनात्तद्वः । लि० ३ ।

३. अर्धमिद्विद्वत्सुपातनात्तद्वः । लि० १८ ।

२. विश्वामिद्विरानवतः । लि० १३ ।

१. तलान्तः । लि० १० ।

वाले शब्द पुलिङ्ग के होते हैं; उदाहरणार्थ—

(सुसंज्ञक) धातुओं के उपरान्त कि प्रत्यय, इन प्रत्ययों में आने होते

(क) भावार्थक धर्म, भावार्थक अप, तथा ध, अच्, नञ्, आकारान्त

१९४-पुलिङ्ग शब्द

नगान्त ही पुलिङ्ग के होते हैं ।

(ख) अकारान्त शब्दों में केवल मातृ, द्विविद्व, स्वस, पातु और

की आदि ।

रखने वाले शब्द पुलिङ्ग के होते हैं; जैसे—पृथिवी, तद्वि, नदी, वपुषी,

(ग) अर्धम, विद्वत्, सवि, लता और वानरा इन शब्दों का अर्थ

संख्यावाची सभी शब्द पुलिङ्ग के होते हैं ।

(ङ) १३ (एकान्तविशालिः) से लेकर २३ (नवनवतिः) तक के

जानना आदि ।

(घ) तब प्रत्यय में आने वाले शब्द पुलिङ्ग के हैं, जैसे परिवजरा

१. गानतः । लि० ४८ उकारान्तः । लि० ११ ।
 २. कौपयः । ६१ । टौपयः । ६४ । यौपयः । ६७ । शौपयः । ७० ।
 कौपयः । ७४ । पौपयः । ७७ । शौपयः । ८०-१ । शौपयः । ८३ । शौपयः । ८६ । शौपयः । ९३ ।

(ग) पूर्व शब्द लिताकी उपधा सं कं ट, श्, थ्, य्, प्, म्, य्, र्, व्, वीसे-रनवकः, कवक ; वटः, पटः, गुणः, गणः, पाणयाः, रथः ; [किन्तु काठ, होते हैं] ।

(ख) मू तथा उ सं शन होने वाले शब्द मायः पुलिङ्ग के होते हैं ; वीसे-राजन् (राजा), लखन् (लखा), मयः, वृष्टः । [कुछ नकारान्त शब्द चमन् आदि नपुंसक होते हैं । धीव, लज्, ऊह, सरय, तव, र्थ, शिवर्ष, ये उकारान्त कौलिङ्ग सं, और रमथ, जाव, वस (वन), खडि, अथ, जव, यव, शव, कसेर, वसु और मरु नपुंसक लिङ्ग सं होते हैं] ।

मयन्त - जातिः, निधिः, आधिः ।
 वजन्त - मयः, यनः [यान्ता कौलिङ्ग सं]
 होते हैं]
 अजन्त - वयः, अयः [अय, लिङ्, मया, पद, ये शब्द नपुंसलि० सं]
 यान्त - विस्तरः, गोचरः ।
 अयन्त - करः, गरः ।
 वजन्त - धाक, स्यातः ।

१०५-नपुंसकलिङ्गं शब्द

(क) आवायकं व्युट्, आवायकं क तथा आवाय् और कर्मार्थं व्यम्, य, वक्, यक्, अक्, अण्, वृञ्, लृञ् इव प्रत्ययौ सं अन्य होतं वाच्ये शब्दं व्युट्-इत्यनम् (यदि व्युट् आवायं सं न होगा तो नपुं० नहीं होगा, पवनः-पकाने वावा)

क-गतम्, वातम्,

ख-शुक्तिवम्,

व्यम्-वायुम्, वाह्यव्यम्, यत्-स्वयम्, य-सव्यम्, वक्-कार्यम्,

यक्-आधिपत्यम्, अर्-शौर्यम्, अण्-इष्टायनम्, वृञ्-पूर्वापुत्रकम्,

ङः-अच्छावाकीयम् ।

(ख) अर्थयोभावसमास तथा एकवचनान्त इन्द्र सर्वदा तथा

द्विपु विकल्प से नपुंसकलिङ्गं सं होतं है ; जैसे-आधिधि, पाणिपावम्,

असुवनम् ।

(ग) -इम्, वस् सं अन्य होतं वाच्ये शब्दं नपुंसकलिङ्गं सं होतं

है ; जैसे-द्विः, यवुः ।

१. भावे व्युत्पत्तः । ११६ । निष्ठा च १२० । ख्यत्वात् तद्धितौ १२१ ।

कर्मणि च आवायाद्विष्णुवचनेभ्यः । १२२ । यदादयान्त्वञ्छाश्च

भावकर्मणि । १२३ ।

२ अन्वयीभावः । इन्द्रैकत्वम् । १२४ । द्विः स्थिः च । १२३ ।

इ इत्सुतः । १२४ ।

(घ) — मन् मं अन्त होनेवाला शब्द यदि दो स्वरों वाला हो और कर्तृवाचक न हो तो नपुंसक होगा ; जैसे— चर्म, बर्म; कित्त् अग्निमा ; कर्माँक यह दो स्वरों वाला नहीं; दामा (देवे वाला) क्योंकि यह कर्तृवाचक है ।

(ङ) अस् मं अन्त होने वाले दो स्वरों वाले शब्द नपुंसकलिङ्ग में होते हैं ; मनः, यथाः, तपः आदि ।

(च) — य मं अन्त होनेवाले शब्द प्रायः नपुंसक होते हैं ; धर्म, पद्मम् आदि; कित्त् यात्रा, माया भखा, दंष्ट्रा, वरना खोलिङ्ग के हैं ।

(छ) चित् शब्दों की उपधा में ल हो वे प्रायः नपुंसक होते हैं, उदात्त स्थलम्, कलम् ।

(ज) शब्द से आरम्भ करके ऊपर की संख्या नपुंसक होती है, केवल शब्द, मयुत्, अयुत्, पुंलिङ्ग में भी होते हैं, लला और कोटि खोलिङ्ग में तथा शङ्खः पुंलिङ्ग में होते हैं ।

१ मन् द्वयकोऽकर्त्तरि । १४८ ।

२ अस्तन्ती द्वयत्कः । १५१ ।

३ आन्तः । १५३ ।

४ लोपयः । १४१ ।

५ अथादिः संख्या । अत्तदुत्तमयुत्ताः पुंसि च । ललाकोटिः खियाम् ।
शङ्खः पुंसि । १४४-४७ ।

१३७ । बलकुसुमसुखपवनरथामिधानानि । १५७ ।

१ सुखनयनबोहदनमसंश्लिषकर्मकविषरजलहखनजातिमिधानानि ।

नीचे लिखे प्रत्यय लगाए जाते हैं।

शब्द बना । इस प्रकार के खोलिङ्ग शब्द बनाने के लिए बहुधा खिप्रत्यय कहते हैं; जैसे—अज से टाप लगाकर अजा खोलिङ्ग का की जोड़कर संज्ञा बनाने के लिए जो प्रत्यय जोड़े जाते हैं वहाँ एकपुरुष और एक खी । इस प्रकार की पुलिङ्ग संज्ञाओं से खोलिङ्ग १९६-कुछ संज्ञाएँ ऐसी होती हैं जिनके जोड़े के शब्द होते हैं—

खी-प्रत्यय

आमलकम् ।

(ब) फलों की जाति बनाने वाले शब्द नपुंसक होते हैं, आश्रम,

सुखम्—ताश्रम, पतनम्—नगरम्, रथम्—युद्धम् ।

धनम्—इविष्णुम्, अश्वम्—अशानम्, बलम्—वीर्यम्, कुसुमम्—पुष्पम्,

कामुकम्—शरासनम्, विवरम्—विजम्, जलम्—वाहि, हलम्—लाङ्गलम्,

लोहम्—फालम्, वनम्—गहनम्, मांसम्—आमिषम्, कषिरम्—रक्तम्,

वाले शब्द प्रायः नपुंसक होते हैं । सुखम्—आननम्, नयनम्—नेत्रम्,

धन, अश, बल, कुसुम, सुख, पतन, रथ से शब्द तथा हनका अर्थ बनाने

(ऋ) सुख, नयन, लोह, वन, मांस, कषिर, कामुक, विवर, जल, हल,

[खी-प्रत्यय]

लिङ्ग विचार

प्रत्यय का नहीं ।

नियम नहीं बताया, जैसे—शङ्क + आ = शङ्का । यहाँ 'क' धातु का है किसी
 दाक्षिणात्यिका, पश्चात्तिका । यदि क किसी प्रत्यय का न होगा तो यह
 आ = सर्विका; सामक + टाप् = सामक + आ = सामिका; आ = सामिका;
 (आ) = कारिका + आ = कारिका; सर्वक + टाप् = सर्वक + आ = सर्विका +
 टाप्, जैसे—सुपक + टाप् (आ) = सुपिका + आ = सुपिका; कारक + टाप्
 जब क किसी प्रत्यय का हो और टाप् के पूर्व सुप् प्रत्ययों में से कोई न जाये
 पूर्व अ हो तो अ के स्थान में व हो जाती है । परन्तु यह नियम तभी लागू
 (ख) टाप् के जोड़ने के पूर्व यदि शब्द में क अन्त में आवे और उसके

गर्जा इत्यादि ।

विश + आ = देवविशा । मुञ्जान + आ = मुञ्जाना, गर्ज + आ =
 + आ = अद्रवा, बाल + आ = बाला, उष्णिह + आ = उष्णिहा, देव-
 लगता है, जैसे—अज + आ = अजा, एडक + आ = एडका, अद्रव
 इत्यादि] शब्दों में तथा अकारान्त शब्दों में खीबोधक टाप् प्रत्यय
 अपरापह्लाणा, क्ण्वत्, उष्णिहा, देवविशा, ज्योत्, कनिष्ठा, मध्यमा,
 सुषिका, बाला, हृज, पाकी, बरसा, मन्द, विजता, पूर्वपिपह्लाणा,
 (क) अजा आदि [अजा, एडका, कौकिका, बटका, अरवा,

शेष रह जाता है, वह आ पुलिङ्ग शब्द में जोड़ा जाता है ।

नोट—टाप् प्रत्यय के ट और प् का जोष होकर कैवल आ

१७-टाप्

१. वयसि प्रथम । ४ । १ । २० । वयस्य चरम इति वाच्यम् ।
२. पूर्वैरिति च । ४ । १ । ४१ ।
३. पूर्वानादात्तवाच्यम् । ४ । १ । ४८ । पाठकान्तर । वा० ।
- ४ इन्द्रवज्रमथवावृद्धं हिमालयतपसवचनमात्रेण चात्प्राप्तमात्रिके । ४ ।
- १ । ४३ । हिमालयव्याप्तये । अत्रापि । अत्रापि । वा० ।

इन्द्र, वज्र, मथ, अथ, अह, अत्रापि इन्द्रके अनन्तर तथा

शुद्धी ; किन्तु गोपालकः से गोपालिका ।

अन्य इति वाच्ये शब्दों के अनन्तर नष्टों ; जैसे—गोपः गोपी, शुद्धः वचन के लिए, जीष जोड़ा जाता है, किन्तु—पालक शब्द में (ख) पुंलिङ्ग शब्द जो नर का शोक हो, उससे मात्रा

—इं शुद्ध के पूर्व १२८ नोट में लिखे परिवर्तन शब्द में हो जाते हैं ।

गौरी आदि ।

शब्द हैं (के अनन्तर जीष (ईं) जोड़ा जाता है ; जैसे—नर्तकी, रत्नकी, रत्न, अनङ्गु, नट, मङ्गल, मण्डल, इहत्, महत् ये इस गण के मुख्य गौरादिगण के शब्दों (गौर, मण्डल, देविण, आमलक, वद, उमय, (क) पित्र शब्दों (नर्तक, खनक, रत्नक, रत्नक आदि) तथा

११९-जीष

वर्द्धा; किन्तु वृद्धा, स्थिरा ।

वाले शब्दों के अनन्तर जीष लगाता है ; जैसे—कुमारः कुमारी; किशोरी; (ग) प्रथम वयस (अन्तिम अवस्था को छोड़कर) का बोध करने

इ अथवा ई में अन्त होनेवाले गुणवाची शब्दों का पुलिङ्ग तथा पुलिङ्ग दोनों में समान रूप रहता है; जैसे—शुवि, सुधा ।

पाण्डु पुं तथा खीं दोनों में ।

सही । किन्तु यदि उपधा में उ हो तो खीं नहीं बनेगा—
 के लिए विकल्प, से खीं बनेगा है; जैसे—सुद से सुद अथवा सुदी ।
 (घ) उकारान्त गुणवाची शब्दों के अन्तर खीलिङ्ग बनाने की रीति, सुधा ।

य न हो खीं बनकर खीलिङ्ग होते हैं; जैसे—शाल्या—शाल्या, शी ।
 (ग) अकारान्त ऐसे अक्षिवाचक शब्द जिनकी उपधा में खीं, यवानी (यवों की लिए), मातृजानी, उपाख्यायानी ।

(घन) जोड़ दिया जाता है—इन्द्रायणी, भवानी आदि, यवानी (यवों के अन्तर तथा मातृज, उपाख्याय के अन्तर खीं बाने के पूर्व आदि के अर्थ में यव के अन्तर, यवों की लिए का बोध करने के लिए यव (विस्तार यवाने के लिए) हिम और अरण्य के अन्तर, शराल यव

२०१-यत्नि या यत्नि से बने हुए विशेषण, जो संज्ञा आदि शब्दों के पूर्व जोड़े जाते हैं उनको उपसर्ग कहते हैं। इनके द्वारा यत्नि का अर्थ कुछ परिवर्तित हो जाता है, इनके द्वारा ही यत्नि के

उपसर्ग

आतिरिक्त प्रकीर्णक ।

(४) भनीविकार सूचक शब्द (interjections) । इनके विशेषण, (३) समुच्चयबोधक शब्द (conjunctions) तथा अव्यय चार प्रकार के होते हैं—(१) उपसर्ग, (२) क्रिया- (चारों और), हा आदि ।

उदाहरणार्थ—उच्चैः (ऊँचे), नीचैः (नीचे), अभिमतः

वचनेषु च सर्वेषु यथा व्यति तदव्ययम् ॥
सदृशं त्रिषु लिङ्गेषु सर्वासु च विभक्तिषु ।

अव्यय है ।

अर्थात् जो लिङ्ग, विभक्ति, वचन के अनुसार घटे बढ़े नहीं बढ़ी विकार न उत्पन्न हो, वह सदा एक सा रहे । जिसका खूब न हो

२००-अव्यय ऐसे शब्द को कहते हैं जिसके रूप में कोई

अव्यय विचार

त्रयोदश सोपान

१ प्र, परा, अप, सम, अय, अव, निव, निर, उर, उर, वि, आड, नि,
आध, आध, आति, सु, उर, आध, प्रति, परि, उप । एवं प्राद्व्यः

विं जाते हैं ।

नीचे उपसर्ग उत मुख्य अर्थों सहित जो बहूधा उनके साथ चलते हैं

इत्यादि ।

अर्थ हुआ 'द्वार' उससे विकृति उलटा; सू-का अर्थ है 'द्वारा' किन्तु
'अभिर्भू' का अर्थ है 'द्वारा'; 'प्रभू' का अर्थ है 'सामर्थ्यवान् द्वारा';
'कृ' का अर्थ है 'लौचिना' किन्तु 'प्रकर्ष' का 'खर्व' अंग से लौचिना'
उदाहरणार्थ—'अयः' का अर्थ है 'जीत' किन्तु 'परजयः' का

तमेव विभिनद्यन् उपसर्गातिविधयः ॥

धातुयुं धातु कश्चिकश्चित्तमववर्तते ।

वही । यही भाव इस प्रत्येक में दिया है :—

किसी उपसर्ग से कमी धातु का अर्थ उलटा हो जाता है,
कमी वही रहते हुए अधिक विधि हो जाता है और कमी ठीक

प्रहाराहरस्सहरविहरपरिहरवत् ॥

उपसर्गा धातुयां बलादन्वय नीयते ।

आधिकार आदि शब्द बनते हैं । सिद्धांतकामुदीकार कहते हैं:—

विधि अर्थों का प्रकाश होता है । उदाहरणार्थ क धातु का अर्थ
है 'करना'; किन्तु इसके पूर्व उपसर्ग लगा कर अपकार, उपकार,

अति—का अर्थ बाह्य अथवा उल्लेखन होता है, जैसे—अतिक्रमः—
सीमा का उल्लेखन, अतिनिदा—अधिक नीद ।

अधि—ऊपर; जैसे अधिकारः—ऊपरी, काम, जिसमें दूसरे वश में हों ।

अनु—पीछे, साथ; जैसे अनुगमनम् ।

अप—दूर; जैसे अपहरः—दूर ले जाना, अपकारः ।

अपि—निकट; जैसे अपिधानम्—ढक्कन (अपि का निकट से अ लुके

हो जाता है—अपिधानम्, पिधानम्) ।

अभि—आर; जैसे अभिगमनम्—किसी की ओर जाना

अव—दूर; नीचे; जैसे अवतर—नीचे आना, अवमानः—नीचे

मानना ।

आ—तक, कम; जैसे आच्छद—घाँ और तक ढकना, आक्रम—

उछल काँपना ।

उत्—ऊपर; जैसे उत्थम्—ऊपर जाना (निकलना), उत्पत्—ऊपर

गिरना (उड़ना) ।

उप—निकट; जैसे उपसर्ग—निकट बैठना (प्राथना) ।

उत्—उत्तरा, जैसे उत्तराचार—उत्तराव काम ।

उत्स—कठिन; जैसे उत्कारः—करने में कठिन, उत्सहः—सहने में

कठिन ।

नि—नीचे आदि; जैसे निपत्—नीचे गिरना, निकल्प—समूह ।

निर्—बाहर; जैसे निर्गम—बाहर निकलना, निर्दोषः—दोष से

बाहर ।

निस्-विना, बाहर; जैसे निःपारः—सार रहित, निःशङ्कः—शङ्का

रहित ।

परा—पीछे, उरटा; जैसे पराजयः—हार, पराभवः—हार, परागतः—

चला गया ।

परि—चाराँ और; जैसे परिखा—चाराँ और की खाई ।

प्र—अधिक; जैसे प्रणामः—अधिक श्रुक्ता ।

प्रति—पार, उरटा; जैसे प्रतिकारः—बदला, प्रतिगम—किसी की

ओर जाना ।

वि-विना, अलग; जैसे विचलः—दूर चला हुआ, वियोगः ।

संम—अच्छी तरह; जैसे संस्कारः—अच्छी तरह किया हुआ काम

सु—अच्छी तरह; जैसे सुकृतम्—पुण्य (अच्छी तरह किया हुआ) ।

द्वयम् से एक या कई उपसर्ग आते, किन्ना अथवा आते से निर्मित अथ
 शब्दों के पूर्व जुड़े मिलते हैं और भिन्न २ अर्थों में, अपर के अर्थ केवल

निर्देशमात्र है ।

(ख) इनके आतिरिक्त ऊँच और गूँच भी हैं उनको भी आते आदि

के पूर्व लगाते हैं—इतना नाम 'गति' है । मुख्य २ गति शब्द ये हैं :—

असव—जैसे असकारः ।

सव—जैसे सकारः, सद्गतिः ।

वमः—(ऊँ के पूर्व) वमस्कारः ।

साधार—, " साधारकारः ।

अनः—अनहितः—खिपा हुआ ।

अलम्—(गत्यर्थक शब्दों के पूर्व)—अलङ्कृतः, अलम्बितः, आदि ।

कुञ्ज क्रियाविशेषण स्वः आदिः अन्त्यो मं निनाए वृष शब्दं
है, जैसे—पुष्पक, विना, वृथा आदि; कुञ्ज सर्वनामो से बनते हैं, जैसे
—इदानीम, यथा, तथा आदि; कुञ्ज संख्यावाची शब्दों से बनते हैं
जैसे—एकथा, द्विधा, त्रिः, चि. आदि और कुञ्ज संज्ञाओं मं तद्धित
प्रत्यय लगाकर; जैसे—पुञ्जवत्, भस्मसात आदि। इसके अतिरिक्त

२०२—क्रियाविशेषण

कुञ्ज अन्त्य शब्द के अन्त मं भी जाता है; जैसे किम् के उपरान्त विभे
अथवा चन अनिरचय का बोध करने के लिए और वर्तमान काल की क्रिया
के अन्तर मं—सूत्रकाल का बोध करने के लिए जाता है।

अनीतिः—नीतिविरोध (का बोध उपसर्ग रूप लगाकर करता है।
कन्या—कम पेटवर्ती), डेरई (जैसे अकार्य) अथवा विरोध (जैसे
भकार (जैसे अर्थ अपटः—यह कपड़े से भिन्न है), अत्यथा (जैसे अचिरं
उसी के सदृश कोई और), अभाव (जैसे ज्ञानस्य भावः—अज्ञानम्), अन्य-
म (नञ्) प्रायः सादर्य (जैसे अयास्यः—यास्यण नदीं, किन्तु

स्त्री—(ऊं, के पूर्व) स्त्रीकार्य, स्त्रीकेतः आदि।
पुरः—(ऊं, सू, गम् के पूर्व) पुरस्कारः, पुरोगतः, पुरोभवः।
तिरः—(सू और वा के पूर्व) तिरोभूतः, तिरोहितः।
प्रावृः—(" ") प्रावृत्कारः, प्रावृत्तः।
आविः—(ऊं, अस्, सू के पूर्व) आविष्कारः, आविर्भूतः।

संज्ञाओं की द्वितीया के एकवचन में बहुधा क्रियाविशेषण स्वल्प

प्रयोग में जाते हैं, जैसे सत्यम्, विरया, सुखम् आदि ।
(क) नीचे अकारादिकम से मुख २ प्रचलित क्रियाविशेषण दिए

जाते हैं:—

अकस्मात्—इकबारागी

अगतः—आगे

अधे—पहले

अधिरम्—
अधिरत्—
अधिर्या—

अजलम्—निरन्तर

अन्तर्—आन्तर

आतः—इतलिय

अतीव—बहुत

अत्र—यहाँ

अध—तब, फिर

अधकिम्—हाँ, तो क्या

अद्य—आज

अधः—
अधस्तात्—

अपरम्—और

अपर्युः—दूसरे दिन

अपुत्रा—अब

अनिशम्—निरन्तर

अन्तरेण—दोरे में

अन्तरा—बिना

अन्तरे—बीच में

अव्यय—और

अव्यय—दूसरी जाह

अव्यया—दूसरी तरह

आभितः—बायीं ओर, पास

अभ्यर्णाम्—निरन्तर

अधकिं—पहले

अलम्—बस

अस्तकत्—कई बार

असम्भति—
असम्भतम्—

आरात्—दूर, समीप

इतः—यहाँ से

इतस्ततः—दोहर उधर

इति—इस प्रकार

इत्यम् - इस प्रकार
 इदानीम् - इस समय
 इह - यहाँ
 ईषत् - उद्यु, थाया
 उच्यते - उच्ये
 उभयतः - दोनों ओर
 भयम् - भय
 भूते - विना
 एकत्र - एक जगह
 एकदा - एक बार
 एकथा - एक प्रकार
 एकपदे - एक साथ
 एतद्भि - अब
 एव - ही
 एवम् - इस तरह
 कश्चित् - क्या ?
 कश्चन - कौसे ?
 कथञ्चन - किसी प्रकार
 कदाचित् - कभी, यापद

कदापि - कभी
 कदापि न - कभी नहीं
 किञ्च - और
 किञ्चि - लेकिन
 किम् - क्या ? क्या ?
 किमुत - और किमुत ?
 किन्वा - या
 किल - संभव
 कुतः - कहाँ से
 कुत्र - कहाँ
 कुत्रचित् - कहीं
 कुतम् - इस, हीनाया
 कुवलम् - सिक्का
 क - कहाँ
 कश्चित् - कहीं
 खलु - निश्चय करके
 चिरम् - देर तक
 जगु - कभी भी
 यदिति - यद्यपि
 ततः - फिर
 तत्र - वहाँ

विना—विना
 वेश्या—वेश्य
 वै—निरवय
 योनिः—योनि धीरे
 प्रवः—कल (आवेवाला दिन)
 यशवत्—सदा
 सकृत्—एक बार
 सततम्—बराबर, सब दिन
 सदा—हमेश्वा
 सदाः—सुख
 सना - सब दिन
 सपदि—सुख, शीघ्र
 समन्तत्—चारों ओर
 समम्—बराबर बराबर
 समया - निकट
 समीपे, समीपम्—निकट
 समीचीनम्—ठीक
 सत्पति—इस समय, अभी
 समुल्लस—सामने, मुँह पर मुँह
 सम्यक्—अभी प्रकार
 सवतः—चारों ओर
 सवत्र—सब कहीं

प्रायः—आक्सर
 प्रथ—भारकर, दूसरी दुनिया में
 बलत्—शब्दस्त्री
 बहिः—बाहर
 बहुधा—बहुत प्रकार से
 भूयः—फिर फिर, अधिक
 भूयोम्—बार बार, अधिकधिक
 भनक्—शुद्धा
 मिथः—परस्पर
 मिथ्या—झूठ
 मिथा—वैकार
 मुहुः—बार बार
 मुवा—झंठ, वैकार
 यत्—जा, कर्त्तिक
 यतः—क्याँकि
 यत्र—जहाँ
 यथा—वैसे
 यथाकथा—वैसे वैसे
 यथायथा—वैसे वैसे
 यदा—जब
 यावत्—जब तक
 युगात्—साथ साथ, इकठ्ठागो

आदि । किन्तु, परन्तु, परञ्च—कैफियत ।
 वा—वा के अर्थ में । व की तरह इलका भी प्रयोग प्रत्येक शब्द के

वृ—वा, वाक्य के आदि में नहीं आता, व वु गतः—वह तो गया

प्रकरणा में कुछ बीत चुका होता है ।

का अर्थ बताते हैं, इससे पूर्व कुछ वाक्य आचिके हुए होते हैं अथवा

अथ—अथो, अथव—वाक्य के आदि में आते हैं और बहुधा 'तब'

भी जोड़ देते हैं, जैसे—अथव, परञ्च, किञ्च ।

तामरव गीतिन्दरव । व की बहुधा अन्य समुच्चय बोधक शब्दों के अनन्तर

है, अथवा अलाग अलाग वाक्यों के उपरान्त ; जैसे—गानो गीतिन्दरव अथवा

जैसे—गाम और गीतिन्द, वहाँ संस्कृत में व शब्द वाक्यों के उपरान्त आता

है, किन्तु वहाँ 'और' हिन्दी में दो जोड़े हुए शब्दों के बीच में आता है,

व—और शब्द का अर्थ संस्कृत में बहुधा व शब्द से अतर्जाया जाता

२०३—समुच्चयबोधक शब्द

साम्प्रतम्—अब, उचित	सर्वथा—सब प्रकार से
सायम्—आज का	सर्वदा—सब दिन
सिद्ध—अच्छी तरह	सह—साथ
स्वस्ति—(आशीर्वाद)	सहसा—इकबागानी
स्वयम्—अपने आप	सहितम्—साथ
हि—इसलिये	सकम्—साथ
दाः—कल (पूर्वदिन)	सासात—आँसों के समान
	सार्थम्—साथ

उपरान्त अथवा देवों के उपरान्त होता है, जैसे रामों गीतिन्दो वा—राम वा गीतिन्द अथवा रामों वा गीतिन्दो वा ।

अथवा—इसका भी प्रयोग वां की तरह, उसी अर्थ में होता है ।

वे, यदि—यदि, अगर ।

तथापि—तब भी ।

नोचेत्—नहीं तो ।

यदि—यदि—यदि, तो

तत्—इसलिए ।

हि—क्याँकि ।

यावत् यावत्—जब तक-जब तक ।

यदा तदा—जब-जब ।

इति—वाक्य के अन्त में समासिसूत्रक, जैसे—अहम् गच्छामि इति

सौख्यदत् । इससे हिन्दी की 'कि' का बोध होता है । 'कि' का बोध यत्

से भी होता है, किन्तु यह वाक्य के आदि में आता है, जैसे—सौख्यदत्

यदहं गच्छामि ।

२०४-मनीषिकारसूत्रक उपन्यस

इतना वाक्य से कोई सम्बन्ध नहीं रहता । मुख्य मुख्य द्वय

जाते हैं ।

इत्त—इतसूत्रक ।

आः, इत्, इत्—कोषसूत्रक ।

दे, देहा, इत्त—शोकसूत्रक ।

वत्—दयासूत्रक ।

किम्, त्रिक-त्रिकार सूचक ।

अङ्ग, अत्रि, अय, अहेवत, आः—आदरसहित उलाने के काम में आते हैं। अरे, रे, रेरे—अवज्ञा से उलाने में ।

२०५-प्रकीर्णक अव्यय

ऊपर कह आए हैं कि जो विभक्ति लिङ्ग और वचन के अनुसार रूप परिवर्तन को प्राप्त न हो वही अव्यय है। इस भाषा के अनुसार कई लक्षित प्रत्ययान्त, कई ऊदन्त तथा कुछ समासान्त अव्यय अव्यय हैं।

लक्षितों में—लक्षित प्रत्ययान्त, अल प्रत्ययान्त, दा प्रत्ययान्त, दानीम् प्रत्ययान्त, अयुना, कहि, यहि, सदाः से लेकर उत्तरेद्यः तक (५ । ३

। २२), आल प्रत्ययान्त, त्रिके और कालवाचक पुरः, परचात, उत्तरा, उत्तरेण आदि, यमुन् प्रत्ययान्त (एकवा आदि) अस प्रत्ययान्त (बहुधाः,

अवधाय आदि), वि प्रत्ययान्त, साति प्रत्ययान्त, ऊवसुच् प्रत्ययान्त

(द्विक्रवः) तथा इसके अर्थ में आने वाले ।

ऊदन्तों में—ऊदन्तों में जो मं अन्त हेतुवाले हों ; जैसे—यामुल्,

प्रत्ययान्त (स्मरं स्मरम् आदि), तुमुन् प्रत्ययान्त तथा जो ए, ऐ, औ औ मं अन्त हेतुवाले हों ; जैसे जीवसे (तुमर्थ प्रत्यय उसे लगा कर), पिवथ्य

१ अव्ययार्थस्युपः । २ । ३ । ५२ ।

२ लक्षितरव सार्धविभक्तिः । १ । १ । ३५ ।

३ ऊदन्तान्तः । १ । १ । ३६ ।

—

अक्षयभूषणस्य समस्त—अभिहितं, यथाशास्त्रं, अविहितम् ।

शब्दं तथा तेषाम्, कश्चिन् प्रत्ययान्ते अन्ते द्वितीयादि शब्द ।

(तेषाम् शब्देषु म०) ; तथा क्त्वा (अत्र क्त्वायां तेषाम्) अन्ते द्वितीयादि

व्याजिर्वि । तामिन्दी मन्थतोऽवकम्प व्याकोत्त । ७ । ४ । ७ ।

बावै परात्पव्याकृताऽवदत् । ते देवा इन्द्रमभुवन्निमां नो वाचं
थे । तौत्वीय संहिता में लिखा है :—

सम्पदाय के अनुसर भाषा के प्रथम व्याकरण इन्द्र देवता

अन्य व्याकरणों के प्रथो में उल्लेख होने से चलता है ।

उपलब्ध नहीं है तथापि उनके अस्तित्व का पता पाण्डित तथा पूर्व बहूत से व्याकरणाकार हो गए हैं, तथापि उनके प्रथम आज कल सौ वर्ष पूर्व 'भाषा संस्कृत' के भी व्याकरण बनने लगे । पाण्डित के रचना नहीं हुई । परन्तु संभवतः इसी सन् के कोई साल आठ बाल की संस्कृत भाषा के नियन्त्रण करने की उस समय कोई भाषा को सुव्यवस्थित रखने के लिए वेदों के प्रातिशाख्य बने । बाल कारण आरम्भ हुआ तब उसकी रचना के लिए तथा वैदिक भाषा हेर फेर समय और स्थिति के अनुसर उच्चारण के परिवर्तन के संस्कृत भाषा के आदि प्रथम वेद हैं । वैदिक भाषा में अब ऊँच होती है ।

उपलब्ध हो जाता है और भाषा के ऐक्य के नष्ट होने की आशङ्का भाषा की कई प्राचीय बोलियाँ हैजाने से भाषा में ऊँच विकार भाषाओं के बोलने वालों के निरन्तर भेद बोल से अथवा उसी किसी भाषा का व्याकरण तब बनता है जब या तो भिन्न

संस्कृत भाषा के व्याकरण

१-परिशील

संस्कृत भाषा के व्याकरण

है और हर एक पाद में सूर्य है। इसी लिए पाणिनि के व्याकरण में
 आठव्यायी में आठ अक्षर हैं। हर एक अक्षर में चार पाद
 बनाई। इनकी सृष्टि सिद्ध के आकामा से हुई।

सादर सूर्यो का ज्ञान दिया। इन्हीं सूर्यो पर पाणिनि ने आठव्यायी
 महाराज इनकी तपस्या से प्राप्त हुए। उन्होंने उमक बनाकर इनको
 कष्ट हुआ और यह जंगल में जाकर कठोर तप करने लगे। शिवजी
 बुद्धि होने के कारण निकाल दिए गए। इससे इनको बड़ा मानसिक
 क्षय वर्ष के पास पहुँचे गए, किन्तु थोड़े ही दिनों के अनन्तर मन्द-
 माता का नाम दासी और पिता का शकट था। यह वचन में उपा-
 प्रदोष में अटक के पास—अब एक उजड़ा हुआ आम (था, इनकी
 कहते हैं कि पाणिनि का निवासस्थान शालाविर (पश्चिमोत्तर
 में दो चार बार्त मालूम होती है।

से उनके विषय में कुछ पता नहीं चलता। जनश्रुति से उनके विषय
 लिखित ज्ञान हम लोगों को प्राप्त नहीं है। उनके ग्रन्थ आठव्यायी
 पाणिनि मुनि किस प्रान्त में किस समय हुए इस का

पाणिनि

सब से प्रचलित शाला पाणिनि मुनि की है।
 गया है। सैकड़ों व्याकरणा हो गए हैं और वीरसियों शालाएं हैं।
 व्याकरण शास्त्र का अध्ययन, भारतवर्ष में विशेषरूप से किया
 दशिया।

और थो जिन्होंने पहले पहले भाषा का विधान करके उसका रूप
 इससे प्रतीत होता है कि 'इन्द्र' नाम के कोई देवता अथवा

से अवतरण देते समय तीन संख्याएँ देते हैं, जैसे—'न निर्धारण' १। २। ३०। इस सूत्र का पता यह है कि यह दूसरे अर्थात् के दूसरे पाद का दूसरा सूत्र है। प्रथम संख्या अर्थात् का, द्वितीय पाद का और तृतीय सूत्र का नम्बर देती है। कुल कितना संख्याएँ आएँ और कुल सूत्र है। यदि केवल मूलमात्र अर्थात्वाणी छोड़ी जाए तो छोट्टे साइज के २५ पृष्ठों में आसकती है। संस्करण ऐसी जटिल और विस्तृत भाषा को इतने में ही निगमित कर देना महर्षि पाणिनि का ही काम था। संक्षेप के लिए अर्थात्वाणी भारतीय साहित्य में ही नहीं, संसार के साहित्य में आदितीय और अनुपम है। कहते हैं कि पाणिनि संक्षेप करने का इतना चार रखते थे कि यदि वे एक भाषा भी किसी सूत्र से बटा पावें तो उनको पुत्र की उपाधि होने का सा आनन्द आता था। अर्थात्वाणी ने और सब व्याकरणों को परास्त कर दिया। इसके विषय में भी एक वक्तव्य है। कहते हैं कि 'विश्वामित्र' ने सब व्याकरणों से कहा कि मेरा नाम सिद्ध करो, सब ने कहा कि सिद्ध स्पष्ट ही है—विश्वस्व अमित्रः—विश्व का वैरी। अब पाणिनि से पूछा गया कि तुम वतथातो यह बोलो— विश्वस्व मित्रः=विश्वामित्रः (विश्व का मित्र) और कहा कि मित्रे चर्षी। ३। ३०। सूत्र से-श्व का अकार दीर्घ हो जायगा। इस व्युत्पत्ति से विश्वामित्र जी बहुत प्रसन्न हुए और कहा कि तुम्हारा व्याकरण ही संसार में विजय प्राप्त करेगा।

काल्याण के मत की समीक्षा करके पाणिनि के मत का समाधान है। इन्होंने अष्टाध्यायी पर 'महाभाष्य' बनाया। इसमें इन्होंने यह ईसा से पूर्व दूसरी शताब्दी में हुए, इनका समय निश्चित

पतञ्जलि

की उपस्थिति है।
कि पाणिनि के कुछ सूत्र ठीक नहीं लगते थे, इसीलिए वार्तिक कात्यायन के समय तक भाषा में इतना हेर फेर हो गया था की पहचान 'वाच्यम्' आदि कल्पप्रत्ययान्त शब्दों से होती है।
कैमुदी में प्रत्येक सूत्र के अनन्तर वार्तिक दे दिए गए हैं। वार्तिक किया है। इनकी इस आलोचना का नाम वार्तिक है। सिद्धान्त-१५०० पर टिप्पणी करके सूत्रों का कार्यवैज परिमित अथवा विस्तृत सहस्र सूत्रों में से २५०० को इन्होंने ठीक मान लिया है और शेष होंगे। इन्होंने अष्टाध्यायी के सूत्रों की आलोचना की है। चार कात्यायन श्रृंखला के पाणिनि से कोई सौ वर्ष पीछे हुए

कात्यायन

विद्वान् बहुमत से स्वीकार करते हैं।
में। प्रायः ईसा के पूर्व षष्ठ शताब्दी में इनका होना भारतीय ईसाई सन के पूर्व आठवीं शताब्दी में रखते हैं तो कोई चतुर्थ पाणिनि के समय के विषय में बड़ा मतभेद है। कोई इनको संभवतः यह कथालकहित है।

सुमाधिवर्णन में इनके नाम के दो एक पद्य दिए भी हैं, किन्तु

दियाँ की शरण लेनी पड़ी।
 अध्ययन का लोप हो गया और इन अन्धकार फैलाने वाली कौमु-
 बर्ष तक अध्ययन करना आवश्यक हो गया। अष्टाध्यायी के स्वतन्त्र
 साथ ही गया। अब व्याकरण के ज्ञान के लिये कम से कम बारह
 से द्वा सत्रता से और संक्षेप में काम निकलता था वह अब कष्ट-
 कर रहने गए। इसका परिणाम यह हुआ कि अष्टाध्यायी के सूत्रों
 समाप्त, स्त्रीप्रत्यय इत्यादि के हिसाब से सूत्र इधर उधर जाँट पाँट
 विषयों के अनुसार विभाग किए गए—संज्ञा, सन्धि, कारक,
 पाणिनि की अष्टाध्यायी का काम नष्ट कर दिया। व्याकरण के
 ईसवी चौदहवीं शताब्दी से ऐसे ग्रन्थ बनने लगे जिन्होंने

प्रसिद्ध व्याकरण हो गए हैं।

इनके आतिरिक्त भर्तृहरि, कैयट आदि और भी कितने एक
 की काशिका की टीका लिखी और हरदत्त ने पदमञ्जरी लिखी।
 अष्टाध्यायी की टीका लिखी। जिनेन्द्रबुद्धि ने 'न्यास' नाम
 व्याकरण बनाई। जयदित्य और वामन ने काशिका नाम की
 करण टीकाकार हुए। चन्द्रगोपी ने पाणिनि के आधार पर
 'मुनिजय' कहते हैं। इनके उपरान्त कितने ही प्रख्यात व्या-
 पाणिनि—कात्यायन—पतञ्जलि इन तीन की व्याकरण

महाभाष्य के अध्ययन के बिना असंभव है।

महाभाष्य आदित्यीय ग्रन्थ है। संस्कृत व्याकरण का सर्वपूर्ण ज्ञान
 किया है। शैली और भाषा-लातिय के हिसाब से पतञ्जलि का

से होती है।
 ती अक्षरों (Syllable) से या मात्राओं (Syllabic instants)
 प्रत्येक पद्य में चार "पाद" होते हैं। पादों की व्यवस्था या
 विभाग पादों में नहीं होता।

संस्कृत काव्य गद्य और पद्य में होता है। गद्य में पदों का

छन्द

२-परिशेष

नहीं है, हाँ लघुसिद्धान्तकौमुदी खूब पढ़ी जाती है।
 सिद्धान्तकौमुदी। इनमें से मध्यसिद्धान्तकौमुदी का अधिक प्रचार
 के लिए है—एक मध्यसिद्धान्तकौमुदी और दूसरी लघु-
 सिद्धान्तकौमुदी के दो संक्षिप्त संस्करण परद्वारा नै बालको

प्रयुक्त है।
 अष्टाध्याय पर है। इनका समय सत्रहवीं शताब्दी (ईसवी) का
 मंडोजि ने लिखे थे। इनमें से 'शब्दकौस्तुभ' नाम की एक टीका
 जिसका नाम मनु था। सिद्धान्तकौमुदी के आतिरिक्त कई अन्य
 मंडोजि के एक भाई थे जिनका नाम रङ्गोजि था और एक पुत्र था
 मंडोजि के पिता का नाम जदमीधर था और मुक्त का शोषकण।
 सिद्धान्तकौमुदी है।

इस प्रकार की पुस्तकों में सब से प्रसिद्ध मंडोजिदीक्षित की

मंडोजिदीक्षित

(क) अंतर शब्द के उस भाग को कहते हैं जो एक ही स्वर के साथ जो व्यंजन जो होते हैं उन्हें मिलानेकर वह स्वर अंतर कहलाता है; जैसे—

म, भ्रू, अञ्ज आदि । यदि उसके साथ कोई व्यंजन न भी हो तो अकेला ही वह अंतर कहलाएगा ; जैसे—अप्रादं शब्द में अ ।

(ख) मात्रा समय के उस परिमाण को कहते हैं जो कि एक स्वर के उच्चारण करने में लगता है । इसलिए स्वर एक मात्रावाला होता है । दीर्घ स्वर के उच्चारण करने में स्वर से दूना समय लगता है, इसलिए उसमें दो मात्राएँ होती हैं ।

अक्षर दो प्रकार के होते हैं

(१) लघु (२) गुरु । " लघु " अंतर उसे कहते हैं जिसमें स्वर (१) अक्षर हो, " गुरु " अंतर उसे कहते हैं जिसमें स्वर दो होते हैं ।

द्विस्व स्वर

अ, इ, उ, ए, ओ और ल् द्विस्व स्वर हैं ।

दीर्घ स्वर

आ, ई, ऊ, औ, ए, ऐ, ओ और औ दीर्घ स्वर होते हैं ।

जब किसी स्वर के उपरान्त अगुस्वार या विसर्ग या संयुक्तार आवे तो उस स्वर को लृप्तःश्राव्य में दीर्घ मानते हैं, जैसे—

सावस्वारस्व दीर्घस्व विसर्गि च गुरुभवेत् ।

वर्णः संयोगपूर्वस्व तथा पादान्तगोऽपि वा ॥

“कश्चिन्नानाविरहयुक्ता स्वार्थिकारत्नमसः” इस पद्य में
 (१) “ कश्चिन्ना ”, (२) “ नान्विर ”, (३) “ ह्युक्त ”, (४)
 “ शान्तवर्धि ”, (५) “ कारत्न ”, शेष पाँच गण्य हैं। यहाँ पर (१ में)

कहत हैं : जैसे :—

कहत हैं। सुविधा के लिए तीन तीन अक्षरों के समूह को गण्य
 जिस पद्य की रचना अक्षरों के हिसाब से होती है उसे वृत्त

वृत्त

पद्य दो प्रकार का होता है—(१) वृत्त और (२) जगित

मध्य नहीं।

अवस्थित है, यहाँ यदि होती हो वहाँ अन्त का अन्त होना चाहिए,
 यथाभर एक बात है वहाँ पद्य की ' यदि ' होती है। यह यतिपदा
 किसी पद्य का उच्चारण करते समय यहाँ साँस लेने के लिए
 कतावशात् लघु मान लेते हैं। ऐसा सम्भव है।

होना चाहिए, परन्तु वह गुरु है तो उस स्थान पर उसे आवश्य-
 है। और यदि किसी पद्य में पाद के अन्त वाले अक्षर को ह्रस्व
 चाहिए, लेकिन वह ह्रस्व है तो उसे उस स्थान पर गुरु मान लेते
 यदि किसी पद्य में पाद के अन्तवाले अक्षर को गुरु होना
 है; क्योंकि “ मः ” विसर्गसहित है।

दीर्घ है, क्योंकि “स” अगुस्वरसहित है, “ रामः ” में “मः” दीर्घ
 संयुक्तार “ न्य ” आ जाता है, इसी प्रकार “ संशय ” में “ सं ”
 जैसे—“ गन्ध ” में “ ग ” दीर्घ है, क्योंकि “ ग ” के उपरान्त

“क” एक अक्षर है, “खि” दूसरा अक्षर है, “का” तीसरा अक्षर है, इस प्रकार तीन अक्षरों का एक गण (कश्चिका) हुआ। इसी प्रकार (२ में) “का” एक अक्षर है, “वि” दूसरा अक्षर है, “र” तीसरा अक्षर है, फिर तीन अक्षरों का एक गण (त्वारि) हुआ।

गण आठ होते हैं—

- (१) गण (१) अण (२) जण (३) सण (४) यण
- (५) रण (६) लण (७) मण (८) नण

आदिमथ्यावसानेषु मजसा यानि गौरवम्।
परता लाववं यानि मनौ तु मुखलावधम् ॥

(१) गण उससे कहते हैं जिसमें पहला अक्षर गुरु तथा द्वितीय और तृतीय लघु हों।

(२) जण में मध्य अक्षर गुरु होता है, शेष पहला और तीसरा लघु होते हैं।

(३) सण में तीसरा अक्षर गुरु होता है और शेष—पहला और दूसरा—लघु होते हैं।

(४) यण में केवल पहला अक्षर लघु होता है शेष दो और दूसरा—लघु होते हैं।

(५) रण में दूसरा अक्षर लघु होता है शेष दो गुरु।
(६) लण में केवल तीसरा अक्षर लघु होता है शेष

दो गुरु।
(७) मण में तीनों अक्षर गुरु होते हैं।

(८) नगण सं दीनो अथर लघु होत है ।

लघु का चिह्न ५ अथवा ~ है ।

गुरु का चिह्न । अथवा — है ।

आठों गण चिह्नो द्वारा नीचे दिखाए जाते हैं :—

(१) अगण 155 या ~

(२) जगण 5.5 या ~

(३) सगण 551 या ~

(४) यगण 511 या ~

(५) रागण 151 या ~

(६) लगण 115 या ~

(७) मगण 111 या ~

(८) नगण 555 या ~

(२) जाति

जिस पद्य की व्यवस्था मात्राओं के हिसाब से की जाती है उस पद्य को विसिधा के लिए कभी २ मात्राओं का भी गणो सं विभाग करते हैं । प्रत्येक गण चार मात्राओं का होता है । जैसे :—

“ योनामन्दमन्दं द्वादशविन्दं दिनान्यनापिपत ” इस पद्य में “ योना ”, “ मन्दम ”, “ रन्दे ” गण हैं, क्योंकि “ ये ” में दो मात्राएँ हैं और “ ना ” में दो मात्राएँ हैं, इस प्रकार चार मात्राएँ हैं; इस लिए इन चार मात्राओं का एक गण (योना) हो गया ।

संस्कृत काव्य में बहुधा समवत शब्दों का अधिक प्रयोग मिलता है।
 संमिष होते हैं।

- (३) विषम—बहु होता है जिसमें के चारों चरण एक दूसरे के विपरीत हैं।
 चरण एक तरह के और द्वितीय तथा चतुर्थ दूसरी तरह के
 (२) अर्धसमवत—बहु होता है जिसमें के प्रथम तथा द्वितीय
 चरण (१) समवत—बहु होता है जिसमें के चारों चरण (अथवा
 पाद) एक से होते हैं।

यहाँ तीन प्रकार के होते हैं :—

(१) भरण	11	या — —
(२) सगण	551	या ((—
(३) अगण	515	या (— (
(४) भगण	155	या — ((
(५) नगण	5555	या (((((

भाष्यज्ञान सब मिल कर पाँच होते हैं :—

“शेनाम” एक गण होता ।
 येन होता तो “शेना” एक गण न माना जाता, प्रत्युत षष्ठी
 षष्ठी पर इस बात की ध्यान से देखना चाहिए कि अगर यह पद्य

समष्टय

समष्टय कई प्रकार के होते हैं। किसी के प्रत्येक चरण में १ अक्षर (Syllable) होता है, किसी के २, किसी के ३ और किसी के ४। इसी प्रकार २६ अक्षर तक बना जाता है। यहाँ पर केवल थोड़े से ऐसे समष्टय दिखाए जायेंगे जो बहुधा साहित्यिक प्रयोग में आते हैं

८ अक्षर वाले समष्टय

आठ अक्षर वाले समष्टयों में से एक समष्टय "अनुवृत्त" है। इस "रत्नक" भी कहते हैं। इसका जना यह है:—

रत्नके पठं गुह श्वेत् सर्वत्र जयि पन्थमम् ।

द्विवचःपादश्लोकेषु सप्तमं दीर्घमन्वयः ॥

अर्थात् "रत्नक" के सभी चरणों में छठवाँ अक्षर (Syllable) गुह तथा पूर्ववाँ जयि होता है। सातवाँ अक्षर दूसरे तथा चौथे चरण में छठवाँ होता है, और पहिले और तीसरे में दीर्घ होता है। जनाया राजा रत्नक ही उदाहरण है।

११ अक्षर वाले समष्टय

(१) इन्द्रवज्रा

स्वादिन्द्रवजा यदि वी जगौ गः

इन्द्रवज्रा के प्रत्येक पाद में दो जनाया, एक जनाया फिर दो गुह अक्षर होते हैं।

जनाया जनाया जनाया ग ग

जैसे—स्वा दि द्रं । वजा य । दि वी ज । गौ गः

द्वितीय तथा चतुर्थ उपेक्षवजा के ।

कभी कभी प्रथम तथा द्वितीय चरण उपेक्षवजा के रहते हैं, इसमें प्रथम चरण उपेक्षवजा का है और द्वितीय उपेक्षवजा का ।

पा दी य	दी या व	प जा व	य स्ता :
— (—	— (—	— (—	—
तगा	तगा	जगा	ग
अ न ल	री दी रि	व ल दस	भा जी
— (—	— (—	— (—	—
जगा	तगा	जगा	ग

के मिश्रण से बनता है । उदाहरणार्थ जवाब ही को ले लीजिए:—
उपजाति उस वृत्त को कहते हैं जो उपेक्षवजा तथा उपेक्षवजा

पादौषदीयावुपजातयस्ताः

अनन्तरदीरितलक्षमयाजा

(३) उपजाति

उ पे न्द	व जा न	व जा स्त	तो गा
— (—	— (—	— (—	—

होते हैं ।

उपेक्षवजा के प्रत्येक पाद में जगा, तगा, जगा तथा दी उपेक्षवजा जतजस्तिनी गा

(२) उपेक्षवजा

१२ अक्षरवाले समुच्चय

(१) द्वित्वजन्मत

द्वित्वजन्मतपर्याह नयी पर्या

द्वित्वजन्मत के प्रत्येक पाद में, नगण, मगण, भगण और रगण

होते हैं ।

श्लोक—
 () व वि ()
 () ल वि व ()
 () मा ह न ()
 () श्री म दी

(२) मुञ्जप्रयात

मुञ्जप्रयात चतुर्भिर्भकारैः

मुञ्जप्रयात के प्रत्येक पाद में चार मगण होते हैं ।

श्लोक—
 () म गण ()
 () म या व ()
 () व व हिं ()
 () र्ग का र्ग ()
 मगण मगण मगण मगण

१४ अक्षरवाले समुच्चय

वसन्तविकका

उत्का वसन्तविकका त्रयणा ज्यौगः

वसन्तविकका के प्रत्येक पाद में, तगण, भगण, जगण, जगण

और दो गुरु होते हैं ।

श्लोक—
 () त गण ()
 () भ गण ()
 () ज गण ()
 () म गण ()
 () स न वि ()
 () ल का व ()
 () म ज्ञा व श्री गः

() तारा
 () तारा
 () तारा
 () तारा
 () तारा
 () तारा

और दो गुरु अक्षर होते हैं।

मन्दकान्ता के प्रत्येक पाद में मारा, मारा, मारा, तारा, तारा

मन्दकान्ताखण्डसप्तमीया यन्त्री तौ गुरुगण

(१) मन्दकान्ता

१७ अक्षरवाले सप्तम्व

() लि नी भा
 () नि नी कै
 यारा यारा

() () () () () ()
 कै-न न म य य सु ले यं भा
 नारा नारा नारा मारा

यारा होते हैं; आठवें तथा सातवें अक्षर के बाद यदि होती है।
 मालिनी के प्रत्येक पाद में नारा, नारा, मारा, यारा,

नमपययुतेय मालिनी मालिनीकैः

मालिनी

१५ अक्षरवाले सप्तम्व

व सु धा	धाः कि म	पि त्त्
— (—	— (—	— (—
सगण	सगण	ल ग
स सु इ	सौ मा य्	स क ल
— (—	— (—	— (—
सगण	सगण	नगण

तदन्तर फिर ग्यारह अक्षर के उपरान्त यति होती है ।

तदन्तर एक लघु और एक गुरु होता है । ऊः अक्षर के उपरान्त,

शिखरिणी के प्रत्येक पाद में सगण, मगण, नगण, सगण, मगण,

रसैःरुद्रैरिच्छया यमनसयत्ना गः शिखरिणी

(२) शिखरिणी

चरणों में यति होगी ।

उपरान्त, तीसरी अन्त में "सः" के उपरान्त है । इसी प्रकार चारों

यहाँ पर पहिली यति "न्ता" के उपरान्त, दूसरी "शा" के

का र म स सः ।

— (—

क शि का ता, वि र ह ग क शा, स्वा धि

— (— (— (— (— (—

तदन्तर फिर सात अक्षर के उपरान्त यति होती है; जैसे—

चार अक्षर के उपरान्त, तदन्तर ऊः अक्षर के उपरान्त,

यहाँ पर पहिली यति बाहरवें अक्षर "वं" के उपरान्त तथा

पा वे न	प्र थ मं	व्य ष स्व	ति ज वं
मगा	सगा	जगा	सगा
ग	गगा	गगा	ग
यु षा स्व	पी ते वु	या,	

अक्षर के उपरान्त दूसरी यति होती है। जैसे—

है। बाहर अक्षर के उपरान्त पहिली यति, तदनन्तर फिर सातवें जगा, सगा, तगा, तगा फिर एक एक अक्षर होता शार्दूलविकीरित ऋन् के प्रत्येक पाद में मगा, सगा, शार्दूलविकीरित मः सवाँ सततगाः शार्दूलविकीरितम् ।

शार्दूलविकीरित

१९ अक्षरवाले सप्तवच

समुद्धं सौभाग्यं सकवसुधायाः किमपि त्वं,
महैरव्यं लीलालीनजगतः खण्डपरशोः ।
श्रुतीनां सर्वसुं सुकृतमथ पूर्वं सुमनसाम्,
सुधासाक्ष्यं ते सखिलमधिषं नः शमयतु ॥

यहाँ पर पहिली यति छठे अक्षर "थं" के उपरान्त, दूसरी यति बाहरवें अक्षर "त्वं" के उपरान्त है। पूरा श्लोक यों है—

वृत्तरी यदि फिर सातवें अक्षर " या " के उपरान्त है । पूरा श्लोक
 यों है ।

पठे न प्रथमं व्यवस्थति जलं युष्मास्वपीलेषु या,
 नादत्ते प्रियमाङ्गनाऽपि भवतां स्नेहेन या पल्लवम् ।
 आद्ये षः कृत्विमप्रसृतिस्त्वमे यस्याः भवत्युत्सवः;
 सेषं याति शुकुन्तला पतिगृहं सर्वैरुञ्जयताम् ॥

२१ अक्षरवाले समवृत्त
 साधरा

अन्यै यानां अथवा, त्रिभुजियतियुता, साधरा कीर्तितयम्

साधरा के प्रत्येक पाद में भगाण, राण, मगाण, नाण, याण,
 याण, याण, हैते हैं । इसमें सात सात अक्षरों पर यदि होती है ।

भगाण राण मगाण नाण
 याण याण याण याण

इसै-या को षे स्त्री व रा आ, क न

अ क ष ल से, र्णी व वा साः सि हा साः

द्वितीय चरण

प्रथम तथा

यथा

यथा

यथा

यथा

है।

यथा, (इस प्रकार १२ अक्षर) और द्वितीय तथा तृतीय में यथा, यथा, (इस प्रकार १३ अक्षर)

युक्ति च नली क्षरगणेषु युक्तिवत्तथा

अयुक्ति नयुक्तिरेकतो यकारो

युक्तिवत्तथा

अधुसम्पत्त

युक्तिवत्तथा विष्णोरधुव जगति नः सधरा इतिहारा ॥

अस्यव्यसकधयोवनिस्त्रिजगद्व्यवोभिभवन्ती,

वहै लब्धकन्दैववनिस्त्रिजगद्व्यवोभिभवन्ती ॥

व्याकौर्वादीवरभा कनककणसःपुतवासाः सुहासा,

श्लोक यो है :—

तीसरी यति फिर सातव अक्षर "सा" के उपरान्त है। पूरा

तदनन्तर दूसरी यति फिर सातव अक्षर "स" के बाद, तदनन्तर

यहां पर पहिली यति सातव अक्षर "भा" के उपरान्त

म	ययन्त,	युक्ता,	नस्त,
—	(—)	(—)	(—)
व	दिसौ,	सज्ञाय,	प्रथम,
((—)	(—)	(—)

विषयवच साधारण साहित्यमें बहुत कम आते हैं। उदाहरण-
 शब्द केवल उर्वता का लक्षण देते हैं।

विषयवच

किरणपरितयवृत्ता प्रदोषम ॥

शशिन इव दिवातस्य लला

अस्मन्कशा परिपलयात्तन्मूर्ध

अथ मदनवृत्तपद्यवन्त

पूरा श्लोक शी है :-

व	या त्व मूर्ध	वि पा ल	के शा प	व्य स न
—	(—)	(—)	(—)	(—)
व	म वा न्	वृ क प	व न व	अ थ म
((—)	(—)	(—)	(—)

अंश-1

वर्षा वरणा
 द्वितीय तथा

म	राणा	जनाणा	जनाणा	नाणा
—	(—)	(—)	(—)	(—)

अथवा पिङ्गलसिद्धि रचित छन्दसूत्र आद्य पंथा वाहिप ।

नोट—छन्दों के अधिक ज्ञान के लिए श्रुतबोध, वृत्तलकार

उदाहरणार्थ ज्ञान का ही पद्य है ।

होती है; द्वितीय में १८ और चतुर्थ में १५ मात्राएँ होती हैं ।

अर्थात् आद्या के प्रथम तथा तृतीय चरण में १२ मात्राएँ

अष्टादश द्वितीय, चतुर्थके पञ्चदश साऽया ॥

यस्याः पाद प्रथम, द्वादशमात्रास्तथा तृतीये ऽपि ।

आद्या

गायत्रीप्राच्यैरित्य आद्यागीतिश्च नवधाया ॥

पद्या विपुला चपला मुखवपला जघनवपला च ।

“आद्या” है; जो कि नव प्रकार की होती है :—

व्यवस्थित किए जाते हैं। “जाति” का सब से साधारण शब्द

जिसमें के गण मात्रा (Syllabic instants) के हिसाब से

जैसा कि पहिले कह आए हैं, “जाति” छन्द उसे कहते हैं

जाति

सजसा,

जगौ च,

भवती,

यस्यै,

ता

पद्य,

भनज,

जगाःस्य,

रथौ

३--परिशेष

रोमान अक्षरों में संस्कार लिखने की विधि

संस्कृत भाषा को यूरोपीय विद्वान् वड़े बाव से पढ़ते हैं। केवल मनीरंजन के लिए ही नहीं, बहूत सी बातों में उन्हें न संस्कृत अक्षरों से हम भारतीयों की अपेक्षा अधिक लाभ भी उठया है। इनके आधार पर भारतीय सभ्यता और संस्कृति पर उपादेय ग्रन्थ भी लिखे हैं, जिन से हम लोगों का भी कुछ उपकार हो सकता है। हम बहुधा संस्कृत ग्रन्थों को वे रोमान अक्षरों में लिखते हैं। हम लोगों को भी उस विधि को जान रखना आवश्यक है। पुरातत्व का अन्वेषण करते समय इस ज्ञान का पता पना पर काम पड़ता है।

a h i i u n r i e o s i a n

अ आ इ ई उ ऊ ऋ ॠ ए ओ ऐ औ

चर्कित्वं (स्वर के ऊपर) अथवा ~

अक्षर m अथवा m
विषय p

क	ख	ग	घ	ङ
च	छ	ज	झ	ण
ट	ठ	ड	ढ	न

* समास *

संस्कृतः—	samskritih
कर्म—	k i p t a
उदीरणात्—	udiradhana
काव्य—	ksatriya
प्रयोग—	pradyota
रसमि—	rasmī

उदीरणात्।

इस प्रकार इन अक्षरों की जोड़ कर शब्द लिखे जाते हैं।

श, ष को " sh भी लिखते हैं।

कमी र म् म् ल को कम से ri ri लिं च्, ज् को ch, chh,

र	श	र	स	ह
t	th	d	dh	n
प	ph	b	bh	m
य	य	र	ल	व
श	श	ष	स	ह
s	sh	r	l	v
s	sh	r	l	v
s	sh	r	l	v

